PRECIO EN TODO EL PAIS
VEINTE CENTAVOS

# LA NACION

Edición de 24 páginas

AÑO IX — TELEFONO INGLES 3113 - 3114 — AGUSTINAS 1253 - 1269 — SANTIAGO DE CHILE, MIERCOLES 1.º DE ABRIL DE 1925. — SUSCRICION: Por 1 año; $ 60.—Por 6 meses $ 32. Por 3 meses: $ 17.—Por 1 año, extranjero: $ 120. — Núm. 3,000

## EL TESTAMENTO CRUEL

**Cuento por J. H. ROSNY.**

—¿Que cómo ha ocurrido?— decía Carlota Nallet a su amiga Catalina, que acababa de legar de las antípodas— de un modo más sencillo que muchas aventuras banales. Cuando emprendiste tu viaje a Brisbane mi padre acababa de morir y nos dejaba sin recursos. Era la miseria agravada por la enfermedad de mi madre y la falta de condiciones para luchar por la vida. Encontré un empleo, que tuve que dejar a las dos semanas porque al jefe le gustaba demasiado. Por la misma causa tuve que dejar una segunda ocupación. Me encontraban hermosa, y esto era un obstáculo. La miseria era en casa cada vez mayor.

Por entonces regresó de Egipto mi tío Celestino, hermanastro de mi padre. Vino a visitarnos. Era un viejo bien conservado, y cuando me vió exclamó:

—¡Qué sobrina más encantadora tengo!

Oyó los lamentos de mi madre y accedió a prestarle con un recibo en regla 500 francos.

—Que venga a verme mi sobrina— dijo al marcharse.

Fuí a verlo y se mostró muy amable. Volvió a prestarnos otros mil francos, y un día me dijo:

—Hija mía, quiero que mi fortuna sea tuya, y para eso hay un medio. Sé mi mujer. La ley no lo impide.

La proposición me causó espanto, y a mi madre aquella unión le pareció algo abominable. Rehusamos. El tío Celestino insistió de nuevo, y ya no volvió a prestarnos dinero. Un día supimos que estaba enfermo de cuidado y fuí a verlo varias veces. Siempre me recibía gruñendo:

—¿Vienes a contar mi dinero, ingrata? Pues no se necesitan muchas escrituras para desheredar a una sobrina. Y, sin embargo, si quisieras...

Murió. Estábamos seguras de que me había desheredado; pero el notario nos hizo saber que me dejaba heredera de la mitad de su fortuna. La otra mitad iría a manos de un primo nuestro, al cual no conocíamos porque sus padres estaban reñidos a muerte con el mío. El testamento imponía una condición. Mi primo y yo debíamos casarnos. Durante cinco años sólo percibiríamos el interés del capital, y trascurrido este tiempo la fortuna pasaría a ser propiedad de nuestros hijos. A faltas de hijos, el capital pasaría a la beneficencia para obras de caridad.

—¡Es innoble!— dijo mi madre.

Era todavía más innoble de lo que había imaginado, porque mi primo resultó ser un mutilado de la guerra; un cuerpo sin piernas y con un solo brazo.

Vivía miserablemente en el bulevar Talence, adonde fuimos a verlo. Nos encontramos con un joven mortalmente triste y muy simpático. Había debido de ser muy alto. La primera impresión fué horrible. La idea de ser la mujer de aquel hombre, casi sin miembros, me produjo espanto. Lo comprendió y me dijo:

—Sí; ese testamento es infernal. Parece más bien una venganza.

—Eso es, en efecto— dijo mi madre.

Y le contó nuestra historia.

—¡Qué canalla!— exclamó el mutilado.

Mi madre lloraba. Le espantaba la miseria, mucho más ahora con la visión de la fortuna perdida.

El mutilado la miraba compasivo. Al fin dijo melancónicamente y resignado:

—Ese miserable deja una fortuna cuantiosa; casi cuatrocientos mil francos, creo que los gustos de usted son modestos, los míos también. En cinco años podríamos economizar lo bastante para ponernos los tres al abrigo de la miseria, y entonces mi prima será todavía demasiado joven.

—Tendrá veinticuatro años — suspiró mi madre.

—Toda una vida por delante. Pues bien— y le juro que pienso más en usted que en mí—, aceptemos ese matrimonio, que será una ficción de matrimonio, y en seguida nos divorciaremos.

Había tanta honradez en el tono de su voz y en su mirada, que no nos atrevimos a decir que no. Lo pensaríamos... Y lo pensamos.

Todo dependía de mí. Mi edad era la edad de los bellos sueños. ¡Cinco años! ¡Aquello me parecía una eternidad! ¡Pero mi madre enferma, la miseria..., casi la indigencia! Al tercer día dije que sí, y el mes siguiente era la mujer de mi primo Pedro.

En el intérvalo la simpatía había crecido entre nosotros. Convinimos en vivir los tres juntos, como lo exigían las conveniencias sociales.

Fuimos más bien dichosos. Los cuidados asiduos volvieron a mi madre la salud perdida. Pedro reunía documentos para escribir un libro sobre la guerra. Yo vivía... soñaba...

Por lo demás, mi afecto para mi compañero aumentaba. Era muy simpático. El pavor que me produjo en otro tiempo la vista de su cuerpo mutilado se atenuaba de día en día. Era un organismo sano, por el que circulaba una sangre pura.

La vida apacible duró poco. Pedro estaba cada vez más triste, y pude advertir que sus ojos me miraban con amor. Primero sentí la primera repulsión que al verlo por vez primera. Luego tuve piedad de él, y esta piedad se fué acentuando cada vez más. Un día no pude soportar verlo desgraciado, y me decidí a ser su mujer.

Al cabo de algún tiempo ya no me daba cuenta de la miserable condición de Pedro. Mi amistad por él se transformaba en un amor muy tierno, tan tierno, que deseé ser madre, y tuve la felicidad inmensa de serlo de un hermoso niño, robusto, fuerte, como lo fué Pedro.

Esta es mi historia. La venganza de mi tío Celestino ha fracasado. Quiso sembrar la desgracia y sembró la felicidad. Amo a mi marido, como a mis dos hijos, amo la vida, la juventud, la primavera, y mis sueños juveniles, que yo creía quiméricos, han llegado a ser una realidad.

J. H. R.

## HOY SE INAUGURA LA UNIVERSIDAD HEBREA EN JERUSALEN

El acto más trascendental dentro del resurgimiento de la nueva nacionalidad judía, es el que se realiza hoy en Jerusalén; el sueño acariciado durante largos siglos por los hijos de Israel, toma hoy con la inauguración de la Universidad Hebrea de Palestina, formas reales, y traduce en hechos de incalificable valor los

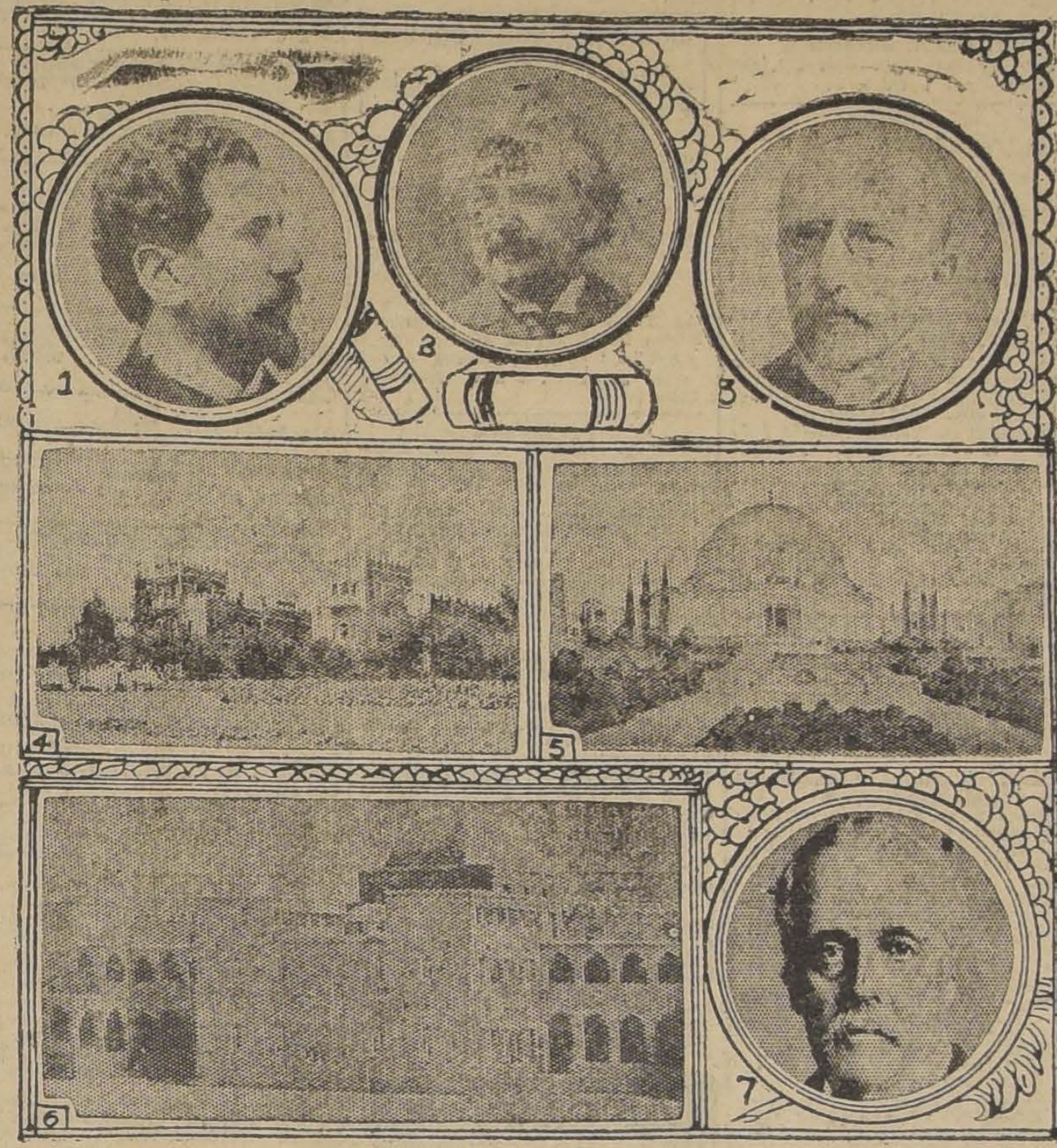

1. Profesor Sokoloff. — 2. Alberto Einstein.— 3. Profesor A. Ginsbing. — 4. Pabellón de Bellas Artes de la Universidad.— 5. Frente principal de la Universidad.—6. Pabellón de Ingeniería.—7. Lord Balfour

trabajos y desvelos de todo un pueblo que sufrió y esperó confiado la llegada del día que viniera a poner término a su peregrinación para radicarse de nuevo en el viejo solar de sus antepasados, en la histórica Palestina, que antaño fué faro luminoso del oriente.

Cuando el ideal sionista era para muchos una utopía, cuando el fundador de este ideal, Dr Teodoro Hertzel, tenía que luchar con tus propios hermanos para atraerles al ideal sionista, el único camino que él entreveía, viable para encaminar de nuevo a los dispersos hijos de su raza, a la que él llamaba su patria vieja rejuvenecida, cuando no ta. sólo los extraños, sino los propios judíos miraban impasibles los esfuerzos de los "pioneers" de este ideal sublime, surgieron ya entonces cerebros privilegiados que entreveían el futuro grandioso que la historia le tenía deparado al pueblo judío, y que, como se sabe, culminó con la Declaración Balfour, en 1917, y la ratificación del Mandato de Gran Bretaña sobre Palestina, por la Liga de las Naciones en San Remo.

En los primeros congresos sionistas, efectuados en 1897, 98 y 99 ya se dilucidaban a la par que los problemas materiales para conseguir la reconquista pacífica de la Palestina, los problemas culturales que se harían imperar en ella; es decir, se alimentaba al pueblo con fe y esperanza para su vuelta a la patria de sus antepasados, y se le preparaba el pan espiritual para los días de su renacimiento como pueblo liberado.

Fué el Segundo Congreso Sionista Mundial, cuando una casi desconocida personalidad, el hoy eminente profesor A. Ginsburg, sostuvo con energía una tesis nueva: aseguró que el Sionismo práctico solo, jamás convertiría en realidad las aspiraciones del pueblo judío, si no iba acompañado de un intensivo trabajo encaminado a revivir la cultura hebrea.

**"Mientras no revivamos nuestro idioma, mientras las ciencias y las artes judías no asombren a la humanidad, el Sionismo no nos dará lo que de él esperamos,"** decía entonces el profesor Ginsburg, y gracias a su talento y clarividencia logró atraerse a un grupo de intelectuales judíos quienes se propusieron impulsar los trabajos culturales en Palestina.

En 1909 se congregaban en Odessa (Rusia), en Convención Cultural, un grupo que se dominó en Hebreo "Javvei Sfath ever" (admiradores de la lengua hebrea), entre los cuales se encontraba el más grande de los poetas judíos, J. N. Bialik, actual candidato al premio Nobel; el mismo profesor Ginsburg, N. Sokoloff, y muchos otros, acordándose en aquella convención trabajar en pro de la construcción de una Universidad Hebrea en Palestina. Esta idea encontró una amplia acogida de parte del barón Edmundo Rothschild, y del gran filántropo judío, Ginsburg, por una rara coincidencia, del mismo apellido que el profesor antes mencionado, quienes apoyaron moral y materialmente esta obra, iniciándose su construcción en los históricos "Harr Hazoifim", (Montes Scopus).

Después, en el Congreso Sionista de 1918 en Karlsbad se creó el departamento denominado "Divulgación y defensa mundial del Hebreo", presidido por J. N. Bialik y G. Slotopolsky, creándose un fondo especial llamado pro-Universidad Hebrea. Este departamento fué el que con todo interés aceleró los trabajos y logró por fin dar término hace poco, a la construcción e instalación de este grandioso monumento cultural que hoy se inaugura bajo la presidencia de Lord Balfour, quien se trasladó especialmente a Palestina con este fin; con asistencia de delegados de casi todos los países civilizados del orbe, entre los cuales estará también el de Chile, pues este Gobierno fué especialmente invitado por la organización Sionista mundial.

El costo total de esta magna obra, incluyendo los laboratorios, es de 2.000,000 de libras esterlinas (más de 80,000,000 de pesos chilenos) y su arquitectura es una obra de arte antiguo. Sus numerosos pabellones son de gran lujo, y sus diversos laboratorios contienen el instrumental más moderno y completo que existe en Universidad alguna, siendo una buena parte de este instrumental, donaciones de destacadas personalidades del mundo entero, quienes ligaron así sus nombres a una de las obras más hermosas y de perdurable recuerdo.

Funcionarán la Facultad de Medicina, cuyo sostenimiento corre a cargo del Cuerpo Médico judío de los Estados Unidos, quién solicitó para sí este honor: Ingeniería y Arquitectura, Ciencias Hebreas, Física y Matemáticas, con secciones de Ciencias Naturales y Bio-químicas, Filosofía y Filología.

Los alumnos que se inician en la Universidad, son los egresados de los famosos institutos hebreos de Jerusalén y Jaffa, como también muchos alumnos que llegan del exterior.

Los estudios son completamente libres, no tan sólo para los judíos, sino para todo el mundo, y en este sentido habrá una completa tolerancia para los no judíos.

El cuerpo de profesores está formado por verdaderas eminencias mundiales, entre los cuales descuella en primer término el profesor Alberto Einstein, quien, tan pronto regrese de la República Argentina, irá a desempeñar su cátedra de Física y Matemáticas; Jaime Weitzman, procedente de las Universidades de Londres y Manchester, que tendrá a su cargo la asignatura de Química; la cátedra de Hebreo estará a cargo de J. N. Bialik; cooperarán también los profesores Clausner, Epstein, Krauss, Jais, Varburg, de las Universidades de Viena, París y Nápoles, y muchos otros sabios que irán con su ciencia a honrar y prestigiar este nuevo templo de Salomón como con toda propiedad lo denominó el sabio Einstein, ante los periodistas argentinos; habrá además un continuo intercambio de profesores con las universidades más adelantadas de Europa y América, de tal manera que la Universidad judía de Palestina estará en todo momento al tanto de todas las novedades científicas, que en el mundo se produzcan.

La Dirección de la Universidad, la forma un Consejo cuyo presidente honorario es Lord Balfour, y en el que forma parte el mismo profesor A. Ginsburg, que 28 años atrás abogaba por la creación de una Universidad judía. Este Consejo es supervigilado por la Organización Sionista Mundial.

El hecho de que el gran político inglés, Lord Balfour, haya ido especialmente a Jerusalén, a solemnizar con su presencia y a representar a su Gobierno en la inauguración de esta Universidad, le da al acto el valor y el prestigio que ella merece ante el mundo, y es a la vez una demostración del profundo interés que el Gobierno de Gran Bretaña tiene en el desarrollo, progreso y desenvolvimiento cultural del pueblo judío en la patria de sus antepasados, lo que se lleva a cabo bajo su sabia y libre administración. Con el concurso de todas las fuerzas vivas del judaismo universal, el que, a pesar de sus largos años de permanencia en la Diaspora y en los Gethos, renace de nuevo a la vida de pueblo constituído, radiante y pletórico de energías, y lleno de fe en el porvenir.

MAURICIO FAIVOVICH.

## ¡OH, MARGARITA!

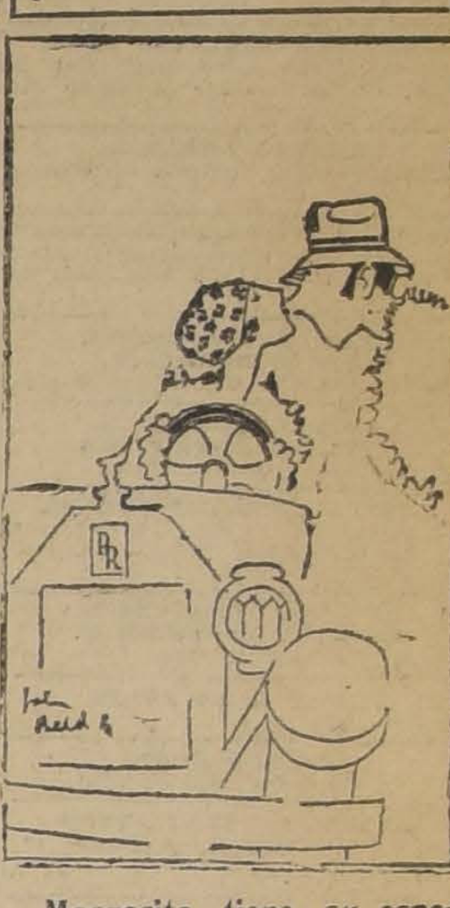

**Margarita tiene su especial filosofía para las riñas. En toda cuestión hay dos razones, dice; pero por cierto que cuando riñen una niña y un joven, la niña tiene las dos...**

Colonia Dobry
para todos
todos para
Colonia Dobry

PRUEBE
STADUM
EL MEJOR CIGARRILLO
A 40 CENTAVOS

COMPAÑIA CERVECERIAS UNIDAS

Cítase a los señores accionistas a Reunión General Ordinaria para el Jueves 9 de Abril próximo, a las 3 h. P. M., en la Oficina de la Compañía, calle Blanco N.o 889.

El Registro de Accionistas quedará cerrado desde el 31 de Marzo hasta el día 9 de Abril, ambos inclusive.

Valparaíso, a 28 de Marzo de 1925.

EL DIRECTORIO.

A-9

CHILENOS

CONTRIBUID TODOS A SU PROGRESO ADQUIRIENDO LOS

Sombreros "ROSEMBLITT"

PRODUCTOS DE LA
INDUSTRIA NACIONAL

El enorme prestigio alcanzado por nuestra marca, hace innecesario insistir en la bondad, elegancia y economía que caracteriza nuestros artículos.

Fábrica Nacional de
Gorras y Sombreros

DELICIAS 2636,
FRENTE A LIBERTAD

SUCURSAL
SOMBRERERIAS "ROSENBLITT"
PUENTE N.o 616
Casi esq. Santo Domingo

SAN DIEGO N.o 1140
Pasado Av. Matta

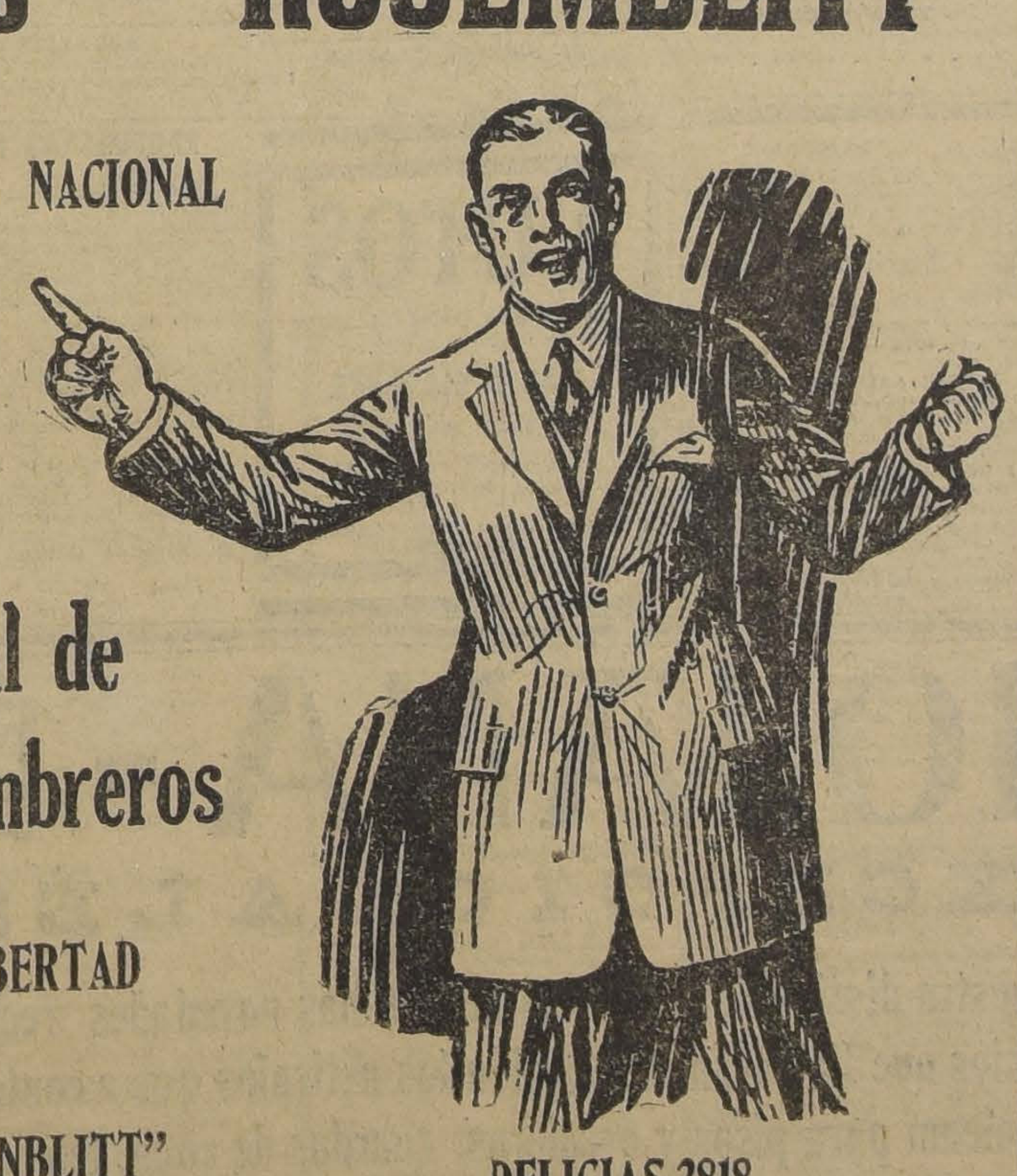

DELICIAS 2818
Entr San Alfonso y Bascuñán

SAN DIEGO 2007
Al llegar a Franklin

NAHUM ROSENBLITT

Reclamo
de unos
Comerciantes

Con motivo de cierta expectación pública producida últimamente, las siguientes firmas comerciales: Cía. de Gas de Santiago, por los calentadores "Junkers", Moreira Letelier y Ode, por el "Anis Don Quijote"; y Carlos Orrego por los automóviles "Ford", ruegan a los paseantes de la Plaza de Armas que concurren entre 7 y 9 P. M., observen el Letrero Luminoso, en donde se exhiben diariamente anuncios de gran conveniencia.

JUNTA DE VECINOS
DE ÑUÑOA
Patentes de Vehículos

Se previe a los vecinos de Ñuñoa que tienen obligación de tener la patente de esta Comuna para sus vehículos, que es válida para Santiago y que está exenta de pagar diferencia de precio para transitar por Santiago.

El Tesorero Municipal.

VENDEDOR

de primera se necesita para pedidos directos mercería, abarrotes, etc. Sueldo y comisión. Solicitudes con copias de referencias a

Casilla 1741, Santiago

CLINICA
DEL Dr. L. CIFUENTES
FIGUEROA

Enfermedades venéreas, ginecología y sífilis. Consultas de 8.30 a 10 y de 12.30 a 4 P. M.
SANTO DOMINGO 1953

GRAN OCASION
MUEBLES BARATOS

Dormitorios, Comedores, Salones, Roperos, Peinadores, Veladores, Aparadores, sillas, mesas.
Catres de bronce y de fierro, Colchones de lana y algodón.
PLAQUEES Y JOYAS
PRECIOS DE LIQUIDACION
SAN DIEGO 460
FRENTE A LA PLAZA ALMAGRO
"EL AGUILA"

LOS BANCOS y
-- NOTARIAS --
usan solamente las afamadas TINTAS
ALBION

# GUIA PROFESIONAL

## ABOGADOS

**GABRIEL AMUNATEGUI, Y SALVADOR DE LA VEGA**
Estudio: Huérfanos 1153. Oficinas 32 y 33. Casilla 3091. Teléfono número 3597

**FEDERICO DUNCKER BIGGS**
Huérfanos 833. Altos Banco Germánico. Casilla N.o 219 Teléfono N.o 295.

**ALBERTO DURAN B.**
Huérfanos 1235. Oficina 8. Casilla N.o 2914.

**MARIANO FONTECILLA VARAS.**
Relator Corte Suprema, particiones arbitrajes en general. Tribunales de Justicia.

**LADISLAO ERRAZURIZ LUIS QUINTEROS T.**
Amunátegui 301. Teléfono N.o 633.

**BERNARDINO LEIVA OTTMAR STEGWAIER**
Bandera 552... Casilla 2068.

**HECTOR ARNALDO GUERRA**
Nulidades matrimonios, divorcios y juicios criminales. Galería Alessandri 24. Teléfono 4352.

**AQUILES GONZALEZ E. ALFREDO LETELIER F.**
Abogados. Morandé 244

**J. ISIDRO 2.o SALAS**
Moneda 1355.

**OSVALDO HEVIA**
Morandé N.o 244. Casilla 1831.

**ALFREDO ILABACA LEON**
Estudio y domicilio. Ahumada 47. Teléfono 4431. 30 A

**MANUEL MERINO E. LUIS MERINO**
Bandera 166. Teléfono 2077. Casilla 107. De 10 a 11 1|2 A. M.

**VICENTE MOLINOS GAETE**
Agustinas 1148. Teléfono 2110. De 11 a 12 y 3 a 4.

**NICOLAS MARAMBIO MONTT**
San Antonio 570. Casilla. 2699. Asuntos civiles y especialmente cuestiones mineras.

**ROBERTO DE PETRIS**
Estudio y domicilio: Galería Alessandri 25. Teléfono 156. Casilla 4044.

**ANTONIO PLANET O.**
Especialmente cuestiones comerciales. Estudio: Bandera 239. Casilla 334. Teléfono 1137.

**HUBERTO SALGADO GALLARDO**
Criminalista. Alegatos Cortes. Nulidades matrimonios. Estudio domicilio: Bandera 667. Atiende clientes franceses e ingleses en su idioma.

**SALAS ROMO HNOS. LUIS Y VICTOR A. SALAS ROMO**
Abogados. Trasladaron sus oficinas a Compañía 1325. Teléfono 1527. Casilla 2231.

**LISANDRO SANTELICES E.**
Abogado. Catedral 1424. Teléfono 831

**ROBERTO URZUA PUELMA, LUIS ALBERTO CASTRO**
Morandé 291. Oficinas 52 y 54.

**HUMBERTO YAÑEZ VELASCO**
Morandé 323. Teléfono 595.

**EMILIO TAGLE RODRIGUEZ**
Asuntos comerciales y mineros. Bolsa de Comercio, tercer piso. Oficina 207. Teléfono 2018.

## MEDICOS

**Dr. ITALO ALESSANDRINI**
Cirugía y ginecología, 1 a 3. Merced 323. Teléfono 3555.

**DR. ANIBAL ARIZTIA**
Médico Hospital de Niños R. del Río. Ayudante Clínica del Prof. Prado Tagle. Consultas: Teatinos 321. De 2 a 3.30. Teléfono 1773. Domicilio: Agustinas 1319.

**INSTITUTO DE SALUD**
**Cisterna (Población Nueva España)**
Destinado al diagnóstico y tratamiento de las enfermedades nerviosas y mentales, dirigido por el doctor Fontecilla. Santiago: Delicias N.o 1626. Electricidad médica, baños etc.

**Dr. ALCAINO**
Regresó de Europa. Oídos, nariz, garganta, vías lacrimales. Especialista. Hospital Salvador y niños. 2 a 5. Dieciocho 257. Teléfono 257.

**JOSE AVILES A.**
**Médico - Cirujano**
Nataniel 167. Consultas de 1.30 a 4. P. M. Especialmente: Cirugía. Partos, enfermedades de señoras y sociales. Regresó.

**DR. LEONCIO ANDRADE**
Medicina general. San Diego N.o 83. De 2 a 5. Teléfono 4528.

**Dr. CARLOS D. AGUIRRE**
Especialmente vías urinarias. Venéreas, sífilis. Consultas de 1 a 5. Carmen 191.

**DR. AMENABAR OSSA**
Oculista. Catorce años Europa, tres años médico Director Hospital de Ojos Condado Stanford (Inglaterra). 21 Mayo 578. De 2-4. Teléfono 602.

**DR. LUIS AGUILAR**
Médico cirujano. Regresó de Europa. Castro 107. De 1.30 a 3. Teléfono 318.

**DR. ARNELLO**
Cirugía, anestesia general, venéreas, García Reyes 17. De 12-3. Hospital San Vicente 4-5.

**DR. FELIX BULNES**
Médico-cirujano. Huérfanos 801, Of. 18. Consultas: 1 1|2 a 3.

**DR. BUNSTER**
Santa Rosa 86. Consultas de 3 a 4. Teléfono 3476.

**DR. ARTURO BARRAZA ARAYA**
Puente 557, ausente.

**DR. BORQUEZ SILVA**
Estudios Europa. Pulmón, corazón, estómago, intestino. Rayos X. 3 a 6. Arturo Prat 80. Teléfono 19. Matadero.

**DR. RIFO BUSTOS**
Estudios en Europa. Medicina interna. Preferentemente corazón y estómago. 2 a 5. Cochrane 177.

**DR. BISQUERT**
Vías urinarias, sífilis. Moneda 859. De 3 a 6. Casilla 2563 Teléfono N.o 953.

### Dr. BRONFMAN
**DR. BRONFMAN**
Estudios en Europa. Cirugía, enfermedades de señoras. Venéreas, 2 a 5. Teléfono 3457. Se trasladó a Cienfuegos 68.

**DR. JULIO BUSTOS**
Médico Ciudad. Santiago. Medicina interna. Niños, sífilis. Recoleta 707. De 2 a 4.

**DR. ROBERTO BALTRA G.**
Medicina general, vías urinarias. 3.30 a 6. Ahumada 11. Teléfono 170, Parque.

**DR. BEAUMONT**
Ayudante servicio ginecología Hospital Salvador. Sto. Domingo 1245. De 3-5. Domicilio: Avenida Manuel Montt 1541. Teléfono 93. Santa Elena.

**DR. BRAGA CASTILLO**
Regresó de Europa. Rayos X. Medicina general y niños. Consultas de 9 a 10 y de 1.30 a 4.30. Merced 186. Teléfono 1393.

### Dr. BARRENECHEA
Oculista, especialista en oídos, nariz, garganta. Huérfanos 801, esquina San Antonio.

**DR. MARIANO BAHAMONDE RUIZ**
Cirugía y ginecología. Cochrane 66. De 1 a 3. Domicilio: Delicias 1230. Teléfono 4430.

**DR. HECTOR CORONA T.**
Se dedica exclusivamente a exámenes de laboratorio. Delicias 868. Teléfono 2483.

**PROF. CALVO MACKENNA**
Regresó de Europa. Enfermedades niños; 2 a 3. Teléfono 2112. República 330.

**DRA. JULIA CLAVERIA**
Afecciones bronco-pulmonares, curación del asma. Consultas: 1 - 3. Ejército 660.

### Dr. RODOLFO CASTILLO
Jefe servicio oídos, nariz y garganta. Hospital San Borja. De 2 a 5. en Delicias 1164.

**DR. ALDO CONTRUCCI**
Estudios Europa. Medicina interna. Sífilis. Nataniel 142. 2.30 a 4.30. Jefe clínica Prof. Brockmann. Teléfono 3340.

### Dr. LEONIDAS CORONA T.
**Regresó de Europa**
**Laboratorio Clínico**
**Delicias 868 — Teléfono 2483**
**REACCION DE WASSERMAN**
**Química Bacteriológica**
**VACUNAS**

**DR. CASTAÑEDA IGLESIAS**
Ex-Médico residente del Hospital Niños. Compañía 1839. Teléfono 254.

**DR. EDUARDO CRUZ COKE L.**
Medicina interna. Merced 305. De 4.30 a 6.30. Teléfono 4205.

**IGNACIO DIAZ MUÑOZ S.**
Medicina general. Vías urinarias; 3 a 6. Bandera 574. Teléfono 3424.

**DR. CROIZET**
Londres 25, entre Serrano y San Francisco. Teléfono 637. Consultas 1-3.

**Dr. LEON CHONCHOL**
Medicina general. Rayos X. Sífilis, piel, venéreas. Regresó. Gálvez 61.

**Dra. JUANA DIAZ MUÑOZ**
Especialista enfermedades señoras y niños; 4 a 5. Delicias 858. Teléfono N.o 1715.

**Dr. CARLOS DOREN**
Enfermedades de señoras. Cirugía. Monjitas 536. Teléfono 2571. Consulta: 1 a 4.

**Dr. RODRIGO DONOSO GAETE**
Médico Hospital Salvador. Medicina interna. Consultas de 1.30 a 3 P. M., menos los Sábados. Amunátegui 82. Domicilio: Ejército 134. Teléfono: 2206.

### Dr. JOSE DONOSO DONOSO
**Médico-cirujano**
Horas de consulta: de 2 a 4.
**Miraflores 457.—Teléfono 2773.**

**Dr. RICARDO DONOSO**
Enfermedades del corazón, pulmón. Regresó de Europa. 2.30 a 4.30. Agustinas 619.

**Dr. EDUARDO DE RAMON**
Estudios en Europa. Cirugía, enfermedades señoras Partos. 1 a 4. — Agustinas N.o 1606. Teléfono 3623.

### Dr. DIMITSTEIN
Agustinas 1308, esquina Teatinos. Rayos X. Medicina general. Especialidad corazón, pulmón, estómago e hígado. 1 a 4. Teléfono 3348.

**Dr. ESPINA**
Rayos X. Medicina interna. Estudios Europa. Catedral 1425, cerca Amunátegui. Teléfono 2102. De 1.30 a 4.

**Dr. FRANCISCO EDWARDS**
Estudios Europa. Vías urinarias. Teatinos 10. De 2 a 3.

**Dr. FUENZALIDA BRAVO**
Profesor extraordinario. Enfermedades de niños. Merced 560. Teléfono N.o 1721, 3 a 4.

**Dr. FONTECILLA**
Estudios Europa. Afecciones pulmonares y nerviosas. Rayos X, pneumotorax artificiales, tuberculinoterapia, etc. Delicias 1626.

### Dr. CARLOS GARCES BAEZA
Delicias 1276 — Teléfono 3747
Exámenes químicos, bacteriológicos. Reacción Wassermann. Medicina interna. 3.30 a 5.30.

### Dr. GLEISNER V.
Consultas de 1 a 3. Pulmón, corazón, hígado, riñón, intestinos, etc. Sífilis. Castro 26.

**Dr RICARDO GUNTHER**
Ayudante clínica ginecológica universitaria. Cáncer, aplicaciones de Radium, 2 a 4. Avenida España 618. Teléfono 953 [illegible]

**DOCTOR GIANELLI**
ESTUDIOS EUROPA
SIFILIS PIEL VIAS URINARIAS
21 de MAYO 562
CONSULTA de 2 a 6

### Dr. FELIX GROHNERT B.
**Enfermedades de la piel, sífilis y venéreas**
Luz ultra violeta, radioterapia. De 3 a 6. Ejército 391.

**Dr. VICTOR M. GAZITUA**
Partos, enfermedades de señoras. Trasladóse Agustinas 586, 2 a 4. Teléfono 976.

**Dr. FUENZALIDA CORREA**
Cirujano, enfermedades señoras, partos; 2 a 3. Huérfanos 745. Teléfono 406.

**DOCTOR GREENE**
Estudios Europa. Cirugía y Ginecología. Trasladóse calle París 809 (manzana residencial, San Francisco) 2 a 4. Teléfono 2860.

**Dr. ANIBAL GREZ**
Oídos, nariz, garganta. De 1.30 a 3.30. Merced 324. Teléfono 5555.

**Dr. ENRIQUE GONZALEZ H.**
Estudios Europa. Especialista estómago, intestinos, hígado, diabetes, obesidad, reumatismo. Ejército 664. De 1.30 a 3.30.

**Dr. GUSTAVO GIRON L.**
Cirugía y genecología. Brasil 32. Teléfono 3126. De 2 a 3.

**Dr. MARIO GARCIA DOMINGUEZ**
Medicina general. Enfermedades señoras. Partos. Venéreas: 1 a 5. San Diego 65.

**Dr. ALEJANDRO INFANTE**
Médico Jefe Policlínico Niños Hospital Salvador, 2 a 4. Delicias 253.

**Dr. J. MONTERO C.**
Medicina interna. Venéreas, de 1 1|2 a 3, y de 6 a 8. Clínica nocturna 9 a 10. Agustinas 1060.

**AGUSTIN INOSTROZA**
Cirugía general. Especialmente de niños. Sífilis. De 4 a 6. Puente 583.

**Dr. ROBERTO JARAMILLO**
Ejército 707. Teléfono 142. Parque.

**Dr. ARNULFO JOHOW**
Estudios Europa. Cirugía y ortopedia. Adultos, niños, 3-4. Santo Domingo 1523. Teléfono 1033.

**Dr. ALBERTO KORNER ANWANDTER**
Estudios en Estados Unidos. Cirugía, ortopedia. Consultas: 10-12, de la mañana. Santo Domingo 614.

**Dr. TEODORO LEIBLE**
Enfermedades nerviosas. Medicina interna. Aplicaciones eléctricas. De 3 a 6 Olivos 794.

**INSTITUTO RADIOLOGICO**
Radioscopía, radiografía, radioterapia, aplicaciones radium.

**Dr. ADOLFO KAPLAN**
Estudios Estados Unidos y Europa. Compañía 1429

### Dr. H. LEA-PLAZA
Estudios Europa. Compañía N.o 2115. De 2 a 5. Teléfono N.o 3880.

**Dr. LABRA LETELIER**
Nariz, garganta, oídos. Consultas de 2 a 5. Compañía 1361.

**Dr. ARMANDO LEON I.**
Cirugía. Compañía 1909. Martes. Jueves, Sábado; 1 a 3. Teléfono 3846.

**Dr. LOIS**
San Pablo 1236. Medicina general. Vías Urinarias. Sífilis. De 1 a 5.

**Dr. LAVAL**
Medicina interna. Lord Cochrane 340. De 2 a 4.

**Dr. G. MORAGA FUENZALIDA**
Regresó Europa. Enfermedades niños. Cochrane 118. Teléfono 2804. De 2 a 4 1|2.

**Dra. CORA MAYERS**
**Médico Cirujano**
Regresó de Estados Unidos. Especialista en niños. Luz ultra-violeta. Ahumada 29. Teléfono 711.

**ENFERMEDADES DEL CORAZON**
DOCTOR MAHOTIERE
Estudios en Europa. Compañía 1973. Consultas de 1 a 4.—Rayos X y Laboratorio.

**PROF. DR. B. MUÑOZ PAL**
Cirugía general. Trasladóse Santo Domingo 1418 esquina Amunátegui.

**Dr. JUAN MARIN B.**
Cirugía general. Enfermedades niños. Delicias 1164. De 2 a 4.30. Domicilio: San Diego 1849.

**Dr. MORALES BELTRAMI**
Catedral 2257. De 1 a 3.

**Dr. MORALES VILLABLANCA**
Sífilis, venéreas, piel, medicina general. Examen sangre. Regresó. Merced 486, 3 a 6.

**Dr. MUÑOZ VALENZUELA**
Médico residente Hospital Niños. Enfermedades niños. Tuberculosis, infantil. Matucana 303, 2 a 5. Teléfono 158.

**Dr. OSCAR MELENDEZ**
Medicina interna. Sífilis. Consultas en Santo Domingo 1036, de 2-4, y 21 de Mayo 573, de 4-5. Domicilio: Ejército 141. Teléfono 2821.

**Dr. H. NUÑEZ ZAMORA**
Matucana 289. Teléfono 291. Estación, 1 1|2 a 3 1|2. Sábado, 4-6.

**Dr. MALBRAN**
Enfermedades mentales y nerviosas. De 2 a 4. Se trasladó a Huérfanos 1880.

**Dr. JUAN MONTENEGRO M.**
Enfermedades de niños. Compañía 1770. Teléfono 2120. Regresó.

**Dr. MANUEL MORENO**
Medicina general, particularmente: pulmón, estómago, intestinos. Tratamiento especial. Tuberculosis pulmonar. Estudios Europa. San Francisco 155. De 2.30 a 4.30.

**Dr. LUIS OPAZO P.**
Jefe Policlínica. Niños. Universidad de Chile. Compañía 3007. Teléfono 48, Estación.

**Dr. TORRES TORRES**
Jefe clínica prof. Korner. Especialista enfermedades señoras y cirugía. Catedral 1249. De 3 a 6.

**Dr. VEGA MACHER**
Exclusivamente pulmón. Nataniel 109. De 2 a 3.30. Lunes y Miércoles.

**Dr. RAUL VENTURA JUNCA**
Médico residente Hospital Salvador. Medicina interna. Rayos X. Preferentemente aparato cardio-vascular y digestivo. Riquelme 140. De 4 1|2 a 6. Teléfonos 3823 y 395.

**PENSIONADO "JESUS DE PRAGA"**
Santiago (Providencia). — Fundado 1916. — Enfermedades mentales, nerviosas e intoxicaciones en general. El establecimiento cuenta con edificio ad-hoc en el barrio más sano de Santiago. Tiene todas las comodidades necesarias: grandes galerías, departamentos independientes con baño, jardines, parque con 17,000 m2. Toda clase entretenciones. Médico interno. Atendido especialmente, por sus propietarios, con personal especializado. Avenida Manuel Montt 1549. Casilla 641. Teléfono 93. Santa Elena.

**Dr JULIO A. PAREDES P.**
Ex-jefe Clínica y Policlínica Ginecológica. Prof. Korner. Especialmente enfermedades señoras. Medicina. Cirugía. Amunátegui 33, de 2 a 4.

**Dr. ORREGO PUELMA**
Médico Hospital San Juan de Dios. De 3.30 a 5 y media. Agustinas 1314. Teléfono 1217.

### Dr. PANTOJA
Corazón, pulmón, estómago, sífilis Delicias 1276. De 2 a 4. Teléfono 3747. Santo Domingo 1036. Teléfono 574, de 6 a 8.

**Dr. MARCIAL PARADA**
Oídos, nariz, garganta. De 2 a 6. Santo Domingo 831. Teléfono 1859.

**Dr DAVID PULIDO**
Enfermedades niños, Santo Domingo N.o 1790. Teléfono 2152. De 1 a 3.

**Dr PRUNES**
Estudios Europa. Jefe clínica piel, sífilis venérea. Merced 490. Casilla 3896.

**Dr PATIÑO MAC-IVER**
Medicina interna. Enfermedades niños, Libertad 448. De 2 a 4. Teléfono 1636.

**Dr ALBERTO PANATT**
Médico jefe Policlínico, Prof. Prado Tagle. pulmón, corazón, estómago, hígado, Rayos X. Teléfono 1211. Trasladóse a Delicias 1410. De 2 a 4.

**Dr. LUIS QUIROGA**
Medicina general. Consultas: 4 a 5.30. Catedral 1452. Teléfono 3760.

**Dr. ALBERTO RAHAUSEN**
Cirugía general. Compañía 2928. Teléfono 192. Estación. De 2 a 4.

**Dr AQUILES RIVEROS**
Graduado en Bruselas, partos, señoras, medicina general. Consultas en su

**SANATORIO**
Avenida Matta 586. Pensionado para partos, operaciones, medicina, aislamiento y curación nerviosa; morfinómanos. Teléfono 97. Matadero.

**Dr. JOEL RODRIGUES P.**
Estudios Europa. Medicina interna. Especialidad estómago, intestinos. Rayos X. De 2 a 4. Amunátegui 559. Teléfono 2810.

**Dr. CESAR RODRIGUES LEON**
Medicina interna. Enfermedades de niños. Catedral 2607. 1 a 2 y Bascuñán Guerrero 1013. 4 a 5.

**Dra. FRESIA ROSAS DE BEHM**
Médico cirujano. Compañía 1871. — Consultas: 1 a 5.

### INSTITUTO SANITAS
**AGUSTINAS 1955**
Laboratorio auto-vacuna, radioscopías, terapia de radium y de Rayos X. Luz ultra-violeta. Aplicaciones eléctricas. Instalaciones de radium baños de ácido carbónico, diatermia.

**Dr. LUCAS SIERRA**
Erasmo Escala 1835, entre Cienfuegos y A. Barroso. Martes y Sábado de 2 a 3. Teléfono 4343. 30 A

**Dr. HELLMUTH SIEVERS W.**
Médico-cirujano. Domicilio: Molina 72. San Antonio 275. De 2 a 3 1|2.

**Dr. SCROGGIE**
Especialidad enfermedades de niños. Jefe de la Clínica de Niños, Universidad de Chile. Consultas de 2 a 4 de la tarde. Rosas 1157.

**PROFESOR Dr. SOTO PARADA**
Laboratorio Clínico. Moneda 1035. De 3 a 6.

**Dr. MARCO A SEPULVEDA**
Laboratorio. Bandera 736. Teléfono N.o 233. Exámenes completos sangre, orina, esputos, etc. Cultivos autovacunas. Abierto a toda hora.

**DR. CRISTOBAL SAENZ**
Estudios Europa. Afecciones médico-quirúrgicas de abdomen. Especialmente estómago, sífilis. Rayos X. De 1 a 3 1|2. Agustinas 1889, teléfono 3098.

**Dr. CARLOS SEAMAN**
Médico cirujano. Consultas: 1.30 a 4. Trasladóse, Delicias 225.

**Dr. STOLTING**
Oculista. Médico recibido Alemania, Chile. Moneda 627. de 3 a 6.

**Dr. SANTANDER**
Estudios en Europa. Medicina interna, especialmente estómago e instentinos. Rayos X. Alameda 938. De 2 a 5.

**D. OTTO SCHWARZENBERG**
Enfermedades de niños. Consultas 2 a 3 Martes, Jueves y Sábado. Lunes y Viernes 2.30 a 3.30. Santo Domingo 1523. Teléfono 1033.

**Dr. G. E. VIDAL S.**
Delicias 2696. Teléfono 245. Estación. Consultas; 6 a 7.

**Dr. J. M. VERGARA KELLER**
Regresó de Europa. Partos, ginecología. Agustinas 828. De 3 a 4. Teléfono 3355.

**Dr. VILLAGRA**
Estudios en Europa. Unicamente pulmón. Rayos X. Pneumotorax. Helioterapia. Dieciocho 437 A. De 2 a 5.

**Dr. JAIME VIDAL OLTRA**
Ex-Director Sanatorio San José para tuberculosis, Pulmón, corazón, estómago. Laboratorio: 2-3 1|2. Catedral 1433. Teléfono 2006.

**Prof. Dr. VARGAS SALCEDO**
Exclusivamente cirugía. Trasladóse Compañía 2499. Teléfono 1060. Martes, Jueves, Sábado, 2 a 5.

**Dr. VICUÑA HERBOSO**
Ayudante de la Clínica del profesor Prado Tagle. Hospital de San Vicente. Medicina interna, especialmente enfermedades del corazón Martes, Jueves Sábado, 2.30 a 4.30. Almirante Barroso 270. Teléfono N.o 1058.

**Dr. YAÑEZ G.**
Estudios Europa. Piel, sífilis, venéreas. Trasladóse, Delicias 865. De 3 a 5. Casilla 618.

**606** **Dr. WAUGH**
Estudios Europa, internas venéreas, sífilis. Wasserman. Consultas: 2 a 4.30.
**COMPAÑIA N.o 1853**

**Dr. WIREN**
Oídos, nariz, garganta. Compañía N.o 1606. De 2 a 5.

**Dr. WEINSTEIN**
Estudios Europa. Enfermedades de la piel, sífilis y venéreas. Radioterapia y luz ultra-violeta. Agustinas 1357. De 2 a 5.

## DENTISTAS

**C. VALENCIA COURBIS**
Ayudante Escuela Dental. Operaciones indoloras. Procedimiento Dr. Carrea (de la Facultad de Buenos Aires). Coronas y dentaduras. Teatinos 50.

**Dr. CERDA LOPEZ**
Se trasladó Ahumada N.o 11. Somnoformo. Puentes. Coronas.

**Dr. CLODOMIRO CONTRERAS**
San Antonio 451. Teléfono 3692. Horas. 10 a 11 y 3 a 6.

**LEONEL CONTRERAS M.**
Cirujano dentista. Rayos X. Merced 436.

**FORTUNATO ENCINA P.**
Especialmente placas, coronas, puentes. Extracciones indoloras. Ahumada 56.

**Dr. GALLARDO GONZALEZ**
Estudios en Filadelfia. Consultas: diurnas y nocturnas. Echaurren 26.

**ARMANDO MORA PINOCHET**
Dentista. Trasladóse: Santa Rosa N.o 671.

**WENCESLAO MUÑOZ L.**
Dentista: Tratamientos rápidos. Extracciones sin dolor. San Diego 448.

**ALFREDO MUÑOZ LOBOS**
Extracciones sin dolor. Somnoformo. Puentes, placas. Tratamientos rápidos. Compañía 1852.

### CLINICA DENTAL
**"VALENZUELA BASTERRICA"**
**Luis R. Berríos Méndez**
**Rafael Valenzuela Labbé**
**Carlos H. Rojas**

**DENTISTAS ESPECIALISTAS**
Cirugía dental atendida por médicos especialistas. Somnoformo. Correcciones de anomalías. Riquelme 47. Teléfono 1642.

## ARQUITECTOS

**EDUARDO TASSO**
Construcciones, transformaciones y reparaciones. Honorarios: 10 por ciento. Huérfanos 1258.

**OFICINA DE CONSTRUCCIONES Económicas y de ...**
**LEOPOLDO NAVARRETE ...**
Morandé 67. Teléfono 2110 ...
N.o 380

## CONTADORES

**VICTOR MENA VELASCO**
Contador, Perito Mercantil ... Arbitrajes, revisiones, balances ... ced 882, esquina Estado.

## MATRONAS

Matrona ginecologista. Clínica ... vada. Consultas gratuitas ... 628

**AMELIA MATUS**
Recibo pensionistas ... ción a domicilio, toda clase ... ciones. Maule 1062.

**H. IZQUIERDO DE GARAY**
Partos, Ginecología. Seguros ... nósticos, atención esmerada ... cibo pensionistas, precio ... co. Completos estudios ... mos adelantos de la ciencia ... tas de 8 a 10 y de 1 a 4. ... yes N.o 360. Entre San ... Martínez de Rozas.

**MATRONA BRAVO**
Recibo pensionistas. Atiende ... micilio, inyecciones. Mujer ... si esquina Vicuña Mackenna ... cuadra Diez de Julio.

**PENSIONADO MENA ...**
Recibo pensionistas. Partos ... $ 45. Masajes, inyecciones ... ne 885.

**Mme. E. FRAGNAUD**
Matrona francesa. Trasladada ... nida Matta 72, entre Vicuña Mackenna y Santa Elena.

**SARA OSORIO DE GONZALEZ**
Matrona Pensionado particular ... ra partos y curaciones ... Rosas 2254.

**INSTITUTO DRA. VICENTE ...**
Pensionado para asistencia ... Recibo enfermas provincias ... meses. Matronas turno permanente ... para atención domicilio. Consultas gratis. San Diego 57.

**MATERNIDAD PARTICULAR**
Villaseca. Recibo pensionistas ... provincias, por meses, días ... curaciones. Consultas gratis ... Diego 267.

**PENSIONADO PARTICULAR**
Mercedes Rojas, Matrona. ... go 930. Recibo enfermas ... nes internas. Consultas a ... ra.

**CLINICA PRIVADA DE OBSTETRICIA**
Señora Reyes, matrona ... ta. Establecimiento moderno ... dido por dos cirujanos especialistas ... Recibo enfermas de todas partes del país. Partos, precios módicos ... sultas gratis. Esmeralda 611.

**ANA G. VARGAS BARRA ...**
Partos. Recibo pensionistas ... Americana 627. Teléfono ...

**CARMELA ROMAN**
Maternidad particular. Recibo enfermas pensionistas. ... 433.

**CARMELA TORO G.**
Partos, Asistencia toda hora ... bo enfermas. Matucana 441.

## VARIOS

**CLINICA**
Instalada con todos los adelantos modernos, únicamente tratamiento curación radical de las enfermedades venéreas, génito-urinarias e impotencia.
Curaciones rápidas, seguro procedimiento científico comprobado único).
Atendido por su dueño, Luis Bravo B. y doctor Félix Valenzuela ...
Precios módicos. Facilidades de pago.
Se atiende ambos sexos diariamente de 9 a 12 M. y de 1 a ... P. M. Consultas gratis ... P. M. Puente 562. Casilla ... Santiago.
Nota: Se reciben consultas de provincias por correspondencia.

**CLINICA ALAMEDA ...**
Tratamiento de la sífilis y gonorrea con sus complicaciones en ambos sexos, curaciones rápidas y con todos los más modernos ...
Atiendo diariamente de 10 a 12 y de 5 a 7 P. M. Noche de 8 a 10 P. M.
Hospitalización de enfermos, pensión $ 5 $ 10 y $ 20 diarios.

**POMPAS FUNEBRES**
**Empresa ZENTENO**
**ESTADO N.° 17**
TELEFONO N.° 4275
**DELICIAS N.° 2584**
Abierto día y noche. Atendido por
CARLOS ZENTENO LOYOLA
TELEFONO N.° 524

**DEFUNCION**
Ha dejado de existir la señora doña
**Laura Iribarren de Fagalde**
Sus restos serán sepultados privadamente en el Cementerio General.
LA FAMILIA.

**DEFUNCION**
Habiendo dejado de existir nuestra inolvidable hija y hermana
**Guillermina Valladares Muñoz**
Rogamos a nuestros amigos se sirvan acompañar sus restos al Cementerio General, hoy, a las 3 P. M.
El cortejo partirá de su casa habitación, R. Ugarte 1179.
PEDRO VALLADARES Y FAMILIA

## CONCURSO

Llámase a concurso, a fin de proveer en propiedad dos cátedras de Francés en la Escuela Normal de La Serena, con un sueldo base de $ 6,000 anuales y una plaza de profesora en la Escuela Diurna de Aplicación Anexa a la Normal de Limache, con un sueldo base de $ 6,000 anuales.
Las interesadas deberán presentar sus títulos y demás antecedentes a la dirección del respectivo establecimiento o a esta Dirección General (Visitación de Escuelas Normales) antes del 4 de Abril próximo
El Director General de Educación Primaria

**DEFUNCION**
Ha dejado de existir en Los Andes nuestra inolvidable esposa y madre, señora
**Lucinda del V. de Salinas**
Sus restos fueron sepultados el Lunes 30 en el Cementerio de aquella ciudad.
VICTOR SALINAS E HIJAS.

**LUTOS**
Encontrará usted el mejor surtido en plaza en el
**MANTO ELEGANTE**
PASAJE MATTE 23
Especialidad en tocas y sombreros de Crep-Georgette.
LA CASA NO TIENE SUCURSAL

## PROPUESTAS PUBLICAS

Pídense propuestas públicas para dotar de local a las siguientes Escuelas del departamento de Santiago, dentro del siguiente radio y por la renta que se indica:
Escuela N.o 65. Radio: Lira, Tocornal, Argomedo, Porvenir. Renta anual, $ 4,800.
Escuela N.o 131. Radio: Brasil, Cumming, San Pablo y Parque Centenario. Renta anual, $ 3,000.
Escuela N.o 228. Radio: Población Centenario. Renta anual: $ 3,600.
Las propuestas se abrirán el 6 de Abril a las 3 P. M. en la Sección Locales de la Dirección General de Educación Primaria, donde se darán los datos que se soliciten.
El Director General de Educación Primaria
A.—4

**NECESITO PARA IQUIQUE**
Tejedor de sommiers
TRATAR: BACUSAN ...

**POR CAMBIO DE RESIDENCIA**
SE VENDE UNA PAQUETERIA con buena clientela, o se cede el local, con instalaciones ... casa-habitación.
San Diego 674

**Estado 64-72 - LA RIOJANA - Estado 64-72**
**VENTAS EXCEPCIONALES**
Sólo por esta semana, con el objeto de dar a conocer a nuestra distinguida clientela las últimas novedades recibidas, elegidas personalmente por nuestro socio comprador en Europa, venderemos a precios que llamarán la atención los artículos que a continuación detallamos:
Alfombras de una pieza, guardas afelpadas y rizadas. Linoleum para pisos y escaleras, guardas de coco, felpudos, pisos ovalados y rectangulares, brocatos de seda, media seda y de hilo, gobelinos, yutos, popelinas listadas y de un color.
SECCION TIENDA: Escoceses de lana, otomán lana y seda, felpas de seda, terciopelos, gamuzas, popelinas, brocatos de seda para forros de abrigos. Frazadas, colchas y sobrecamas.
VENTAS AL POR MAYOR Y MENOR— **BLANCO Hnos. y Cía.**

## LA NACION

Santiago, 1.o de Abril de 1925

### EL PROBLEMA NACIONAL DE LA VIVIENDA

En el problema de la vivienda afronta el país una de las cuestiones fundamentales de su estabilidad social y de su desenvolvimiento económico. Y empleamos la expresión generalizadora "el país" porque no se trata de un conflicto de Santiago o de Valparaíso, sino de un grave problema de Gobierno, de una tarea difícil, compleja y amplia, a cuya realización deben concurrir todas las fuerzas nacionales.

La actual crisis de la vivienda es la florescencia de un problema de larga gestación, de un fenómeno lentamente realizado al compás del desarrollo de las poblaciones y los movimientos demográficos producidos de manera casi imperceptible en el curso de muchos años. No se podría formular cargo alguno al Gobierno actual con motivo de las dificultades suscitadas en los pasados meses; ellas no son sino la expresión visible de una situación que desde ha tiempo venía incubándose, al amparo de una imprevisión cuyas responsabilidades se ramifican en toda la colectividad.

Durante sucesivos períodos la ineficacia del gobierno parlamentario hizo imposible concertar una política de habitaciones dirigida a prevenir satisfactoriamente el problema que paulatinamente venían generando las circunstancias especiales del desarrollo nacional, caracterizado por una creciente despoblación de los campos y la concentración paralela de grandes masas humanas en las ciudades, bajo la atracción del miraje urbano y la mayor facilidad de ganarse la vida en los trabajos fabriles.

De igual modo la difusión de la cultura y la aproximación por la prensa, el libro y el cinematógrafo al conocimiento del mayor bienestar de que disfrutan en la vida doméstica las clases trabajadoras de otros países, ha creado un justísimo impulso de ascensión social, anhelo de mayor bienestar, aspiraciones y gustos que los elementos obreros van sintiendo a medida que avanza el progreso general.

De generación en generación, la frugalidad tradicional del trabajador autóctono ha ido desapareciendo. El obrero exige con justicia un mejor nivel de vida, en el que es fundamental la habitación higiénica y al alcance de sus medios.

De la disparidad entre estos fenómenos y la política seguida con respecto a la habitación obrera ha surgido la crisis presente. Es fácil darse cuenta de que una situación generada en tales condiciones no puede tener una solución definitiva en un momento, por la sola influencia de una resolución de gobierno.

Por eso decíamos que el problema debe ser encarado por todas las fuerzas nacionales, y que a su solución están igualmente obligados a contribuir el Gobierno, los capitalistas y las clases trabajadoras mismas.

Está ya delineado y próximo a ser llevado a ejecución un vasto proyecto en que en realidad se hace un llamado a todos los recursos nacionales para construir habitaciones en la cantidad necesaria. Este plan gigantesco puede producir la solución radical y permanente que se busca.

Pero no en un día. Desde la fecha hasta la plena ejecución de tan magna idea necesariamente habrá de transcurrir un lapso más o menos largo, subordinada como estará la obra a la mayor o menor cooperación que encuentre en los capitalistas. Es de lógica elemental reconocer que esta cooperación dependerá a su vez de la mayor o menor confianza con que se puedan destinar recursos, por los particulares, a la obra común. Y la única fuente de esa sensación de confianza reside en la tranquilidad y en un demostrado buen espíritu de las clases trabajadoras para evitar dificultades y agitaciones perturbadoras.

En la actualidad está en vigencia una ley de la vivienda en que el Gobierno ha dado el máximo de la acción con que le es posible concurrir dentro de las presentes circunstancias. Esta legislación que podríamos llamar de emergencia será ineficaz y aún contraproducente si los elementos afectados directamente por ella no se resuelven a cumplirla con el leal propósito de facilitar la solución definitiva del problema.

Es necesario contemplar la situación con espíritu transigente y con una visión amplia. En diversas ciudades se mantiene una especie de huelga de arrendatarios que se traduce en una negativa a cubrir los alquileres. Individualmente, para cada arrendatario esta actitud significa la utilidad falaz que representan los alquileres insolutos. Pero el resultado general se traduce, aparte del positivo daño que se causa a tantos propietarios que no tienen otra fuente de entradas que los alquileres, en una perturbación grave en las actividades más diversas, que refluye de inmediato sobre los intereses de la clase obrera.

Hay restricción de créditos. Las construcciones se paralizan, produciendo el chomage, cada día mayor, de los obreros de este ramo. Y se aleja la posibilidad de aproximar la solución fundamental del problema, mediante la ejecución del vasto plan cooperativo a que hemos hecho mención.

La situación que se ha producido es concordante con la declaración que acaban de hacer los propietarios gravemente afectados en sus intereses, de que en vista de que han perdido gran parte de su renta y el control de sus derechos de propiedad, en forma que afecta a la subsistencia, se ven en la imposibilidad de hacer el pago de sus obligaciones y de los impuestos y consumos que gravan las propiedades de arriendo.

Es de temer que todos estos propietarios tan hondamente afectados en sus intereses procuren destinar sus propiedades a cualquiera otra cosa que no sea darlas en arrendamiento, y tendríamos así a corto plazo una crisis de viviendas en que la primera víctima será la gente de pocos recursos.

Apreciamos ya los efectos naturales de las actitudes de lucha, que siempre producen sólo víctimas y rara vez resultados útiles y positivos. La Liga de Arrendatarios de Valparaíso ha sido la primera en manifestar su convencimiento de que la agitación y la intransigencia son factores funestos que es preciso descartar sin demora. En su asamblea del Domingo último adoptó el acuerdo de "cooperar a la acción del Presidente de la República en la solución del problema de la vivienda", cerrando el paso a las influencias perturbadoras. Es un signo de cordura y de sentido de la previsión que merece ser encarecido al interés de los arrendatarios de todo el país.

Sólo el camino de la legalidad y de la conciliación inteligente de los intereses afectados por el problema podrá llevarnos a la solución satisfactoria para todos. Es necesario saber refrenar las impaciencias, desoír los halagos de un efímero bienestar basado en el no pago de los alquileres, y, por otra parte, asegurar las expectativas de rentabilidad de las propiedades sin ir más allá de lo justo en relación con su valor y la tasa corriente de los intereses.

El Gobierno está ciertamente animado del propósito de atraer sobre esta grave cuestión nacional la solución más satisfactoria, pero toda acción que emprenda en tal sentido será prácticamente nula si no la aborda en toda su amplitud y si no encuentra la constante y juiciosa cooperación de todos los elementos nacionales interesados en esta cuestión capital.

### M. HECTOR CHARMANNE

Ha sonado para M. Héctor Charmanne, el viejo amigo de Chile, la hora de la ausencia definitiva de este ambiente. Había llegado a connaturalizarse a tal extremo en nuestro medio, que hacía tiempo se le miraba como a uno de los preferidos entre nuestras más venerables y queridas figuras.

Doce años, si no más, duró entre nosotros su representación del Gobierno y el pueblo belgas. Vivió en este lapso nuestra vida, poniendo en las alegrías y los quebrantos de este pueblo su sensibilidad entera. Le preocupaban los asuntos de Chile con un interés tan cordial como los de su propia patria. No era un simple espectador de los hechos y las cosas de aquí; siempre su experiencia, su saber, su profunda y certera visión estuvieron a nuestro servicio, expresadas con palabra discreta e invariablemente oportuna.

M. Héctor Charmanne hizo en Chile la diplomacia del corazón. Por fuera del protocolo y de las formalidades oficiales, sabía hacer sentir su acción espiritual de una manera aguda y eficaz, creando y afianzando vínculos efectivos de aproximación, afecto y mutuo conocimiento entre su patria y la nuestra.

En el futuro desarrollo de las relaciones diplomáticas y comerciales de los dos países, la influencia de la labor desplegada por M. Charmanne perdurará de manera inextinguible. El fué un constante suscitador de iniciativas de orden práctico que ya están en marcha e indudablemente destinadas a prosperar indefinidamente en el tiempo.

M. Héctor Charmanne representó a Bélgica en la época más trágica y gloriosa de la historia de esa pequeña potencia, Esparta moderna que por sus virtudes cívicas quedará simbolizando imperecederamente el honor y el heroísmo ante las generaciones humanas. La sociedad chilena demostró entonces hasta qué punto se sentía conquistada por la atracción singular de este hombre en que la sencillez descollaba como una virtud propia de las personalidades superiores. Hizo suyos sus pesares, los de su patria; y en la esperada hora del triunfo le acompañó en su íntimo alborozo.

En el momento de ausentarse del país, M. Charmanne puede llevar consigo la enorgullecedora satisfacción de haber cumplido hasta el exceso la misión de amistad y aproximación de que hace dos lustros vino investido. Su labor fué un triunfo constante, y las manifestaciones de simpatía que le rodean, exteriorizándole el cordial sentir de todos los círculos sociales y culturales del país, es la más brillante coronación de su larga carrera de servicios a su noble patria.

## ANGEL GANIVET

por JOSE MARIA RAPOSO

El cable nos ha dado la sucinta noticia de haber sido repatriados a Granada los restos de Angel Ganivet.

Con laconismo que seguramente no lo habría empleado si se tratara de un boxeador o de un torero, refiere el corresponsal cablegráfico que los restos del malogrado ingenio granadino, han sido objeto de cariñosas manifestaciones de los intelectuales de Madrid y Granada, y que en los círculos políticos se ha disputado clasificando las ideas desparramadas en sus obras.

Esta noticia ha evocado mis viejos recuerdos y la admiración que siento por Angel Ganivet.

En las postrimerías del pasado siglo, llegó a mis manos un libro que se titulaba "Idearium Español", lo firmaba un nombre para mí completamente desconocido, Angel Ganivet.

La juvenil curiosidad con que empecé a leer el libro, fué transformándose en admiración; era aquel un ingenio poderoso, que a veces hacía recordar las amarguras de Larra, y otras el claro talento del P. Feijoo. Era algo nuevo que se rebelaba contra los poderosos que mandaban pero que tampoco creía, ni respetaba siquiera a las multitudes que reclaman reivindicaciones justas unas, utópicas otras; era un espíritu superior que no estaba, ni con unos, ni con otros, y que se erguía como juez de ambos bandos.

Poco tiempo después, otro libro del mismo autor, "La conquista del reino de Maya, por el último conquistador Pío Cid" completó mi juicio sobre Angel Ganivet; había allí también en esas páginas un espíritu nuevo, atrevido y original; se analizaba la situación de España desde un sitio, libre de prejuicios, y se pensaba como el ilustre Jovellanos, que el oro de América cegó las riquezas del suelo español.

Entonces en un diario de Valparaíso escribí un artículo sobre Angel Ganivet — casi podría afirmar que fué el primero que sobre él se publicó en Chile —expresé mi opinión sobre este pensador. Jefe de una nueva escuela, que más tarde ha sido ilustrada por talentos como Eugenio Ors, y José Ortega y Gasset, y que en ese entonces no tenía otro rival que Joaquín Costa.

Y siempre seguí con ávida curiosidad la vida de Ganivet: "Los trabajos del infatigable creador Pío Cid" su "Libro Granada", elogio de su ciudad natal; sus "Hombres del norte" que descubrió a los españoles la originalidad y riqueza de la literatura escandinava; "Cartas filanderas" que contienen sus impresiones y pensamientos políticos y sociales a la luz de las ideas modernas, y su drama místico "El escultor de su alma" en que se revela un poeta calderoniano; todas estas obras, fueron para mí la confirmación de mi primer juicio, sobre la excelcitud del talento de Ganivet.

Y fué para mí una noticia aterradora, aquella que me refirió que el preclaro ingenio granadino, ejerciendo el cargo de Cónsul de España en Riga, se había suicidado, arrojándose al río que da su nombre a la ciudad.

A los treinta y seis años de edad, desaparecía aquel hombre que era rayo de luz en la intelectualidad española.

Poco tiempo después, recibí una edición de sus obras, acompañada por una carta de doña Concepción Ganivet, hermana del ilustre muerto, a cuya memoria había dedicado yo un sentido artículo.

Cuando tuve la fortuna de visitar Granada, el Cónsul de Chile, que es un gentilhombre, me llevó, a instancias mías, a la casa, en cuya fachada se ostenta una plancha, colocada allí por el pueblo granadino, como recuerdo de haber nacido en ella un hombre que honró a su patria y glorificó a su ciudad.

En Madrid conocí a don Natalio Rivas, que había vivido con Navarro Ledesma, en la intimidad de Ganivet.

En la Secretaría del Congreso, durante muchas tardes, con José Serrano, que pertenecía a ella, y que también es un culto granadino, oí a don Natalio Rivas muchas anécdotas desconocidas sobre la vida de Ganivet.

Era pequeño de cuerpo, de aspecto moruno, retraído; dotado de una poderosa y sólida ilustración, gustaba, por su carácter, de meditar la vida; de rumiar sus hechos; de ahí la originalidad y valentía de sus pensamientos y acaso el origen de su desenlace trágico.

Inició su carrera intelectual en "El Defensor", antiguo y famoso diario de Granada, fundado por Afán de Ribera.

A los 24 años de edad, con una ilustración y una madurez de juicio, superior a sus años, se trasladó a Madrid, donde muy luego alcanzó en los círculos intelectuales el respeto a que tenía derecho.

Por oposición obtuvo una cátedra de latín y después ingresó a la carrera consular.

Salió de España, y tocóle, por exigencias de su cargo, recorrer todas las naciones de Europa.

Me decía el señor Rivas que Ganivet fué víctima de una enfermedad nerviosa y que a ella se debió su muerte.

Como a Larra, una mujer trastornó su cerebro, y lo enloqueció, aunque los motivos fueron diversos.

Ganivet amaba locamente a una mujer, a la cual debió dejar en Madrid, cuando él partió para Odesa; allí, supo por sus amigos íntimos, que aquella mujer le era infiel, y la noticia quebró sus energías morales... El seguía amando a aquella mujer, y comprendía que su dignidad le impedía juntarse con ella.

Y ella — eterna veleidad femenina — a pesar de sus infidelidades insistía en ir a reunirse con él. Ante el horrible conflicto, el espíritu de Ganivet, debilitado por la encarnizada lucha de afectos tan contrarios, buscó la paz en las heladas aguas del Riga.

De allí extrajeron su cadáver, que ha reposado durante veinte años en la ciudad rusa; hasta que ahora la España intelectual lo repatria, y con los honores póstumos que son siempre la recompensa del genio, lo entrega a Granada, la ciudad natal,, que el cantó en un hermoso libro de su juventud.

"Si ella insiste en venir, me mato", decía a Navarro Ledesma, en una de sus cartas íntimas, que dejaban trashumar la desesperación de su locura.

Y, ella, confiada en su poder de seducción, insistió, y entonces él, aterrado ante la influencia diabólica, realizó su loco pensamiento".

¡Qué pensador tan formidable habría sido ese hombre, desaparecido, en el umbral de la edad serena, cuando acaso libraba la última batalla del instinto, perturbador de su espíritu!!

Ante sus restos mortales los partidos políticos españoles se disputan ahora sus ideas, que durante los últimos veinte años, han sido el abrevadero de muchos escritores castellanos. No es fácil encasillar el pensamiento de Ganivet, ni aún como precursor de la agitación política y social de la sociedad contemporánea.

Ama al pueblo hasta preferir sus canciones a las obras de los maestros geniales; pero, "como organismo social le da cien patadas en el estómago" y no le concede otro derecho que trabajar y divertirse.

"El hombe es libre' afirma como un socialista, mientras es dueño de su instrumento de trabajo".

Y siendo España, y no Inglaterra, la cuna del parlamentarismo, odia y desprecia los Congresos y los Parlamentos y llega a sostener esto, que cuadra admirablemente a la situación que alcanza Chile: "Es aventurado cimentar algo sobre la voluntad de un hombre; pero cimentar sobre la voluntad de una multitud es una locura; la voluntad de un hombre es como el sol que tiene sus días y sus noches; la de un pueblo es como un relámpago que dura apenas un segundo".

Angel Ganivet, fué un gran filósofo malogrado, que sembró sus ideas con el mismo gesto del sembrador que arroja la semilla, sin importarle el surco, preocupado solamente que la tierra sea buena y la cosecha fructífera!

El programa de un partido político es parcela muy pequeña para tal siembra de ideas.

J. M. R.

## LA HABITACION DEL POBRE

Las leyes dictadas antes de la Revolución para resolver este importante problema social resultaron ineficaces. ¿Lo seguirán siendo los nuevos decretos-leyes? El tiempo lo dirá, porque el hombre acierta sólo por casualidad cuando interviene en el orden social, prescindiendo de las enseñanzas de la experiencia.

Es de esperar que el fomento de la construcción bajo la garantía del Estado permita edificar gran número de casitas para familias modestas, que sienten la necesidad del hogar y aspiran a ser propietarios; pero ¿quién edificará los conventillos?

Hermoso será el día en que pueda decirse que en Chile la familia más pobre vive en una casita de dos a tres piezas, con patio y servicios higiénicos.

Pero ¿es esto posible en la actual generación?

Desciéndase del modesto empleado, del artesano sobrio y laborioso y lléguese más abajo, a la enorme masa popular de las ciudades, y se verá que hay una población numerosa que no puede pagar más de treinta pesos de vivienda. Súmese la gran cantidad de personas del pueblo que, aún pudiendo pagar sin sacrificio un mayor precio, prefiere distraer su dinero en otros objetos, porque no le importa nada el hogar.

Y si esto es así, si sólo después de una lenta evolución que se producirá una vez que el vicio del juego y de la embriaguez haya desaparecido y operado un cambio en las costumbres, ¿quién se adelantará a edificar las viviendas que todos anhelamos para el más pobre de los habitantes? Es una ilusión imaginar que con las garantías ofrecidas por los decretos-leyes llegue a ser remunerativa una construcción que permita cobrar por cada casita la renta de $ 30 mensuales.

Hay que reconocer que de este margen estrecho de alquiler no se puede salir y con ese pie forzado será triste tener que convenir en que estamos lejos de poder desterrar el conventillo, que perdura todavía en países más ricos que el nuestro.

Por ahora los verdaderos pobres sólo han conseguido la reducción a la mitad del precio de la vivienda.

Supongamos que con esta medida se hayan suprimido muchos abusos; pero ella no es moralizadora ni previsora, porque no traerá los resultados que nuestros gobernantes se propusieron con tan buen espíritu.

En efecto, el pobre sólo se acostumbrará a pagar la mitad de lo que antes destinaba a vivienda y se resistirá a pagar un centavo más, aunque se le ofrezca una habitación más sana.

Y los propietarios sacarán, a su vez, sus cuentas y verán, seguramente, que los costos de la higienización no estarán compensados con el derecho de subir el alquiler el precio incierto que les quiera fijar el tribunal de la vivienda. Nadie aventura así su dinero.

Como se ve, el problema más serio, el que afecta a la gente más menesterosa, no está resuelto y debiera estudiarse con afán; pero no con razonamientos teóricos, con ideas sentimentalistas, sino con cifras, con datos positivos y dentro de nuestras posibilidades.

La causa directa del malestar social de que sólo ahora parece que nos damos cuenta, proviene de nuestra incuria, de nuestra incorregible indolencia.

El Gobierno ha dado ya, hay que reconocerlo, un gran paso que facilitará, acaso, la edificación de la casita del modesto empleado y del artesano culto; pero sólo a medias ha dejado resuelto lo concerniente a la habitación del menesteroso.

A la clase más desvalida, volvemos a repetirlo, sólo la ha beneficiado con la reducción del precio de la mala habitación que paga, y ésto, a costa de los propietarios. Es una manera de hacer el bien un poco atolondrada, por no decir injusta, porque se trata en el fondo, de una verdadera expropiación, sin compensación alguna. Siquiera podría el Estado indemnizar los perjuicios del propietario perjudicado con la reducción a la mitad de su renta, aliviándolo de la carga de las contribuciones y servicios de agua, que en los conventillos son de consideración. Esta disminución del impuesto podría compensarse elevando un tanto por ciento el impuesto territorial de las mansiones de los ricos.

Dentro de las ideas dominantes, parece justo que el que tiene la suerte de poder habitar una casa cómoda y elegante, ayude con algo al que se ve reducido a meter toda su familia en una pobre y humilde pieza.

Y esa cuota adicional de impuesto podría servir para que el Estado contribuyera, también por su parte, a estimular al propietario del conventillo a higienizarlo, facilitándole, por ejemplo, préstamos a bajo interés, en forma que no eleven el alquiler sino en un estrecho margen.

Porque hay que convenir que los dueños de conventillos, por lo general, no son los más acaudalados, sino personas de modesta fortuna a quienes no es posible exigirles demasiado.

Por lo demás, es la comunidad, no el individuo, la llamada a ejercer esa acción social benéfica a costa de todos. Y si algo se deja a la iniciativa individual, ella humanamente debe estimularse con una compensación lucrativa: es la ley del progreso.

M. O.


**-ALQUILO-**

**Av. ESPAÑA. — Magnífica e higiénica casa en bajos, con subsuelo, jardín al interior.** — Consta de cuatro dormitorios, tres piezas de toilette, dormitorio, salón, comedor, costurero, hall, tres piezas para la servidumbre, baño sirvientes, puerta falsa para el servicio, garage con habitaciones para el chauffeur, dependencias. Todas las habitaciones con parquet y calefacción central. Luz eléctrica. **Canon: $ 1,000.**

**¡A los Propietarios!**

**OFREZCO UNA ESPLENDIDA OPORTUNIDAD** para alquilarles sus casas, por contar mi oficina con grandes pedidos de clientes de reconocida solvencia y de suma honorabilidad. Negocios rápidos. Los propietarios no pagan comisión.

**Carlos Ossandón B.**

BANDERA 163

Casilla 1080. — Teléfono 1080.

**SE NECESITA — UN — MOZO**

que sea honrado y trabajador.
Se exigen buenas referencias.

**GRIMM & KERN**
AHUMADA 99

**INSTITUTO PINOCHET LE-BRUN**
HUERFANOS 1657

Funcionarán Kindergarten I y II años. Preparatorias I, II y III años y Humanidades I, II y III años.
Se admiten alumnos internos, medio-internos y externos. Profesor de Religión, el Pbro. Luis Ig. Becerra. Matrícula abierta. Prospectos. 31-M.

**DIRECCION GENERAL DE SANIDAD**

Se llama a concurso para proveer en propiedad los puestos de Jefes de la 7.a, 8.a y 9.a Zonas Sanitarias, con residencia en Concepción, Temuco y Valdivia, respectivamente.

Los documentos y demás antecedentes que acrediten la competencia de los interesados, se recibirán en la Secretaría de la Dirección General de Sanidad hasta las 5 P. M., del día 8 de Abril.

Los oponentes deberán acreditar, a lo menos, cinco años de ejercicio profesional.

DR. ENRIQUE FAGALDE VILLELA
Secretario

**Asociación de Propietarios de Santiago**

Se ruega encarecidamente a los señores asociados, pasar a la Tesorería de la Asociación, Bandera 564, de 10 a 12 de la mañana, y de 2 a 6 de la tarde, a cancelar sus cuotas correspondientes al mes de Abril en curso.

EL TESORERO.


## LAS INQUIETUDES DE DON SANTIAGO LABARCA

por el Pbro. ALEJANDRO VICUÑA.

### Un buen diagnóstico y un mal remedio

Entre los políticos del antiguo régimen, D. Santiago Labarca se ha distinguido por su buen olfato.

Aunque físicamente tiene una nariz regular que alcanza a soportar cómodamente un par de lentes, en cambio, su nariz intelectual es borbónica, a juzgar por el acierto con que olfatea las situaciones políticas y sociales.

Su profesión de doctor—es preciso recordar que D. Santiago Labarca y el Doctor López no pueden pisarse los talones—ha desarrollado en él un talento extraordinario de observación, lo que le facilita el diagnóstico de las enfermedades en toda clase de organismos.

Pero, la misma hidalguía con que reconozco en D. Santiago Labarca la habilidad para diagnosticar me obliga a desconocerle el acierto para recetar.

Su artículo "Tranquilidad inquietante", publicado en "La Nación" del Domingo me da derecho a emitir esta opinión sobre el apreciable facultativo.

Tras un análisis exacto de la situación política que atraviesa el país y una predicción acertada de las posibilidades y peligros, viene el punto flaco del Doctor López: la receta. Escribe a la letra:

"Se habla de que los partidos políticos han fracasado y de que las organizaciones de asalariados están en embrión. Todo eso es cierto; pero, no es menos cierto el que ellos constituyen los únicos elementos de que se puede echar mano.

"Su Excelencia debe rodearse de los hombres más representativos de todas esas fuerzas en decadencia, darles vida y rumbos".

Como se vé, el Doctor adopta una receta anticuada para mejorar al paciente nacional: le indica un remedio, no sólo ineficaz, sino experimentalmente nocivo para la salud pública.

Los partidos políticos chilenos no pueden figurar hoy día en la terapéutica de un médico ilustrado. En la operación quirúrgica del cinco de Setiembre, se dejó establecido que el malestar del enfermo obedecía en parte a su influencia perniciosa.

Me extraña, pues, que un hombre del talento y la memoria del Doctor López insista en recetar semejante específico.

* * *

Sin los títulos de D. Santiago Labarca, yo me permití meses atrás la libertad de diagnosticar también sobre la enfermedad de este paciente querido, e indicar un tratamiento de su grave dolencia.

Entresacaré algunos acápites de mi receta, que publiqué bajo el nombre de "Orientaciones políticas" en "La Nación" del 4 de Diciembre.

"¿Por qué fracasaron los viejos partidos en el gobierno del país?

**"Porque cada uno de ellos está formado por elementos heterogéneos, cuyos intereses económicos y sociales no son comunes, ni siquiera afines.** Está demostrado que la ideología doctrinaria no basta para marcar rumbo a un partido en los tiempos que atravesamos.

"Las colectividades liberal, conservadora y radical reunen en su seno al millonario o su representante, al pequeño capitalista y a cierto elemento proletario.

"Cuando esos partidos han querido realizar un programa de acción social o económica ¿qué criterio ha prevalecido?

"La respuesta no es dudosa. basta considerar la situación deficiente de nuestras clases media y proletaria, para comprender que los intereses de los grandes capitalistas han sido celosamente resguardados...

"A modo de piltrafa, han arrojado a la clase media, compuesta en su mayoría de empleados públicos, el hueso pelado del aumento de sus sueldos, ventaja ilusoria ante el encarecimiento progresivo de la vida. El empleado ha gozado el placer de contar mayor número de billetes, pero no de satisfacer mejor sus necesidades.

"Mayores contribuciones afectan hoy día a la propiedad, pero sus dueños han subido al décimo superior el valor de los productos.

"No se ha legislado en conjunto para abaratar la vida y repartir el bienestar, sino que ha quedado siempre una puerta de escape para que el gran capitalista salve incólumes o mejore sus intereses...

"Hasta ayer los elementos más numerosos del país no han comprendido sus verdaderos intereses, con grave perjuicio para ellos y para el perfeccionamiento colectivo.

"La clase proletaria ha luchado por su redención en guerra abierta contra todo lo que signifique capital: primer error, en mi sentir.

"El pequeño capital, por otra parte, la clase menesterosa formada por los empleados públicos y particulares, ha hecho causa común con las grandes fortunas contra las reivindicaciones populares.

"¿No es tal la obra de la clase media, incorporada en los partidos liberales, conservador y radical? Segundo error, y muy grave en mi sentir...

"La táctica más elemental indica hoy día un nuevo rumbo a la clase media. Ella debe unir sus esfuerzos a los del proletariado y formar con él un frente único para mejorar la condición social y económica del noventa y nuevo por ciento de los chilenos...

"Si la clase media y el pueblo desperdician esta oportunidad para organizarse políticamente y hacer sentir su influencia en el Gobierno de la República, yo les advierto que no volverán a encontrar una ocasión semejante en el espacio de muchos años.

"Al terminar, acude a mi pluma el recuerdo de las célebres preguntas que se hizo el Abate Sieyes ante el avance del tercer estado francés durante la revolución de 1789, y aplicándolas a la situación actual, creo resumir en ella la historia del pasado y las promesas del porvenir.

"¿Qué han sido hasta el presente las clases media y popular en el Gobierno de Chile?

"Nada.

"¿Qué deben ser en adelante?

"Todo".

En diversos artículos volví a insistir en la necesidad de organizar los nuevos partidos sobre base estrictamente económica. Me parece que hacia allá se encamina la evolución de clases que presenciamos; pero, no hay que entorpecerla con recetas como la del señor Labarca: **la reorganización de los partidos políticos, auspiciada por el Dr. López, significaría un gravísimo estorbo para el logro del mejoramiento económico en que están empeñadas hoy las clases modestas de la sociedad.**

* * *

D. Santiago Labarca siente inquietud por la situación actual, y para salvarla propone que se llame al Gobierno a los antiguos partidos. Yo siento también sus temores; pero el remedio lo encuentro peor que la enfermedad.

El me dirá que por el momento no existe otro remedio posible, ya que las nuevas fuerzas políticas, a base puramente económica, no alcanzan aún forma definitiva.

Le encuentro, en parte, razón. Por eso, dada la urgencia del caso, yo le propondría a D. Santiago Labarca un temperamento conciliatorio.

La formación de un Ministerio de salvación nacional, al que ingresarían hombres aceptos a todos los chilenos, sin tomar en cuenta las combinaciones políticas a que pudieran haber pertenecido. Así creo que la reconstrucción del país se verificaría en condiciones de solidez y estabilidad para muchos años.

Pero, auspiciar y pedir, como lo ha hecho el señor Labarca, que el Presidente dé **vida y rumbos** a los antiguos partidos, convengamos en que eso es pedir demasiado. El señor Alessandri debe guardar su promesa de "gobernar con el partido de los hombres de bien de los hombres honestos".

A. V. P.


**Casas Quintas**

**Muy baratas de gran ocasión, Vendemos**

**EN IRARRAZAVAL,** quinta cuadra.— Muy cómoda casa 2,110 m2., espléndidas plantaciones. **Precio: $ 120,000.**

**EN PEDRO VALDIVIA.**— Chalet recién terminado con gran quinta, 10.000 m2. **Precio: $ 220,000.**

**OTRA, en la misma Avenida.**— Muy cómoda casa, 10,000 m2., gran parque. **Precio: $ 270,000.**

**EN MACUL, muy bien situada.**— 3,820 m2., gran frente, casa moderna de lujo. **Precio: $ 150,000.**

**EN MIGUEL CLARO.**— Chalet 3 pisos, jardines todo confort moderno. **Precio: $ 150,000.**

**MUCHAS OTRAS** en distintas avenidas y condiciones muy favorables y admitimos propiedad de renta en pago.

**ALEJANDRO GREENE CRUZAT**

Sección Propiedades Urbanas
Oscar Greene Valverde y Jorge Guzmán Palacios
TEATINOS 86 — CASILLA 3733

**Instituto San Martín**

San Martín 64.—Teléfono 213. Central.— Humanidades, preparatorias, kindergarten, internos, medio - pupilos, externos. Profesores de Estado. — Exámenes válidos en el Establecimiento. Los apoderados pueden pasar al Colegio a retirar la boleta de matrícula de sus pupilos.
Las clases principiaron el 16 de Marzo.

**CORBATAS TEJIDAS**

vende por mayor
FABRICA DE TEJIDOS
CARMEN 745

# VALPARAISO (DE NUESTROS CORRESPONSALES)

## EL MARTES PROXIMO VENDRÁ A VALPARAISO EL PRESIDENTE DE LA REPUBLICA

### EL DIA 8 SE EFECTUARA LA GRAN REVISTA NAVAL EN LA QUE PARTICIPARA UN ACORAZADO, DOS CRUCEROS, CINCO CAZA-TORPEDEROS, TRES SUBMARINOS Y UN DESTRUCTOR

**El Martes próximo arribará a Valparaíso S. E. el Presidente de la República Excmo. señor don Arturo Alessandri, quien viene a esta ciudad con el objeto de revistar las unidades que componen la Escuadra Activa.**

**Esta idea del señor Alessandri tuvo su origen en la gran revista militar verificada en su honor el día 21 de Marzo pasado y en la que tomaron parte además de todas las tropas de la guarnición de Santiago, la Escuela Naval y un batallón de marineros de desembarco.**

LA LLEGADA DE S. E.

Pues, bien, en la tarde de ayer fuimos informados que el Presidente de la República llegará a Valparaíso el Martes 7 del presente en un tren especial que probablemente arribará a la Estación Bellavista a las 3 de la tarde.

S. E. desembarcará en la mencionada Estación y desde este recinto se dirigirá en coche de gala al Palacio de la Intendencia en medio de una doble fila de soldados y marineros que le rendirán los honores del caso.

Llegado el señor Alessandri a la Intendencia, todas las fuerzas desfilarán ante él recogiéndose en seguida a sus cuarteles y buques.

LA ORDEN DE LA PLAZA

La orden de la plaza disponiendo los honores protocolares que se rendirán a S. E. el Presidente de la República, será dictada dentro de algunos días más.

LA REVISTA NAVAL

La Revista Naval que pasará el Excmo. señor Alessandri, se efectuará el día Miércoles ocho del presente.

S. E. se embarcará a bordo del destructor "Riquelme", barco desde el que pasará la revista.

Tomarán parte en esta revista el buque insignia de la Escuadra Activa, acorazado "Almirante Latorre"; los cruceros "O'Higgins", y "Chacabuco"; los cazatorpederos "Almirante Williams", "Almirante Riveros", "Almirante Condell", "Almirante Lynch" y "Almirante Uribe"; y los submarinos "H 1,", "H 2" y "H 4", las que al pasar S. E. ante cada uno de ellos rendirán los grandes honores que prescribe para estos casos el ceremonial marítimo.

¡Quiere no ser calvo! ¡Danderina!

?

## EL MOVIMIENTO DE LOS EMPLEADOS BANCARIOS

### EN EL DIA DE AYER FUERON ENTREGADAS A LAS GERENCIAS NUMEROSAS SOLICITUDES DE MEJORAMIENTO ECONOMICO. — EN EL DIA DE HOY SE ENTREGARAN LAS PRESENTACIONES QUE AUN FALTAN. — TEXTO DE LAS PRESENTACIONES DE LOS BANCOS GERMANICO DE LA AMERICA DEL SUR, FRANCES E ITALIANO

El día de ayer fué de intensa y gran importancia y actividad para los empleados de las diversas instituciones bancarias, pues en el curso de él los delegados ante las gerencias continuaron presentando a estas las peticiones de mejoramiento económico pedido y reclamado por sus representados.

En otros bancos no se alcanzó a poner en manos de los gerentes la presentación respectiva pues estas están aun estudiándose por parte de los empleados a fin de qué el aumento pedido se haga sin lesionar los verdaderos intereses de la institución.

#### EN VALPARAISO

En la tarde de ayer nos dimos a la tarea de sondear el ambiente que reina en los bancos con motivo de las peticiones de mejoramiento económico y no es grato dejar constancia que, según declaraciones de los respectivos delegados ante las gerencias, reina el mejor espíritu de justicia por parte de los Consejos directivos, existiendo fundadas esperanzas que los empleados no serán defraudados en sus pretensiones.

No menos cordial es el espíritu de únión y compañerismo que reina entre todos los empleados bancarios de esta ciudad, existiendo una rara uniformidad de criterio para apreciar la situación particular de cada banco.

EL BANCO ALEMAN TRASATLANTICO

Conversando con el delegado de los empleados, señor Ruperto Ferreira, nos dijo que la presentación de los empleados de este banco solamente se podría hacer en el día de hoy, pues faltaban aún algunos detalles que finiquitar.

Por lo demás — nos agregó— tenemos confianza en que no seremos defraudados en nuestros anhelos pues los gerentes tienen el mejor propósito de servir a los empleados de la institución.

EL BANCO ANGLO SUD-AMERICANO

El señor Gabriel Isla, delegado de los empleados del Banco Anglo Sud-Americano nos informó que acaba de ser puesto en manos del gerente de la institución y que el texto de la presentación no nos lo podía dar hasta que de él no se impusiera el Consejo.

EL BANCO GERMANICO DE LA AMERICA DEL SUR

El delegado de los empleados de esta institución, señor Jorge Alamos, se sirvió informarnos que la presentación había sido puesta en manos de la Gerencia anteayer a las 8.45 de la tarde y que en esos momentos estaba en estudio por parte del gerente y que nos podía adelantar que existía muy buen ambiente a favor de la petición de los empleados.

Al retirarnos, el señor Alamos nos manifestó que todos los empleados bancarios tenían contraída una deuda con el diario "La Nación" por la levantada campaña que en todo momento había librado en favor de ellos. Tal cosa hice presente en la gran concentración del Domingo último en Santiago pidiendo que se agradeciera esta actitud del diario.

BANCO LONDRES Y RIO DE LA PLATA

La petición de mejoramiento de estos empleados será puesta hoy en manos del gerente, según se sirvió informarnos el delegado señor Luis Pinochet.

BANCO EDWARDS

En este banco se nos manifestó que siendo la situación de los empleados buena, no harían presentación como los demás bancos y por eso no se habían hecho representar en la concentración en Santiago.

BANCO FRANCES E ITALIANO

El señor Armando Gutiérrez Alvarez, representante de los empleados del Banco Francés e Italiano, nos manifestó que a las 4 P. M., de ayer se había puesto en conocimiento del gerente de la institución el pliego de mejoramiento económico y que el gerente había quedado de estudiarlo.

BANCO YUGOSLAVO DE CHILE

Del Banco Francés e Italiano, pasamos al Banco Yugoslavo de Chile, donde conversamos con el señor Eduardo Garín P., delegado de los empleados, quien nos dijo que con anterioridad al movimiento iniciado por los bancarios, ellos habían presentado una solicitud de mejoramiento, la que pedía el aumento de sueldo en proporción a los sueldos y la devolución de los Fondos de Ahorro y Retiro acumulados con anterioridad a la dictación de la ley de Protección de los Empleados Particulares. Esta solicitud está en estudio y depende la resolución que se adopte para definir si se hace nueva presentación en conformidad a lo acordado en Santiago.

BANCO ESPAÑOL DE CHILE

En esta institución tuvimos oportunidad de conversar con el señor

BANCO ITALIANO

El señor Humberto Tellerías, delegado de los empleados del Banco Italiano, se sirvió manifestarnos que aún estaba en estudio la presentación.

BANCO NACIONAL

Esta institución, nos dijo el señor Alfredo del Río Vidaurre, delegado de los empleados, es sólo sucursal de la matriz, que está en Santiago, y en aquella gerencia se ha hecho la presentación correspondiente, pudiendo, sí, anticiparles, que ella será resuelta favorablemente.

BANCO CHILE Y ALEMANIA

En este Banco se harán la presentación en el día de hoy, nos dijo el delegado señor Guillermo Kittsteiner, y esperamos que tendrá la buena acogida que la misma petición ha tenido en otras instituciones.

CAJA NACIONAL DE AHORROS

Conversando con el delegado de los empleados de la Caja de Ahorros, Oficina Central, señor Antonio Riffo, fuimos informados que los empleados de la Caja Nacional de Ahorros, de conformidad con lo acordado en Santiago, harían presentación al Directorio de la Caja a fin de que esta corporación se imponga de las necesidades especiales de cada oficina de la República, pues antes de este movimiento y cuando fueron a saludar al Director de ella, señor don Luis Barros Borgoño, se les comunicó que ya se tenía acordado un aumento a todo el personal del país.

El mismo don Luis Barros Borgoño, nos dijo el señor Riffo, manifestó a los empleados que hicieran las peticiones del caso para que de esta manera el Directorio se impusiera de las necesidades especiales de las diversas oficinas y por eso mañana daremos a conocer nuestras peticiones.

#### EN SANTIAGO

**En la Asamblea Bancaria que se efectuará mañana a las 9 1|2 P. M., en el Club Bancario, se seguirá tratando de los Estatutos que regirán la nueva organización bancaria, y se darán a conocer diversos asuntos de importancia**

Dada la importancia de la reciente concentración efectuada el Domingo recién pasado, se nota un gran entusiasmo en todos los centros bancarios por asistir a esta asamblea en la que se darán cuenta de las diversas comisiones que tuvieron a su cargo los asuntos de organización y pactos de alianzas, tanto de Valparaíso y demás provincias.

Otros de los puntos más interesantes de esta asamblea será el estudio y discusión particular de todos los artículos del proyecto del nuevo estatuto que regirá la Unión de Empleados de Chile, Sección Bancaría, por lo cual el Directorio de la actual Sociedad Protección Mutua de Empleados de Bancos, vería con agrado que tanto los directores de esta institución y los delegados ante las gerencias, no dejarán de asistir a dicha asamblea.

Se ruega asimismo a los delegados ante las gerencias de los respectivos Bancos que representen, traigan sus respectivos poderes, pues, con ellos pasarán de hecho a formar parte de la nueva institución Bancaria, además, este reconocimiento le dará derecho para representar sus credenciales ante la Unión de Empleados de Chile, Sección Santiago.

Se dará cuenta también en dicha reunión de la próxima elección definitiva del nuevo Directorio que ha de regir también los destinos de la Unión de Empleados de Chile, Sección Santiago.

## Los ex-movilizadores de la Aduana reinician sus gestiones para volver al servicio

### PROXIMAMENTE CELEBRARAN CONJUNTAMENTE CON MUCHAS SOCIEDADES OBRERAS UN GRAN COMICIO

Ayer en la mañana el Comité Directivo de huelga de los ex-movilizadores de la Aduana de este puerto celebró una sesión para tratar de la forma en que se reiniciará el movimiento en que desde hace algún tiempo se encontraban empeñado para conseguir la vuelta a las labores.

Asistieron a esta reunión representantes de muchas sociedades obreras entre otras de la Federación Obrera de Chile y de la Unión de Empleados llegaron al acuerdo de remitir al Presidente de la República un telegrama pidiendo justicia para sus peticiones. Igual cosa harán por un compromiso previo los gremios obreros que desde el primer momento han acompañado a los movilizadores.

Se reconsideró el acuerdo tomado en la sesión anterior y referente a un gran comicio que se celebrará en fecha próxima para protestar del tratamiento que ha recibido el gremio de parte de la Junta Local del puerto. Este comicio será el preliminar de una huelga general que se gestiona en la actualidad por los dirigentes de los movilizadores.

## "La acción reconstructiva nacional"

Es del dominio público la organización de la "Acción Reconstructiva Nacional", movimiento de opinión auspiciado por los ex-miembros del Parlamento, señores Labarca, Larraín, Irarrázaval, Aquiles Vergara, Piwonka y García Moreno.

Para el día de ayer los señores Labarca e Irárrázaval, habían organizado una reunión en que se haría la exposición del concepto fundamental del movimiento y sus finalidades.

## LA CAMPAÑA CONTRA LA PESTE BLANCA

### EL CENTRO DE PROPAGANDA CONTRA LA TUBERCULOSIS PROSIGUE CON EXITO EN SUS LABORES

Ya en ocasión anterior informamos ampliamente acerca de las actividades por demás positivas en que se encuentra empeñado el Centro de Propaganda Contra la Tuberculósis para combatir con eficiente resultado el desarrollo de la peste blanca en la población del puerto.

A los policlínicos que el Centro sostiene en los hospitales de la ciudad se agrega la eficaz campaña de propaganda, para evitar la terrible enfermedad, que sus socios, en su mayoría distinguidos facultativos, hacen por medios de conferencias en los barrios populares.

Ultimamente esta propaganda se ha intensificado por la ayuda con que el Centro encuentra en la Junta de Vecinos y en los particulares.

A la serie de conferencias explicativas del mal y los métodos de prevención se agrega una interesante discertación que el doctor don Victor Grossi hará en el teatro local de uno de los barrios más populosos, el de Los Placeres, es fecha próxima.

### Los problemas del Puerto

UNA CONFERENCIA AL RESPECTO

A las 6.30 de la tarde de hoy en en salón de actos del Instituto Comercial de este puerto el señor Eduardo Ibáñez, ex funcionario de los Ferrocarriles del Estado y persona entendida en asuntos portuarios dictará una conferencia respecto a los problemas que afectan a nuestro puerto y a la primera zona de los Ferrocarriles.


GRAN SURTIDO

En casimires para ternos y sobretodos acaba de recibir la

SASTRERIA RATINOFF

SAN ANTONIO 289

Casi esquina Huérfanos

FACILIDADES EN EL PAGO


# INFORMACIONES DEL INTERIOR

## CONCEPCION

### LOS HABITANTES DE SAN ROSENDO ACTIVAN SUS GESTIONES PARA OBTENER LA EXPROPIACION DEL TERRENO EN QUE ESTA UBICADO EL PUEBLO

(De nuestro corresponsal)

SAN ROSENDO 31. — Como lo ha informado la prensa, los vecinos de San Rosendo han iniciado un movimiento de opinión para conseguir del Gobierno la expropiación del terreno en que están situadas todas las construcciones que forman este pueblo.

Este movimiento iniciado algún tiempo atrás, no ha logrado aún obtener la atención del Gobierno, a pesar de la justicia en que está basado, pues, como consecuencia del monopolio de la propiedad, se advierte el abandono casi absoluto de los servicios públicos y municipales.

Las calles no cuentan con pavimento y permanecen desaseadas, las escuelas funcionan en locales inadecuados, el mercado constituye un verdadero atentado a la salubridad pública, y por el estilo todos los servicios de uso público permanecen abandonados.

La población, que se compone de unos 3,000 habitantes, cansada ya de esta situación de abandono, ... mulado una petición al Gobierno hace pocos días atrás, en el ... que se adquiera el terreno ... la población, y se expropie ... mismo Gobierno, conforme ... sobre habitaciones.

En breve irá a la capital ... tionar personalmente ante ... ras gubernativas la ... estas aspiraciones colectivas.

### Ayer fondeó en Talcahuano el crucero británico "Constance"

(De nuestro Corresponsal, por Telégrafo)

TALCAHUANO 31. — A las 9 A. M. de hoy fondeó el crucero británico "Constance", saludando la plaza y la insignia del Apostadero Naval.

Fueron a bordo a saludar al Comandante el Gobernador Marítimo, el cónsul británico y el ayudante de la Comandancia del Apostadero.

El comandante de la nave devolvió poco después estas visitas, saludando también al Gobernador del Departamento.

Se preparan diversos festejos en honor de los marinos ingleses.

## ÑUBLE

### "Sólo razones de carácter privado me impiden seguir desempeñando la primera Alcaldía", dice el Alcalde de Chillán

#### EL Sr. QUINTANA BURGOS DESMIENTE UNA INFORMACION AL RESPECTO

(De nuestro corresponsal, por telégrafo)

CHILLAN, 31.— El Primer Alcalde ha pedido al corresponsal trasmita el siguiente desmentido:

"Me he impuesto con sorpresa que "El Mercurio", de fecha 28 del actual atribuye a mi renuncia de Primer Alcalde un móvil que ni siquiera ha pasado por mi mente.

Según el corresponsal del diario aludido, yo habría renunciado debido a la situación difícil que me habría creado, con motivo de la solicitud de prórroga del contrato de arrendamiento, presentada por el concesionario de las Termas. Sin embargo, nada hay más antojadizo que esos supuestos móviles imaginados por el corresponsal.

No me explico porque se busca en mi renuncia otra causa, que la expresa y reiteradamente manifestada por el autor de la renuncia misma.

Créame el público que si me hubiese pasado por mi mente, que mi renuncia se iba a ligar a la solicitud del arrendatario de las termas, me habría abstenido de presentarla hasta que ese asunto hubiera sido definitivamente resuelto.

Nada justifica la suspicacia del corresponsal de "El Mercurio", a quien supongo bien intencionado.

Desde luego no he recibido ninguna inflencia directa ni indirecta, para inclinar mi opinión en sentido favorable a las peticiones de la firma León, Velasco y Cía. Antes, por el contrario, he conversado con varios de mis colegas del Municipio y con todos he estado en perfecto acuerdo, en el sentido de desechar la prórroga e ir lisa y llanamente a un nuevo arrendamiento por medio de subasta pública.

No ha habido rozamiento alguno entre el Alcalde suscrito y los regidores.

Por otra parte, nada autoriza creer, que los regidores de la mayoría, de cuya hombría de bien y rectitud han dado reiteradas pruebas, fueran a hacer "cuestión de gabinete", un asunto meramente administrativo, como es el de que se trata.

Si me refiero especialmente a la hombría de bien y rectitud de los regidores de mayoría, y a los de minoría, a quienes también me complazco en reconocerles ..., sencillamente porque la ... del gobierno comunal ... la armonía que reina entre ... meros. Esa armonía no ... en el caso presente.

Sólo razones de carácter privado me impiden seguir desempeñando la Primera Alcaldía, ... guiré cooperando con todo ... mo al gobierno de la actual administración y daré mi ... primer Alcalde por la ... de común acuerdo señalen ... el cargo."—Alfonso Quintana Burgos.

## VALDIVIA

### El Intendente interviene en la huelga del personal del Telégrafo Comercial

(De nuestro Corresponsal, por telégrafo)

VALDIVIA 31. — El Círculo ... cal Obrero conmemoró hoy ... aniversario.

La Corte de Apelaciones ... mado a concurso para proveer la plaza de procurador del ... de Temuco.

El mismo tribunal elevó la ... respectiva para proveer la ... ría fiscal de Carelmapu.

## MOVIMIENTO MARITIMO EN EL PAIS

(De nuestros corresponsales, por telégrafo)

### Antofagasta, 31 de Marzo

HOY LLEGARON:

El Mapocho, del Sur.
El Buenos Aires, del Norte.
El Santa Luisa, del sur.
El Venezuela, del Norte.

HOY SALIERON:

El Mapocho, para el porte.
El Santa Lucía, para el norte.
El Buenos Aires, para el sur.
El Venezuela, para el sur.
El Magallanes, para Arica.

MAÑANA LLEGAN:

El Chile, de Arica.
El América, de Arica.
El Río Bueno, de Iquique.

... SALEN:

El Pisagua, para Iquique.
El Aysen, para Lota.

... LLEGAN:

El Dendecrach, de Amberes.
El Río Claro, de Iquique.

### Valparaíso, 31 de Marzo

... LLEGARON:

El Flora, para Iquique.
El Antofagasta, para Iquique.

... Y LLEGAN:

El Teno, de Nueva York.
El Venezuela, de Génova.
El Allipen, de Arica.

... Y SALEN:

El Santa Teresa, para Nueva York.
El Allipen, para Corral.


VENTAJOSO REMATE

POR VENCIMIENTO DE ... DAS HIPOTECARIAS, EL ... ABRIL, A LAS 4 P. M.

Se rematarán

ANTE EL NOTARIO DON FERNANDO ERRAZURIZ TAGLE, BANDERA 247, LAS CASAS N.o 239 Y ... LA CALLE BUENOS AIRES POR EL BAJO MINIMUM DE

$ 24,000 c|u.

que se pagarán con $ ... contado y el resto a ... plazo con el interés del ... anual.

Estas lujosas y cómodas propiedades, recién edificadas, en el mejor barrio de ... próximas a las nuevas ... del San Cristóbal y con servicio de carro Recoleta y ... te último carro pasará próximamente a sólo 20 metros de la propiedad. Casa casa está arrendada actualmente en ... mensuales.

Bases, títulos y antecedentes en la Notaría citada.



GRACE LINE

LA LINEA DE VAPORES CON ITINERARIO FIJO

Servicio quincenal de los lujosos vapores "SANTA", entre la costa del Pacífico y New York

Servicio rápido de pasajeros y carga para Antofagasta, Iquique, Arica, Mollendo, Callao, Salaverry, Talara, Balboa, Cristóbal y

NEW YORK

SERVICIO DE CANTINA. — COCINA INMEJORABLE

"SANTA TERESA"

saldrá de VALPARAISO el MIERCOLES 1.º de ABRIL, a la 1 P. M.

PROXIMAS SALIDAS

"SANTA ANA" ... ABRIL 15 a la 1 P. M.
"SANTA ELISA" ... ABRIL 29 a la 1 P. M.
"SANTA LUISA" ... MAYO 13 a la 1 P. M.

Agentes Generales de la Cunard Line

GRACE y Cía. (CHILE) S. A.

HUERFANOS 1087. — SANTIAGO.



VAPOR RAPIDO AL NORTE

EL VAPOR TRANSATLANTICO DE PASAJEROS

"CHILE" (6,200 tonleadas)

CAPITAN OLSEN

saldrá para Coquimbo, Huasco, Chañaral, Taltal, Antofagasta, Tocopilla, Iquique y Arica.

EL JUEVES 2 DE ABRIL, A LAS 6 P. M.

Por fletes, pasajes y demás pormenores, verse con:

R. DONOSO G.,
G. Alessandri 237.—Santiago.

Cía. TRASPORTES UNIDOS, Estado esq. Alameda.—Santiago

En Valparaíso: GONZALEZ, SOFFIA Y Cía. BLANCO 903.



P. S. N. C.

VAPORES PARA EUROPA

* Orcoma . . 4 Abril
Ortega . . . 18 Abril
* Orita . . . 2 Mayo

1 P. M. Para Antofagasta, Mejillones, Iquique, Arica, Mollendo, Callao, Balboa, Cristóbal, Habana, Coruña, Santander, La Rochelle, Pállico y Liverpool.

* No hacen escala en IQUIQUE.

Por estos vapores se expenden boletos de 2.ª clase para Europa y puertos de la Costa, a precios convenientes.

VAPORES PARA NUEVA YORK

Ebro . . . . . 22 Abril
Essequibo . 20 Mayo
Ebro. . . . 17 Junio

1 P. M. Para Antofagasta, Iquique, Arica, Mollendo, Callao Salaverry, Paita Balboa, Cristóbal, Habana y Nueva York.

THE PACIFIC STEAM NAVIGATION Co.

SANTIAGO: Agustinas 1017. — Casilla 536.
VALPARAISO: Calle BLANCO. — Casilla 24-V.

Sub - Agente en Santiago

TRANSPORTES UNIDOS, ESTADO ESQUINA DELICIAS
EXPRESO VILLALONGA, AGUSTINAS 840



Cia. Sud Americana de Vapores

SERVICIO MENSUAL A NEW YORK CON ITINERARIO FIJO EN 18 DIAS. — SALIDAS EN SABADOS, A LA 1 EN PUNTO

"TENO" 11 de Abril
"ACONCAGUA" 9 de Mayo

Con escala en Antofagasta, Iquique, Arica, Callao, Payta y Cristóbal.

SERVICIO QUINCENAL A GUAYAQUIL (ECUADOR), SALIDAS EN VIERNES, A LAS 4 P. M.

"AYSEN" 3 de Abril
"PALENA" 17 de Abril

Con escala en Coquimbo, Antofagasta, Gatico, Tocopilla, Iquique, Caleta Buena, Arica, Ilo, Mollendo, Chala, Pisco, Cerro Azul, Callao, Salaverry, Pacasmayo, Eten, Pimentel y Payta.

SERVICIO QUINCENAL A PIMENTEL (PERU). — SALIDAS EN VIERNES, A LAS 4 P. M.

"MAIPO" 10 de Abril
"CACHAPOAL" 24 de Abril

Con escalas en Coquimbo, Huasco, Caldera, Chañaral, Taltal, Antofagasta, Iquique, Pisagua, Arica, Ilo, Mollendo, Chala, Lomas, Pisco, Tambo de Mora, Callao, Huacho, Supe, Huarmey, Casma, Samanco, Chimbote, Salaverry, Pacasmayo y Eten.

Vapores para Penco, Lota, Tomé y Talcahuano

Salidas todos los Jueves, a las 4 P. M.

WESSEL, DUVAL y Cía.
HUERFANOS ESQUINA MORANDE, AGENTES

COMPAÑIA. TRANSPORTES UNIDOS
ESTADO ESQUINA DELICIAS, SUB-AGENTES



ANTES DE EFECTUAR SUS COMPRAS DE CALZADO, CONSULTE PRECIOS EN EL GRAN DEPOSITO

"LA FORTUNA" - Puente 732

en donde economizará un 25 o/o.

# LA ZONA SECA EN EL NORTE

**por el doctor H. LEA PLAZA.**

## (Carta-respuesta a don Daniel Armanet F.)

Mi distinguido amigo:

He leído con mucho interés su carta sobre "La ley seca en el Norte", fechada el 26 de Marzo y publicada en "El Diario Ilustrado" de ayer. La respondo con vivo placer, porque, aunque a primera vista le parezca paradojal, la realidad es que en el fondo estamos de acuerdo sobre muchos puntos de este complejo problema higiénico - económico - social.

Agradezco ante todo sus conceptos sobre mis anteriores artículos, que realmente fueron escritos bajo las impresiones que recibí en el Norte; lo que vi, lo que constaté en la zona misma y en los pueblos de la región, los datos que me suministran y que han continuado suministrándome los médicos de casi todas las oficinas, la opinión de los señores Echegoyen y Rodríguez Peña, jefes de las oficinas de Bienestar, en Antofagasta e Iquique, respectivamente, las peticiones clamorosas que los obreros me rogaron transmitir al Gobierno y las que continúan enviándome por carta, ellos en nombre de los más altos anhelos de regeneración, y sus mujeres en nombre de "millares de bracitos escuálidos", que representan los grandes afectos del corazón, me convencieron que el alcoholismo en la región del salitre es una gran catástrofe nacional, y que el no solucionar el problema en forma rápida no sólo significaría una imprevisión de un mal gobierno y una desidia de falsos gobernantes, sino que representaría un acto sencillamente inhumano, porque aquellos hombres, antes fornidos y robustos y hoy enflaquecidos y tuberculizados que enriquecen el país trabajando en una labor nada cual ninguna, bajo el más rudo de los climas, y en cambio de salarios que pasan íntegros a la pulpería, piden sólo, como suprema gracia, que no se les destruya su hogar, que no se les aniquile sus hijos, que no se les suma en la miseria inundándolos de bebidas alcohólicas, único presente que el Sur les envía en compensación a sus esfuerzos. Apelan únicamente a su derecho a vivir. ¿Podría negárseles?

Me dice Ud. que el mal existe en todas partes, y el anhelo de remediarlo en unas puede agravarlo en otras de nuestro propio país. Realmente existe en todas partes, pero, dadas las condiciones climatéricas de las provincias salitreras, considerando las condiciones especiales en que se desarrolla la vida, recordando que allí acude un elemento obrero escogido y que se trata de la principal fuente productora del país, el vicio desenfrenado tiene allá especiales caracteres de gravedad.

Recuerda Ud. que don Luis Claro dictó un decreto que equivalía a lo que se pide ahora, decreto que quedó sin efecto por los males que acarreaba, y fué combatido enérgicamente por el Dr. Fernández Peña. Se refiere Ud. al decreto N.o 896 de 26 de Abril de 1919, que lleva la firma del Presidente Sanfuentes y de don Luis Claro Solar. Este decreto estaba destinado al fracaso, porque trataba de resolver de una plumada un problema complejo, estableciendo la zona seca.., a secas.

Yo no he pensado en la zona seca en esta forma que acarrearía simplemente la mayor alcoholización en el Sur; me parece obvio aclarar mi concepto, y decirle que estoy perfectamente de acuerdo con Ud. en la necesidad de transformar paralela y simultáneamente la industria para disminuir la producción de bebidas alcohólicas—de cualquier clase, ya que desde el punto de vista patológico son análogos—sin provocar serios trastornos en la economía nacional y privada, tal como lo viene sosteniendo la Comisión de Control del Alcohol desde el año 1917, en que fué fundada bajo la clarividente iniciativa de don Eliodoro Yáñez, y tal como lo propone en forma clara y completa el proyecto y mensaje del Presidente Alessandri sobre "Reforma de la Ley de Alcoholes N.o 3,087 y creación de zonas secas en las regiones salitreras y carboníferas". Indemnícese a los que arranquen sus viñas, hágase estas aptas para la producción de pasas, como Ud. me expone, fabríquese azúcar de uva, bebidas analcohólicas, expórtese la fruta, etc., etc.; todo esto disminuye la producción de alcohol que mina lentamente la vida del pueblo de Chile; el dinero necesario para esta transformación se obtiene de los impuestos que, decretados, ya se harán pasar sin embargo a Rentas Generales, en lugar de destinárseles para lo que debe destinarse, es decir, para la transformación de la industria. Entiendo que el Presidente Alessandri tomará cartas en este último punto.

Conozco algunos de los estudios técnicos hechos para desviar la industria vinícola y dirigirlos hacia otras actividades, y acepto gustoso su invitación para estudiarlos todos en su compañía. Se me aclararían muchos puntos que no domino.

Pero, a pesar de que estos estudios están hechos y de que los cálculos responden de que la transformación podría hacerse sin daño alguno para nadie, la mayoría de los vinicultores hostilizan estas actividades; es más cómodo para ellos seguir produciendo más y más bebidas alcohólicas, que el pueblo consume en medio de la orgía, del vicio y de la degradación moral; sostienen que "el buen vino no hace mal y que los facultativos dicen que es indispensable a la vida" (Ministerio de Agricultura); en cambio, las estadísticas muestran que la alcoholización se debe al vino, al buen vino, en un 93 por ciento; sostienen que basta subir el precio del vino para disminuir la alcoholización del pueblo, cuando en realidad esto, aunque muy agradable para el vinicultor, representa sólo el empobrecimiento mayor del obrero, sin que disminuya sensiblemente la alcoholización. Es este un criterio cómodo y simplista, del cual Ud. también parece participar al decirme: "**los precios de hoy resuelven el problema para la mayoría de los obreros**". No puedo acompañarlo ni estar de acuerdo con Ud. en este punto, como lo estuve en los otros.

Me hace presente al fin que, debido a la publicación de mis artículos, el precio del vino ha bajado, obedeciendo a los recelos del mercado, sensible a cualquier amenaza; es sensible, pero seguiré, sin embargo, en mis gestiones, porque me siento moralmente obligado a ello, porque la causa de la salud y del bienestar del pueblo debe ser una causa santa, porque no podría desoír el clamor que cada correo del Norte me trae, y porque deseo hacer comprender al Gobierno que si este problema no se resuelve por medio de una política prudente, activa y conveniente para todos, los obreros del Norte, sin distinción de gremios, pueden obrar violentamente en cualquier momento; hasta tal punto es para ellos una cuestión de importancia trascendental.

Dedicaré, pues, mis pocas horas desocupadas, a proseguir en esta tarea.

Tiene el gusto de saludarlo su afmo. amigo,

**Dr. LEA H. PLAZA J.**

# MANIFIESTO QUE LA JUVENTUD LIBERAL UNIDA DIRIGE A SUS CORRELIGIONARIOS DEL PAIS

**Poderosas fuerzas electorales se encuentran a igual distancia de la extrema izquierda o extrema derecha. Hoy más que ayer. La razón es de una diafanidad transparente: las Revoluciones de Setiembre y Enero, como todas las revoluciones, han traído por consecuencia inmediata grandes corrientes de renovación. Los elementos de la izquierda desean cambiarlo todo y los de la derecha campean en sentido inverso. El choque es inminente.**

**¿Quién puede ser el árbitro de la situación?**

**La respuesta está en todos los labios: el liberalismo! Sí. Correspóndele en semejantes circunstancias un papel preponderante. Colocado por ley inevitable de la ciencia política en el centro, debe ejercer una fuerza reguladora, que evite la anarquía a que puede llevarnos la izquierda o la reacción a que puede conducirnos la derecha.**

**El país necesita hoy, con más imperio que el 75, de la acción liberal, que representa en los momentos actuales la solución ecuánime de los problemas económicos, sociales, doctrinarios y políticos. El país quiere que nada se construya sin su aprobación. No obstante, el partido que fué grande se encuentra dividido en seis pequeños grupos: liberales unionistas y aliancistas, liberales democráticos unionistas y aliancistas, nacionales unionistas y aliancistas.**

**Estos seis grupos obran en política independientemente, algunos adheridos a la izquierda y otros a la derecha, sin ejercer su ninguno de los extremos la menor influencia, ya que su acción es dispersa y por lo tanto, débil. Viven del favor.**

**No tenemos para qué ir a inquirir las causas de estas divisiones. El pasado suele a veces, como las sombras que se proyectan sobre el camino, extraviar al viajero, así también suele alejar a los hombres de la solución satisfactoria que se anhela. Debemos pasar por alto estas tristes incidencias ajenas del todo a nuestra acción.**

**Por esta razón la juventud, libre de cualquier acto que menoscabe el prestigio de su voz, se dirige al liberalismo del país.**

**Tiene fe en que será escuchada porque su página está en blanco y sólo hoy empieza a escribir en ella.**

**En nuestro concepto, las causas que han originado las múltiples divisiones del liberalismo, se encuentran totalmente extinguidas. No son doctrinas las que han levantado las fronteras que separan entre sí a los diversos partidos. Los principios filosóficos y políticos son los mismos.**

**El hecho se debe a que ciertos hombres no tienen la misma facilidad que otros para borrar el pasado. La juventud, que no registra en su faz, el humo de los combates parlamentarios y de círculos, puede mirar el horizonte con mayor serenidad. En su cerebro sólo germinan ideales de bien público y en su corazón anhelos muy grandes en pro de la doctrina.**

**La juventud estima que la unificación de todos los partidos liberales la impone en primer término el país, y en segundo término, la salvación del partido mismo.**

**La impone el país:**

**Porque el roce violento entre los extremos, va a necesitar de su acción;**

**Porque la solución de los problemas económicos, sociales y políticos requieren la intervención liberal.**

**La impone el Partido:**

**Porque el liberalismo, merced a su división, va perdiendo fuerzas en la opinión nacional;**

**Porque el liberalismo está siendo víctima de los extremos y debe unificarse si desea vivir.**

**La juventud, ante estos hechos, se dirige a todos los correligionarios del país y solicita su adhesión para reconstituir el Partido sobre sus viejos cimientos, y darle por medio de una Convención General, un programa que oriente su acción política sobre bases de mayor justicia social y de modernos postulados económicos.**

**La juventud expresa con energía que su acción es y será absolutamente idealista, ajena a todo personalismo, y se mantendrá extraña a las luchas de hombres y que sólo aceptará a los que faciliten su concurso a la obra en que se encuentra empeñada. En consecuencia, no se agrupará en torno de ningún hombre, no servirá intereses de nadie, ni aceptará inspiraciones de nadie. Su acción le pertenece por entero.**

**La juventud quiere el readvenimiento del gran Partido y no quiere morir asfixiada en una de sus seis fracciones. Por eso no tendrá otro oriente que la unificación total del liberalismo. Para obtenerlo, se mantendrá unida, como una legión romana, y, entregará en la jornada todo lo que tiene y todo lo que puede.**

**Manuel Rodríguez Pérez. — Enrique Matta Figueroa. — Enrique Ramírez Rodríguez. — Leonidas Irarrázaval Barros. — Guillermo Saavedra Varas. — Jorge Walton. Virgilio Opazo. — Luis Cousiño Mac-Iver. — Osvaldo Fuenzalida Correa. — Eleazar Vega López. — Humberto Yáñez Velasco. — Zócimo Santa Cruz Errázuriz. — Alejandro Ríos Valdivia. — Gonzalo Quinteros T. — Manuel José Vicuña Rivas. — Osvaldo Marín. — Julio Fallet. — Conrado Ríos Gallardo."**

# ASAMBLEA NACIONAL

**EL DIRECTORIO DE LAS ASAMBLEA VISITO EN LA TARDE DE AYER A S. E. EL PRESIDENTE DE LA REPUBLICA Y LE MANIFIESTA SU INCONDICIONAL ADHESION**

En la tarde de ayer fué recibida en audiencia especial por S. E. don Arturo Alessandri una delegación del Directorio de la Asamblea Naciona, compuesto de los señores Carlos Vega Macher, presidente; Eduardo Almarzo, vice-presidente; Carlos de la Barra, secretario; Oscar Cristi, tesorero y varios directores. En ella fué comunicado a S. E. el acuerdo de esta colectividad de cooperar con el mayor entusiasmo y patriotismo al trabajo inmenso de labor reconstructiva que pesa en estos momentos, en los hombros del Presidente de la República.

S. E. agradeció en forma efusiva y sincera esta cooperación patriótica que iba a ofrecerle, con todo desinterés el Directorio y Juventud de la Asamblea Nacional y manifestó también que este apoyo no era una sorpresa para él, pues había estado en conocimiento de su persona el trabajo que había desarrollado la Asamblea en favor de su programa presidencial.

# EN LA JUNTA CENTRAL RADICAL

Ayer celebró sesión este organismo bajo la presidencia del señor Enrique Oyarzún.

Se trató sobre el programa mínimo que la Junta presentara a la Consideración de la próxima Convención del partido, suscitándose con tal motivo un interesante cambio de ideas sobre la materia.

A continuación el presidente del partido dió cuenta a la Junta de entrevista que tuvo con el Primer Mandatario de la República, manifestando que estaba íntimamente convencido del deseo expresado reiteradamente por S. E. en el sentido de procurar lo más rápidamente posible la normalización constitucional de la República.

En seguida se desarrolló un debate político de actualidad el que quedó pendiente en espera de algunos datos.

## PARTIDO DEMOCRATA

**PARTIDO DEMOCRATA 2.a COMUNA.**—Cítase asamblea ordinaria par hoy Miércoles, a las 9 P. M., es de suma importancia la asistencia de los correligionarios Eugenio Labar, Augusto Raposo, Francisco de B. Gallardo, Manuel Fuentes, Carlos H. Pardo, Julio Carrasco, como miembros de la comisión de reorganización del Centro de Propaganda a los correligionarios Alejandro Raval, Jorge Zamudio, Ambrosio Manuel Allende, Manuel Carrasco y a todos los que deseen el progreso de nuestra comuna se encarece la asistencia.

**CENTRO FCO. GALLEGUILLOS LORCA.**—Se ha citado a junta general a los miembros de este Centro para hoy, a las 9 P. M., en Baquedano 330.

Se encarece la asistencia. Se tratará en esta sesión de las incidencias habidas últimamente en el partido.

**GRUPO RENOVACION.**—Reunidos el Domingo último los antiguos componentes de este Grupo, acordaron reiniciar las actividades doctrinarias, desde el momento que la República ha vuelto a la normalidad y se acerca la fecha para la designación de la Asamblea Constituyente.

Además se consideró detenidamente la situación actual por que atraviesa el partido, y se acordó estudiar este asunto, aprobándose al respecto las siguientes indicaciones:

Lanzar un manifiesto al país, que será la voz de los obreros demócratas y la juventud que simpatice con las ideas máximas estampadas en el programa de la Democracia.

NOTAS POLITICAS

# EL COMITE DEMOCRATA DE REORGANIZACION DEL PARTIDO

## EXPLICA SUS PROPOSITOS Y SOLICITA LA ADHESION DE LOS CENTROS Y AGRUPACIONES DEL PAIS

Se ha enviado la siguiente nota a todos los centros y agrupaciones del país: "Cumplo con el deber de comunicar a usted y por su intermedio a la asamblea que usted dignamente preside, que se ha producido una división de hecho entre los miembros de la Junta Ejecutiva primero, y el Directorio General, después.

"Debido a esto existen en la actualidad dos directorios, los cuales se atribuyen, cada cual para sí, la representación legal y reglamentaria del partido.

"Cualesquiera que sean las razones que ambas fracciones invoquen, es imposible reconocer la autoridad de ninguna de ellas por cuanto las diferencias y la división provienen de un artículo del Reglamento cuya aprobación o desaprobación por la pasada Convención nadie puede demostrar.

"Este artículo es el 86 y según él no pueden pertenecer al Directorio ni los empleados públicos, ni los que tienen menos de tres años en el partido, ni los que ejercen negocios ilícitos.

"Ahora bien, hay personas respetabilísimas que sostienen que esto fué aprobado por la Convención y hay otras personas, igualmente respetables, que sostienen lo contrario.

"Las actas de la Convención no aparecen por ninguna parte. No se puede, por consiguiente, establecer quién está en la razón.

"En tales condiciones, y a fin de evitar la división definitiva y la muerte del partido, hemos creído lo más conveniente desconocer a ambos Directorios, en tanto, una nueva Convención, no se pronuncie sobre el artículo en discusión.

"Esta Convención no puede ser citada por ninguno de los dos bandos en lucha, por cuanto pecaría de parcial y sería desconocida por el otro, que, a su vez, citaría a otra Convención.

"Por tales razones, consideramos que sólo la juventud, única entidad que hasta ahora ha permanecido al margen de la lucha de círculos y de caudillos, es la llamada a citar a la Convención.

Esta causal quita todo valor a la citación que con fecha de ayer hace la fracción que preside el señor Nolasco Cárdenas. Lejos de tender a la unificación del Partido, una Convención así citada acentuaría hasta hacerla definitiva la división actual.

"El señor presidente haría un gran servicio al partido si recabara de esa asamblea un pronunciamiento sobre el particular. Salud y acción.— **Fernando García Oldini. — Rolando Molina.— Humberto Meza A.— Salvador Sackel.— Serafín Soto.— Rafael Aravena. — Fernando Martínez Monreal.— Juan Uribe. — Benjamín González.— Santiago Tejias. Bernardo 2.o Quiroga.**—Casilla 7515, Santiago."

**COMITE DEMOCRATA DE REORGANIZACION DEL PARTIDO**
**(Versión oficial)**

Celebró sesión anoche presidido por don Benjamín González, con asistencia de la mayor parte de sus miembros.

Don Fernando García Oldini dió cuenta de su conversación con el Dr. Fajardo.

Se estudió, en seguida, la situación actual del Paritdo, y se resolvió declarar **que la Convención citada por una de las partes, lejos de tender a la unidad, haría definitiva la división de la colectividad democrática.**

Por último, el secretario general señor Humberto Meza, dió cuenta de las últimas adhesiones recibidas, del estado de las impresiones, y colecta, que se le encargaron.

Hoy a las 10 P. M. habrá sesión en el local de costumbre.

# LA ASAMBLEA DEPARTAMENTAL CONSERVADORA

## ELIGE SUS DELEGADOS A LA PROXIMA CONVENCION DEL PARTIDO

Después de tres días de votación terminaron el día de ayer las elecciones de convencionales que representarán al Partido Conservador de Santiago en la gran Convención que se llevará a efecto en el presente mes en la ciudad de Valparaíso.

La elección hecha por la Asamblea Departamental ha recaído en representantes de todas las corrientes y matices del partido, notándose, sin embargo una marcada tendencia democrática, lo que augura una brillante defensa de estos principios en las deliberaciones de la Convención de Valparaíso.

Los siguientes señores obtuvieron el triunfo en las votaciones: Juan Enrique Concha S., Carlos A'dunate Solar, Alberto González E., Francisco Huneeus, Fernando Varas C., Ramón Herrera Lira, Pablo Larraín T., Ezequías Allende, Misael Pradenas, Carlos Vergara L., Jacinto Fuenzalida, José Luis Cornejo, Juan de la C. Sepúlveda, Federico Villaseca, Arturo Gardeweg, José María Cifuentes, Lindor Pérez G., Roberto Peragallo, Eduardo Cruz Coke, Abel Maldonado, Ramón Salas E., Guillermo Celedón, José Luis Sepúlveda, Arturo Garfias, Eulogio Duarte, Héctor Arriagada, Luis A. Cifuentes, Pedro Lira U., Horacio Walker, Luis Fuenzealba, Javier A'lste, Luis A. Cariola.

# EL CENTRO DEMOCRATA "BLAS 2.o MANDUJANO" ACORDO ANOCHE ADHERIR AMPLIAMENTE AL MOVIMIENTO DE LA JUVENTUD DEL PARTDO

## (VERSION OFICIAL

Anoche celebró una concurrida asamblea extraordinaria el Centro Demócrata Blas 2.o Mandujano, bajo la presidencia del señor Marcial Barrera y actuando los secretarios señores Artidoro Mora y Bernardo Méndez.

La reunión estaba destinada a ocuparse de la actual situación del Partido y del movimiento de depuración y reorganización de sus filas regientemente impulsado por la juventud.

Iniciado el debate, participaron en él los señores Alejandro Barahao, quien hizo observaciones adversas a la actitud de los jóvenes del Partido y los señores Joaquín Ramírez, Artidoro Mora, Alberto Méndez, José Santos Díaz, N. Cerda, Pedro 2.o Martínez y varios otros, todos los cuales manifestaron que el movimiento juvenil respondía a un anhelo largamente sentido en el seno del Partido, tendiente a crear una nueva fuerza independiente y sana que pueda aventar de una vez por todas los males e intereses de círculo que tanto daño hacen a la democracia.

Como conclusión del debate la institución aprobó por unanimidad la siguiente moción:

"El Centro Demócrata Blas Mandujano, ante la actitud adoptada por la juventud del partido, con motivo de las graves incidencias ocurridas en el seno de la Dirección del partido, **acuerda:**

"I.—Aplaudir la noble iniciativa de la juventud, en cuanto ella significa propósitos de regeneración y depuración del partido;

"II.—Adherir al anhelo general de convocar a una convención amplia y libre que no reconozca ninguno de los actuales organismos directivos, la cual debe verificarse cuanto antes para resolver la actitud a que debe llegarse respecto a su organización y dirección;

"III.—El Centro también declara que al auspiciar el movimiento depurativo de la juventud no significa por ningún motivo un desaire para los antiguos luchadores del partido."

La aprobación del voto fué saludada con unánimes manifestaciones de aplausos, nombrándose también delegados ante el Comité Directivo de la campaña, a los señores Artidoro Mora y Julio Ramírez. En el curso del debate varios oradores expresaron que el Centro debía ir hasta censurar y debatir directamente la actuación de algunos representantes y dirigentes.

# CARTA ABIERTA A LOS MIEMBROS DE LA JUVENTUD DEMOCRATICA UNIONISTA

"Señores Carlos Martínez Herrera y Rafael González Prats. — Presente. — Mis estimados correligionarios:

Como se los había anunciado, asistí ayer noche a una reunión del comité de jóvenes de los distintos partidos liberales que, muy justamente, trabajan para unirse, dando así un buen paso para la fusión definitiva del Partido Liberal.

Después de esa reunión, puedo asegurarles, una vez más, que todos esos jóvenes están inspirados únicamente en ideales muy nobles y que miran con repugnancia a los papables presidenciales, únicos responsables, a mi juicio, de las divisiones del liberalismo de hoy.

Insértoles a continuación de la presente, la solemne declaración que hacen sus miembros más distinguidos del Comité pro-Unificación del Liberalismo, de prescindir absolutamente de todo interés personalista.

Envíoles ésta publicamente, para que de ella no sólo tomen nota ustedes, sino todos los que en algún momento hayan dudado de nuestra sinceridad.

Los saluda atentamente vuestro amigo y correligionario. — **Raúl Marín Balmaceda**, vice - presidente del Centro Liberal Democrático Unionista".

"Los miembros de la Juventud Liberal Unida, declaran solemne y categóricamente, que en sus gestiones pro-unificación del liberalismo, han prescindido en todo momento y en forma absoluta de toda cuestión personal. Sólo aspiran a la unificación total y están dispuestos en este sentido a todos los sacrificios necesario. — (Firman). — **Conrado Ríos Gallardo. — Leonidas Irarrázaval Barros.—Jorge Labarca. — Gonzalo Quinteros. — Manuel Rodríguez Pérez. — Osvaldo Fuenzalida Correa. — Enrique Matta Figueroa. — Osvaldo Marín. — Guillermo Saavedra Varas. — Eleazar Vega López. — Jorge Labarca. — E. Cortés C. — Manuel José Vicuña. — Alejandro Ríos V. — Zócimo Santa Cruz Errázuriz".**

# EL DIRECTORIO GENERAL DEMOCRATA CONTINUA LA CALIFICACION DE PODERES

Presidido por don Róbinson Paredes, secretarios Mandujano y Azócar, tesorero señor Arias y numerosos directores, se reunió este cuerpo directivo.

Elección Valparaíso. — Después de un interesante debate se acordó completar el escrutinio con las actas que había dejado de escrutar el Colegio Provincial, conforme a estos cómputos resultaron elegidos y les fueron aprobados sus poderes a los señores Juan 2.o Castillo y Armando Tamayo.

Elección de Santiago. — Uno de los candidatos, el señor Luis A. Muñoz, usó extensamente de la palabra para probar la legalidad de la elección que le dió el triunfo a él y al señor Fajardo, expresando que las comunas anuladas por el Colegio Provincial habían dado un resultado que no correspondía al número de inscritos en los registros electorales, y que cualquiera que fuera la forma de repetir una elección, siempre se produciría el resultado que proclamó la junta provincial, y terminó pidiendo que el Directorio General apruebe sus poderes y los del señor Fajardo que fueron legítimamente elegidos.

El señor Fajardo manifiesta que lamenta la ausencia del señor Cárdenas para conocer la reclamación del señor González, pues en ningún momento desea ingresar al Directorio con la menor sombra de lesionar el derecho que pudiera alegar el reclamante y que a pesar de que tienen la primera mayoría, está dispuesto a que no se le aprueben sus poderes hasta no oír al señor González, y aún desearía que se repitiera la elección en todas las comunas reclamadas, pues no es posible que se aprueben lisa y llanamente los poderes sin oír previamente al señor González. A lo que replicó el señor Muñoz que el reclamante debía saber por la prensa que hoy se resolvería la elección de Santiago.

Finalmente el señor Escobar Carvallo hizo indicación para aprobar el resultado del Colegio Provincial; indicación que fué aprobada por unanimidad.

Elección de Chiloé. — Acordado resolver esta elección en la sesión de hoy Miércoles, después de oír al señor Ratamales, quien manifestó que la única agrupación bien organizada en esa provincia era la de Ancud que lo había otorgado poder. Opinión que fué rebatida con datos precisos por los señores **Fajardo y Maturana**, que expresaron que la democracia de la provincia de Chiloé estaba mejor organizada que en muchas otras provincias, existiendo asambleas florecientes en Castro, Achao, Chonchi, Quellón, Quenac y otras, y en consecuencia pedían que esta calificación quedara para la sesión de hoy, hasta conocer en forma más completa los escrutinios generales. Así se acordó.

Se nombró a los señores Muñoz, Escobar y Carvallo y Ratamales para que se encarguen de la organización de la próxima Convención y al señor Paredes para que redacte un proyecto de Reglamento de Sala a que deba atenerse la próxima Convención, con el objeto de evitar pérdida de tiempo a los convencionales de provincias. Este proyecto será sometido previamente a la convención.

Se acordó que cada director contribuya con una cuota que debe ser pagada al tesorero señor Arias.

La elección de Mesa definitiva se hará el Jueves próximo, a las 10 P. M.


# MUSICA

LOS GRANDES EXITOS PUBLICADOS POR

# "CASA AMARILLA"

SAN DIEGO 122, A UNA CUADRA Y MEDIA DE LA ALAMEDA
SUCURSAL: CONDELL 268, VALPARAISO.

**TANGOS**

| | |
|---|---|
| POBRE FRANCESITA | $ 0.60 |
| LA LLORONA | 0.80 |
| POBRE CHICA | 0.80 |
| COCAINA, tango apache | 0.80 |
| VENI PEBETA | 0.80 |
| TIERRA NEGRA | 1 00 |
| POBRE PIBA | 0.80 |

**ONE - STEPS**

| | |
|---|---|
| FERNANDA | $ 0.60 |
| OH, HAROLD | 0.60 |
| CONEJITO | 1.00 |
| SERRANA | 1.00 |

**SHIMMYS**

| | |
|---|---|
| LAS MARAVILLOSAS | $ 1.00 |
| PERO HAY UNA MELENA | 0.80 |
| DESTINO | 0.60 |
| MADAMA | 0.60 |
| VIRGENES LOCAS | 0.60 |
| FLOR DEL MAL | 0.60 |
| STAMBUL | 1.00 |
| TU Y YO | 1.00 |
| CAROLINA MAMY | 1 00 |

**CANCIONES**

| | |
|---|---|
| DOÑA FRANCISQUITA, coro de Románticos | 1.00 |
| DOÑA FRANCISQUITA, el Marabú (Bolero) | 1.00 |

**DANZONE**

| | |
|---|---|
| LA CHINA | $ 0.80 |
| COLOMBIA Y PANAMA | 0.80 |

**SCHOTIS**

| | |
|---|---|
| LA PERFECTA CASADA | $ 0.80 |

**VALSES**

| | |
|---|---|
| MARAVILLOSA (Wonderful-One) | $ 1.20 |

**FADOS**

| | |
|---|---|
| EL SANATORIO DEL AMOR | $ 1.00 |

TODAS LAS SEMANAS APARECEN NOVEDADES

## Plan del Conservatorio Nacional de Música

**"CASA AMARILLA" es la que surte de métodos a todos los alumnos, porque vende a la mitad de precio que los demás Almacenes.**

ALGUNOS PRECIOS

**Para Primer Año**

| | |
|---|---|
| LEBERT-STARK completo empastado | $ 8.00 |
| LEBERT STARK, 1.ª Parte | 3.00 |
| LEBERT STARK, 2.ª Parte | 4.00 |
| SCHMITT, Op. 9 | 1.00 |
| KOHLER, Op. 151 | 1.00 |
| DIABELLI, Op. 149, a cuatro manos | 2.40 |
| TEORIA, A. Steinfort, completa | 4.00 |

**Segundo Año**

| | |
|---|---|
| CZERNY-GERMER, 50 Estudios | $ 3.00 |
| CLEMENTI-DAMM | 2.50 |
| SCHMITT, Op. 12 | 0.80 |

**Tercer Año**

| | |
|---|---|
| DUVERNOY, Op. 120 | $ 2.00 |
| BERTINI, Op. 100 | 2.00 |
| HELLER, Op. 125 | 2.50 |
| CLEMENTI-KLEINMICHEL | 6.00 |
| HENRI-HERZ, Escalas y Arpegios | 2.00 |

**Cuarto Año**

| | |
|---|---|
| BACH-MUGELLINI | $ 2.80 |
| BERTINI, Op. 29 | 2.00 |
| HELLER, Op. 47 | 2.40 |
| CZERNY, Op 299. Estudios de velocidad | 3.00 |
| CLEMENTI-SCHULTZE Sonatas | 8.00 |
| MOZART, Fantasía en Re | 1.00 |
| KULAU, Sonatas y Sonatinas, cuatro manos | 3.00 |

**Quinto Año**

| | |
|---|---|
| SUITES FRANCESAS, Bach Mugellini, versión en español | $ 5.50 |
| CRAMER BULOW | 7.00 |
| HELLER, Op. 46 | 3.00 |
| HELLER, Op. 81 | 3.00 |
| HAYDEN, Sonatas | 6.00 |

**RECLAME**

| | |
|---|---|
| PIANISTA VIRTUOSO | $ 4.00 |

Tanto los métodos como la música, están cuidadosamente revisados por nuestro técnico don Luis Sandoval B. (ex - profesor del Conservatorio Nacional de Música). Los imprimimos en nuestros talleres en grandes cantidades, razón que nos permite dar los bajos precios a que vendemos.

Sección especial para atender pedidos de provincias. No enviamos pedidos por menor de $ 5.00, enviando $ 0.80 para el franqueo. Enviamos catálogos gratis. Correspondencia dirigir a

# REGULEZ Y ZAPATERO

CASILLA 3368. — SANTIAGO

INFORMACIONES CABLEGRAFICAS DEL EXTERIOR
DE NUESTROS CORRESPONSALES ESPECIALES VIA EASTERN Y ALL AMERICA CABLES INC. Y DE "THE UNITED PRESS". LOS ORIGINALES DE TODOS LOS CABLEGRAMAS QUE SE INSERTAN EN ESTA SECCION ESTAN A DISPOSICION DEL PUBLICO EN ESTA IMPRENTA.

# Ecos del último Congreso Suramericano de Football

### Los delegados chilenos señores Rivera y Fanta parten hoy de regreso a Santiago. — La estada de los delegados en Buenos Aires. — Declaraciones del señor Justo Pastor Rivera

### La publicación de la versión taquigráfica de la sesión del Congreso, dejará en claro la situación espléndida de la Federación Chilena de Foot-ball en sus relaciones internacionales

(CORRESPONDENCIA CABLEGRAFICA DE LUIS MARIA ALVAREZ, ESPECIAL PARA "LA NACION")

BUENOS AIRES, 31. — Hoy llegaron de regreso de Montevideo, los delegados de la Federación de Football de Chile, señores Carlos Fanta y Justo Pastor Rivera, que concurrieron al reciente Congreso de la Confederación Suramericana de Football.

En la mañana visitaron el Estadio del Sportivo Barracas, de la Asociación Amateurs, y el Estadio del Boca Juniors, de la Asociación Argentina.

En la tarde fueron invitados a un paseo a Palermo y a "El Tigre".

Presentaron sus saludos al Intendente Municipal, señor Carlos Noel y al Presidente del Consejo Superior del Football argentino unificado, concurrieron además a la Secretaría de la Asociación Argentina de Football, despidiéndose de sus autoridades.

Los delegados regresarán a Chile por el combinado de mañana para llegar a Santiago en la noche del Jueves.—Alvarez.

DECLARACIONES DEL DELEGADO CHILENO, SEÑOR RIVERA

BUENOS AIRES, 31.—Solicité hoy al Teniente, señor Justo Pastor Rivera, sus impresiones sobre la misión que lo trajo a Montevideo, demostrándose altamente satisfecho de haber presenciado personalmente el alto aprecio que existe en todos los países afiliados a la Confederación Suramericana por la Federación de Football de Chile, por haber cumplido siempre este organismo dirigente con los compromisos contraídos. Estima que el Congreso Internacional de Praga, oirá la petición unánime de los países de América afiliados a la Confederación Continental, en el sentido de afiliar a la Federación de Football de Chile borrando a la Asociación Chilena, por haberse colocado esta última al márgen de las reglamentaciones internacionales. Considera al mismo tiempo que el frente único formado en Suramérica para apreciar la situación del football chileno, hará triunfar plenamente en Praga la tesis de la Federación de Football de Chile.

El señor Rivera se muestra encantado de la forma en que en el Congreso de Montevideo se desarrollaron los debates y la absoluta altura de miras de los discursos de todos los señores delegados.

La delegación chilena lleva dos ejemplares de la versión taquigráfica del Congreso. En ella aparece el siguiente acápite del discurso del doctor Atilio Narancio, presidente de la Asociación Uruguaya de Football: "El símil hermoso traído por la delegación chilena, como del pequeño que llega, quiero corregirlo para agrandarlo colocándolo en su verdadero lugar. Pequeño fué un día, cuando era hermano menor, pero ha crecido, ocupando ahora una plaza entre los mayores. Su palabra en este Congreso será rápida como se recibe la palabra del último hijo bien nacido, titulado ya, teniendo dentro del Consejo de la familia verdadero derecho para hacerse oír. La voz brillante de la delegación chilena se oirá a igual altura que de cualquier otro integrante de este Congreso."

El delegado argentino señor Tedín Uriburu refiriéndose al regreso del Presidente Alessandri a las Repúblicas del Uruguay y Argentina, expresó que recibieron fraternalmente a una de las expresiones más culminantes de la democracia americana y que estos actos colectivos realizados por los pueblos, obedecen a los mismos propósitos que reunen a los delegados en esta Asamblea: expresar su absoluta e intensa solidaridad entre todos los núcleos sociales americanos. Estas emociones colectivas nacen espontáneamente en los pueblos y constituyen una base segura para predecir la futura solidez de las relaciones entre todos los países del Continente. El discurso de saludo del señor Carlos Fanta, con espíritu distinguido y frase galana, refleja fielmente los altos y sinceros sentimientos que siempre animan al país chileno, especialmente a los socios de la Federación Chilena."

El acuerdo oficial tomado por unanimidad es que el campeonato suramericano de Football por la Copa América correspondiente al presente año se efectuará en Santiago de Chile, respetando las relaciones internacionales, bajo la dirección del Instituto Chileno afiliado a la Confederación Suramericana. El director de la Oficina Permanente quedó autorizado para convocar a un Congreso Extraordinario si lo considera necesario, o si alguna resolución del Congreso Mundial así lo aconsejase.

Terminó manifestándome el señor Rivera que era necesario fusionar a los Clubs de Chile para seguir el ejemplo de los otros países, en que las instituciones poseen cuatro mil o más asociados, con canchas bien acondicionadas.

Los delegados chilenos solicitarán de los diarios de su patria la publicación de la versión taquigráfica del Congreso a fin de dejar bien en claro la situación realmente espléndida de la Federación de Football de Chile en sus relaciones internacionales. —(Alvarez.)

# LAS RELACIONES ENTRE LA PROPUESTA CODIFICACION DERECHO PANAMERICANO Y EL DERECHO INTERNACIONAL

(Correspondencia cablegráfica de Harry W. Frantz, especial para "La Nación")

WASHINGTON, 31.— La relación entre la propuesta, base de codificación de derecho interamericano y el derecho internacional está cuidadosamente definida en el proyecto número .., titulado: "Declaraciones Generales", que dice en parte:

"Por el hecho de incorporarse a la comunidad de las naciones, las Repúblicas americanas reconocen que le son aplicables el Derecho Internacional actualmente en vigencia en Europa, pero, al mismo tiempo, han mantenido su derecho de rechazar o protestar de los reglamentos que estuvieren en contradicción con su independencia o soberanía, y han mantenido su autoridad para proclamar otros principios o reglamentos más en armonía con las nuevas condiciones de su existencia y más favorables a su libre desarrollo. Han declarado especialmente su derecho para establecer las bases fundamentales de la sociedad internacional americana en conformidad con sus necesidades y aspiraciones.

Las Repúblicas americanas declaran que las materias pertenecientes en especial a América, deben ser reglamentadas en nuestro Continente, de acuerdo si es posible, con los principios del Derecho Internacional, o por el desarrollo y ampliación de casos principios o por la creación de principios adaptados a las condiciones especiales existentes en este Continente.

El Derecho Internacional americano, entendido en esta forma, no tiende de modo alguno a crear un sistema internacional cuya consecuencia sea la separación de las Repúblicas de este Continente del concierto mundial".

El proyecto número ... tiene una declaración panamericana y de acuerdo con los principios que propusiera Mr. Elihu Root en Río de Janeiro, al año 1906...

Otro proyecto especifica las funciones de la Unión Panamericana.— Frantz.— (C.)

ROMA, 31.— **Se ha afirmado la polongación** del "modus vivendi" comercial italo-alemán, con ciertas negociaciones del tratado definitivo modificaciones, activándose nitivo.—(U. P.)

ROMA, 31.— **"El Messagero" comentando las recientes elecciones alemanas,** dice que los tres millones de votos de los nacionalistas demuestra un nuevo rumbo en Alemania, mientras que los republicanos no han logrado reunirse a causa de profundas divergencias.— (U. P.)

## El pintor Spadino ha muerto

ROMA, 31. — Ha fallecido el pintor señor Armando Spadino, considerándose como el mejor pintor italiano del siglo. **(U. P).**

ROMA, 31.— **El premier Mussolini ha recibido un mensaje de** los veteranos de Garibaldi, que manifestaba que 54 secciones de camisas rojas ofrecen a Mussolini 54 rosas, en símbolo de afecto y gratitud. Firma Ezio Garibaldi.—(U. P.)

VENECIA 31.—**Los soberanos ingleses son esperados** a mediados de Abril en esta ciudad, donde se cree que permanecerán quince días.—(U. P.)

# PREPARANDO LA PROXIMA VOTACION LA ELECCION PRESIDENCIAL ALEMANA

### Hasta ahora se divisan tres candidatos, republicano, nacionalista y comunista. — Los socialistas prusianos piden la disolución de la Dieta.

(Correspondencia cablegráfica de Carl D. Groat, especial para "La Nación")

BERLIN 31.—Cunde entre los republicanos el sentimiento en favor de un candidato único, siendo hasta ahora Marx quien tiene mayores probabilidades.

Mientras tanto, los miembros del bloque del Imperio sostienen que harán triunfar a Jarres y los comunistas han anunciado que presentarán nuevamente candidato con la esperanza, al parecer, de que muchos socialistas que no desean la candidatura de Marx, prefieran inclinarse más a la izquierda y se pronuncien en favor del candidato laborista.

Mientras tanto, el ... la elección, con las ... nidas por los socialistas ... flejado en la situación ... de los socialistas ... las peticiones de los ... de disolución de la Dieta ... creencia de que una ... en Prusia tendrían ... un gran aumento de los socialistas en la Dieta, ... nalistas, por su parte, ... que la disolución ... porque temen que ... vuelvan a reconquistar ... posición.—**Groat.**—(U. P.)

# SE HUNDE UN PUENTE DE BARCAS SOBRE EL WESER

### Informaciones contradictorias no permiten apreciar la magnitud del accidente. —Unas hablan de 7 muertos y otras de 63

BERLIN, 31. — El jefe de la sexta división de Infantería, anuncia que faltan 62 hombres, entre oficiales y tropa, a consecuencia de haberse hundido un puente de barcas sobre el río Weser. U. P.)

BERLIN, 31.— **Las últimas informaciones indican** que el pontón, que era de fierro, estaba demasiado cargado con camiones automóviles, por lo que se destrozó y hundió.

El hecho de que el Ministerio, hasta este momento no haya suministrado mayores detalles hacen que en diferentes esferas surjan dudas respecto de la veracidad de toda la versión del accidente, creyéndose que todavía no se ha dicho todo lo que ha pasado, a pesar de que el Ministerio sigue insistiendo en que, al parecer, las primeras noticias que se dieron a conocer fueron exageradas. —(U. P.)

BERLIN, 31.— **Se ha comunicado por teléfono desde Cetmold** que es casi imposible anunciar en forma definitiva el número de muertos, si bien se cree que no pasan de 14, a pesar de que algunos creen que puede ser mayor el número de víctimas.

Desde Rintlen han comunicado que, al ser remolcado el pontón de fierro a través del Weser, se dió vuelta, creyéndose que haya de 10 a 14 muertos.—(U. P.)

BERLIN, 31.— Ulteriormente se anuncia que el número de víctimas como resultado del accidente sobrevenido en el río Weser, no pasa de 7 a 14 soldados ahogados. —(U. P.)

BERLIN, 31.— **En el Ministerio se dice que faltan detalles** sobre el accidente y que solamente se sabe qu "algunos perecieron", agregando que se trata de un ferry-boat cargado en exceso, más bien que de un pontón.

Desde Mindendow se ha informado que solamente un oficial y más o menos seis hombres perecieron al hundirse el pontón.—(U. P.)

BERLIN 31.—Se saben más detalles referentes al accidente que tuvo lugar en el río Wesser, el que fué causado por el hundimiento de un puente de barca lleno de soldados de la "Reichswehr".

Los más robustos fueron capaces de nadar hasta el borde del río, pero los demás no se pudieron salvar debido al peso del equipo. Se han encontrado varios cadáveres que habían sido arrastrados por las aguas.—(U. P.)

BERLIN 31.—Como resultado del accidente del Weser, es probable que se susciten interpelaciones en el Reichstag de parte de los anti-militaristas, que desearán saber las razones de por qué se llevaban a cabo esta maniobra. Estas consideraciones han sido probablemente la causa de la reserva del Ministro ante las informaciones contradictorias que corrían respecto del accidente. —(U. P.)

BERLIN 31.—Noticias telefónicas procedentes de Detmold aseguran que el número de muertos es todavía ignorado, pero que se calcula entre 40 y 63.

El accidente aconteció en el momento que tropa de infantería atravesaba el río sobre un puente de barcas, que consistía en tablones tirados sobre pontones, el que repentinamente y por causas ignoradas, cedió, cayendo al agua los soldados que iban cargados con sacos de arena además del equipo reglamentario.

El río en ese momento había salido de su cauce y tenía un ancho de 40 a 50 metros. La fuerza de la corriente parece haber arrastrado las anclas y roto las amarras de las barcas y esto habría causado el accidente.

Las aguas del río estuvieron cubiertas por algunos momentos por una nata humana que luchaba desesperadamente, hasta que fué arrastrada por la fuerza de la corriente.

Se organiza una ceremonia fúnebre en Detmold.—(U. P.)

## ITALIA
### LAS EXCAVACIONES EN BAIA

ROMA, 31.— En la Cámara de Diputados el señor Fedege anunció que, en las excavaciones practicadas en Baia, cerca de Nápoles, han sido descubiertas varias estatuas, intactas en su mayoría, mosaicos multicolores, adornos de mármol fragmentos de decoraciones arquitectónicas, dos estatuas de amazonas, copias ambas de los escultores griegos del siglo V, numerosas inscripciones que recuerdan a los operadores Flavio y Alejandro y que, probablemente, pertenecieron al Templo de Venus.

Agregó que el Gobierno había destinado los fondlos necesarios destinados a los fondos necesarios —(U. P.)

ROMA, 31.—**El príncipe heredero de Bélgica es huésped** de la Reina Margarita en la villa de Bordighera, donde la Reina Elena y sus hijos están desde hace varias semanas.

Con esto han vuelto a renacer los pronósticos de que es inminente el anuncio de un compromiso matrimonial entre el Príncipe y la Princesa Mafalda.—(U. P.)

NAPOLES 31.—**Los Reyes de Italia han visitado la Reina Amalia de** Portugal en el Palacio Real de la Colina Capo di Monte.—(U. P.)

## EGIPTO

EL CAIRO, 31.— **Llegan a esta capital numerosos sabios y exploradores** que concurrirán al Congreso Internacional de geografía que el Rey Fuad inaugurará el Viernes en el Teatro de la Opera. — (U. P.)

## PORTUGAL

LISBOA 31.—**Se anuncia que los aviadores portugueses** que efectúan el raid a Guinea, piensan regresar por vía aérea a la metrópoli.

Se les espera hoy en Port Etienne, dondo hallarán gasolina y aceite para abastecer sus aviones.—(U. P.)

¡Triunfó Colonia Dobry!

# LA CODIFICACION DEL DERECHO INTERNACIONAL PANAMERICANO

### Los textos de los diferentes proyectos presentados han sido publicados por la Unión Panamericana

WASHINGTON, 31. — El texto del proyecto de codificación del derecho internacional, ha sido entregado hoy a la publicidad por la Unión Panamericana.

Los proyectos abarcan todas las esferas de las relaciones interamericanas y se refieren a muchos asuntos controversiales y han sido previamente transmitidos a todas le Repúblicas americanas.

El proyecto N.o 30, titulado: "Coquistas", es tal vez el de mayor importancia y significado, pues su resultado sería ... fuera de la ley toda ... nada a obtener una ... rritorial y establecería ... cepción fundamental ... internacional", y sin ... controversias existentes ... futuro las adquisiciones ... les realizados por medio ... rra o de la amenaza de ... de la presencia de fuerzas ... en detrimento de cualquier ... blica americana, sería ... (U. P.)

## GRAN BRETAÑA

LONDRES, 31. — **Comunican de Newcastle, en forma oficial,** que solamente un milagro podría salvar a los obreros que permanecen encerrados en la mina de carbón que se innundó ayer.—(U. P.)

LONDRES, 31. — **El general French,** conde de Ypres, está mejor esta noche; su estado general acusa mejoría.—(U. P.)

LONDRES, 31.— **Mr. Montagu Norman** ha sido reelegido director del Banco de Inglaterra.—(U. P.)

### La catástrofe Newcastle

NEWCASTLE, 31.— Los equipos empeñados en salvar a los 40 mineros que quedaron sepultados en la mina de esta localidad, trabajaron toda la noche, y al amanecer, han perdido toda esperanza de sacarlos vivos. Miles de personas se agrupan en el pique de laimina. Se han desvanecido varias mujeres de las víctimas.

Toda la ciudad ofrece sus oraciones por la seguridad de los mineros.

El nivel del agua dentro de la mina sigue subiendo, y las emanaciones de los gases han aumentado. — (U. P.)

LONDRES, 31. — **Las entradas fiscales del año que terminan el Martes 7 de Abril** ascienden a 799.435,595 libras esterlinas; las del año anterior fueron de 837.169,284 libras esterlinas.

Los gastos ascienden a 795 millones 776,711 libras esterlinas contra 788.840,211.

Obteniendo por lo tanto el señor Churchill un superavit de 3.658,884 libras esterlinas, en vez de la posibilidad de obtener 80.000,000 libras esterlinas, como lo anunciaban algunos diarios. La deuda flotante asciende a 740.195,000 libras terlinas contra 774.475,500 en el año anterior.—(U. P.)

LONDRES, 31. — **El Príncipe Jorge, salió en rumbo a París,** para ir a juntarse con los Reyes dev Inglaterra a bordo del Yatch, en el mar Mediterráneo. (U. P.)

## SUIZA

GINEBRA, 31. — **La República de El Salvador ha comunicado** a la Liga de las Naciones que participará en la Conferencia sobre Tráfico de armas que se inaugurará el 4 de Mayo próximo; con él son 34 los países que han comunicado ya que participarán en dicha asamblea.—(U. P.)

GINEBRA, 31.—**La Comisión de la Liga de las Naciones encargada de estudiar la codificación del derecho internacional** se reunirá mañana bajo la presidencia del delegado sueco Hammawrkjold.

En ella los Estados Unidos estarán representados por Mr. Wickersha.

Fuera de los 17 miembros de la Comisión, las siguientes instituciones estarán representadas en ella: Instituto Americano de Derecho Internacional, Instituto Español de Derecho Comparado, Instituto de Derecho Internacional y Asociación de Derecho Internacional. —(U. P.)

## BELGICA

BRUSELAS 31.—**Han quedado cerradas las inscripciones** para participar en la carrera de globos por la Copa Gordon Bennett.

Entre los inscritos figuran Estados Unidos, Francia, Inglaterra e Italia, cada uno con ters globos; Suiza con uno y Bélgica con 4.—


TALADROS MECÁNICOS DE COLUMNAS

DE PROCEDENCIA INGLESA

TORNOS MECANICOS, GRANDES Y PEQUEÑOS.
TALADROS A MANO, PARA BANCO.
ESMERILES A MANO Y A TRANSMISION.
FRAGUAS PORTATILES CON VENTILADOR.
TORNILLOS MECANICOS.
FUELLES, BIGORNIAS, TARRAJAS PARA PERNOS Y CAÑERIAS.

OFRECE A PRECIOS MUY CONVENIENTES EL DEPARTAMENTO DE MERCADERIAS DE

MORRISON & Co. — SANTIAGO



La Gran Fábrica de Calzado Fino

CASA N.o 2
LOS NEGROS
Delicias 2890

LA REPUBLICA

CASA N.o 1
3089 - Delicias - 3101
Casilla 4891

Est. antigua y acreditada casa, que cuenta con más de 25 años de existencia, inaugura desde esta fecha su Servicio de Ventas a Provincias, a los mismos precios que al por mayor, y durante el presente mes de Abril, no cobraremos embalajes ni fletes.

DIRIJA SU CORRESPONDENCIA A CASILLLA 4891

MODELO "EMPIRE"
De cabritilla, con taco cubano.... .... .... .... $ 22.—
De id. charolada, id., id.... .... .... .... .... .... 22.—
En calidad extra, con taco Luis XV.. .. 30.—

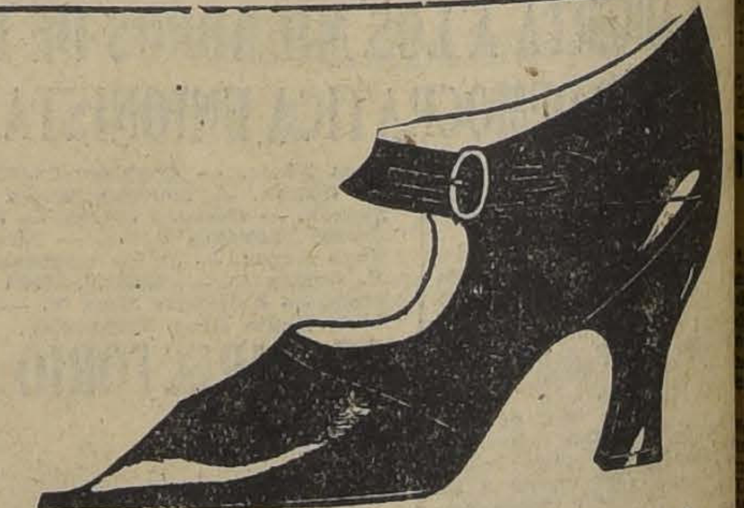

MODELO "BOUCLE"
En cabritilla opaca o charolada estilo Luis XV.... .... .... .... .... .... .... .... 30.—
De plantilla hecho a mano: Cabritilla, 35 pesos; gamuza .... .... .... .... .... .... 45.—

Remitiremos los pedidos al recibir las órdenes con su importe, o contra-reembolso en plazas que haya este servicio.

Nos haremos cargo de las devoluciones en caso de no resultar del agrado de los compradores los artículos que remit...s.

INFORMACIONES CABLEGRAFICAS DEL EXTERIOR

DE NUESTROS CORRESPONSALES ESPECIALES VIA EASTERN Y ALL AMERICA CABLES INC. Y DE "THE UNITED PRESS". LOS ORIGINALES DE TODOS LOS CABLEGRAMAS QUE SE INSERTAN EN ESTA SECCION ESTAN A DISPOSICION DEL PUBLICO EN ESTA IMPRENTA.

# El señor Beltrán Mathieu protesta del editorial del Lunes del "Washington Post"

## COMENTARIOS DE LA PRENSA AMERICANA SOBRE LA SUPUESTA NOTA PERUANA

NEW YORK, 31.— El periódico "New York World" declara en un artículo, que el problema de Tacna y Arica, debe ser solucionado en pro de la paz suramericana; pero, sin embargo, "el envío de tropas norteamericanas, al territorio en litigio, no sería en el fondo, una solución favorable a nadie, pues el problema no es esencialmente el nuestro, sino, en el fondo de todas las naciones panamericanas."

"The New York Herald and Tribune", admite que el Perú se encuentra frente a una situación desfavorable, pero que esta situación es el resultado proveniente del tratado de paz que los mismos peruanos suscribieron, y no del laudo arbitral.

A continuación, recuerda al Perú, que el país ocupante del territorio en disputa, no es siempre el favorecido por el plebiscito. Cita el caso de Alemania que perdió la zona norte de Schleswig Holstein, quedándose con la otra parte; por otro lado, este país se quedó con el distrito norte de Silesia, perdiendo la otra parte.

Termina manifestando que el carácter y reputación del General Pershing, que presidirá el acto plebiscitario, garantiza la justicia, agregando que "los chilenos, lo mismo que los peruanos, creen que las provincias en litigio permanecerán en su poder, alegando un número de razones en sostenimiento de su pretensión". Sin embargo,—dice—que los propios habitantes de las provincias, son los llamados a solucionar el asunto, por medio de la votación y—agrega— "lo principal, es que los habitantes tengan una justa oportunidad para ejercer su elección." (U. P).

PHILADELFIA, 31.— En su editorial "The Philadelphia Public Ledger", dice:

"El Perú admite virtualmente que Chile ganará el plebiscito; sin embargo, como ambos países firmaron el Protocolo prometiendo aceptar el fallo del Presidente Coolidge, como final e inapelable, la repudiación de la promesa firmada por el Perú sería intolerable. El Perú está obligado por su honor a aceptar el fallo y los resultados del plebiscito, y no podrá ahora ni en ningún momento objetarlos. —U. P.)

### Llama la atención del diario sobre las graves consecuencias que podría tener la anulación del fallo del presidente Coolidge

WASHINGTON, 31. — El Embajador de Chile, señor Beltrán Mathieu, ha enviado una carta al "Washington Post", protestando contra el editorial publicado ayer en dicho diario, a propósito de la supuesta nota del Perú a la Casa Blanca.

Este editorial insinuaba el abandono del plebiscito y que se buscara otra solución.

La carta dice que, "animada solamente por el deseo de suministrar al Coronel Harvey informaciones más completas, la Embajada de Chile le envía una copia del fallo del Presidente Coolidge, en que han sido subrayadas algunas partes del laudo, para que así pueda encontrar, leyéndolas, lo que esta Embajada considera una respuesta adecuada y decisiva a los comentarios contenidos en el editorial.

"Chile se siente completamente seguro y, desde que han terminado ya los procedimientos del arbitraje, no hay posibilidad alguna de reiniciarlos".

Agrega que sean cuáles fueran las garantías que el Perú desea respecto del plebiscito, ellas están encuadradas dentro de los poderes del General Pershing y "podéis estar seguro— agrega— que el Gobierno de Chile facilitará, por todos los medios de que disponga, la misión del General".

"Me tomo la libertad— prosigue el señor Beltrán Mathieu— de llamar vuestra atención sobre las graves consecuencias que podrían derivarse de la anulación del fallo del Presidente Coolidge, como lo insinúa el editorial, pues no podría crearse argumento más favorable para que quedara eliminado para siempre el arbitraje como medio pacífico de solucionar los conflictos internacionales".

El Embajador de Chile termina su carta diciendo:

"La defensa de semejante doctrina, por un diario tan importante como el "Washington Post", haría controvertible la causa del arbitraje en América y el prestigio del Presidente de los Estados Unidos en las disputas internacionales suramericanas".

La carta declara que no es su objeto defender el laudo del Presidente.— (U. P.)

WASHINGTON, 31— Hay posibilidad de que tome cuerpo la disputa legal que parece inminente respecto de las condiciones del plebiscito en Tacna y Arica, puesto que es evidente que el Perú trata de obtener modificaciones esenciales del fallo, las que provocarían una protesta de parte de Chile.

El futuro desarrollo de este asunto depende principalmente de la actitud que tomará el Gobierno americano ante la supuesta nota peruana. Es posible que el árbitro comunique sus puntos de vista por intermedio de la Comisión Plebiscitaria, pero esto daría menos peso a dicha opinión. Surge entonces el problema de saber si los puntos legales o de carácter técnicos podían ser sometidos al árbitro, después del fallo, o deben de ser expuestos ante la Comisión Plebiscitaria.

Personas conocedoras de esta cuestión, consideran que el fallo deja la posibilidad de futuras tramitaciones, pues deja la puerta abierta a futuras protestas ante el árbitro.

Hoy a mediodía, la Embajada del Perú se negó a dar más informaciones referente a sus intenciones, pero admitió la posibilidad de que pronto esta cuestión tomaría una nueva forma.

Se cree generalmente que el memorial peruano será entregado de un momento a otro.

Algunas personas creen aquí que la única forma de solucionar la situación, como también de aclarar la verdad sobre los supuestos atropellos llevados a cabo en Tacna y Arica por las autoridades chilenas, sería de que se organizara inmediatamente la Comisión Plebiscitaria y que anticipe la fecha de su llegada a esas provincias. Pero se ignora si se está considerando en los círculos oficiales esta indicación, que eliminaría toda controversia técnica sin que fuese necesario recurrir a medios diplomáticos.— (U. P.)

VITALGOL

EN CUALQUIER EPOCA DEL AÑO

Es oportuno tonificarse y estar a cubierto de las enfermedades. Una cucharada de VITALGOL antes de las comidas, es el tratamiento más seguro contra LA DEBILIDAD.

LABORATORIO PASTEUR

## FRANCIA

### LA CAMARA DE DIPUTADOS OTORGA UN VOTO DE CONFIANZA A M. HERRIOT

PARIS 31.—La Cámara de Diputados aprobó un voto de confianza al Premier M. Herriot por su actitud respecto de las recientes incidencias estudiantiles.

La moción de confianza fué aprobada por 318 votos contra 220.—(U. P.)

PARIS 31.—**El Cónsul argentino ha sido nombrado** Oficial de la Legión de Honor, por recomendación del Presidente de la Academia de Medicina de París.—(U. P.)

PARIS, 31.— **De fuente semioficial** se sabe de que Francia e Inglaterra han llegado a un acuerdo para poner como condición, para entrar en negociaciones referentes al Pacto de Seguridad con Alemania, exigir a este país que entre antes a la Liga de las Naciones, incondicionalmente.

Sin embargo, caso fuese necesario, Inglaterra y Francia llegarían hasta firmar dicho pacto, antes de que Alemania ingrese a la Liga, pero con la cláusula que si Alemania no entrara, el pacto no haría efectivo o se anularía.—(U. P.)

PARIS, 31—**En la Cámara de D. oposición** acusó al Ministro de Educación de obrar a impulso de prejuicios políticos, al suspender al Decano de la Facultad de Leyes, M. Barthelemey, que es clerical.

La sesión eratempestuosa y se acordó, por 330 votos contra 177 continuarla durante toda la noche.

PARIS, 31.— **En el Quai D'Orsay se anuncia** que han sido enviadas instrucciones al Embajador francés en Washington, M. Daeschner, a fin de que haga saber al Secretario del Departamento de Estado americano, Mr. Kellogg que, por ahora, Francia no tiene interés en una conferencia de desarme que se realizaría en Washington.

Los funcionarios exponen cuidadosamente que M. Daeschner no hará gestión oficial alguna, pero se hacen grandes esfuerzos para evitar que se espera que el Embajador dejará claramente establecido ante Mr. Kellogg que Francia se opone, por ahora, a la Conferencia.

Se estima que M. Daeschner ha comunicado ya o comunicará al Secretario del Departamento de Estado que Francia estima que ha reducido sus cruceros, etc., hasta el límite posible de acuerdo con las actuales circunstancias y que, en la actualidad, lo más importante para Francia es su seguridad, cuestión ésta que debe ser solucionada antes del desarmen.

En cuanto a la reducción de los armamentos terrestres y aéreos, Francia jamás se ha opuesto a ella.

PARIS 31.—Maurice Eberet, estudiante **de derecho sentenciado a quince días** de prisión por haber participado en una manifestación, fué autorizado para asistir a un examen en presencia de sus guardias.

Rindió su examen, fué aprobado y regresó a la cárcel.—(U. P.)

PARIS 31.—**En la Cámara de Diputados y refiriéndose a Alsacia y Lorena, M. Herriot declaró** que no creía que el mariscal Joffre hubiera prometido que no se cambiaría el régimen religioso pues más de la mitad de la población es partidaria de las escuelas inter-confesionales.

Según las estadísticas electorales, en esas provincias 177,000 personas son partidarias de las escuelas y 145,000 contrarias a ellas.

"Si Monseñor Ruch se hubiera portado en esa forma antes de la guerra, agregó, los alemanes lo habrían mandado a la cárcel por dos años.—(U. P.)

### DESORDEN EN LA CAMARA

PARIS 31.—Después del desorden provocado cuando el Premier M. Herriot hizo su declaración sobre introducción de las escuelas interconfesionales en Alsacia y Lorena, se produjo hoy nuevamente uno en la Cámara de Diputados, respecto de la reciente sublevación estudiantil.

El diputado de oposición, M. Barnegaray, en una interpelación, reprochó á M. Herriot que se negara a poner en libertad al estudiante detenido, a lo que contestó el premier: "No tengo que dar órdenes a la justicia".

El diputado M. Cuin Lambert, que milita en las filas opositoras, exclamó entonces, señalando a M. Herriot: "Podéis hablar de vuestro respeto por las leyes".

El premier exclamó entonces, volviéndose hacia el Ministro de Justicia. "¿Quién ese ese epiléptico?". Al oír esto, la derecha se levantó como un solo hombre, pidiendo al premier que se retractara; la izquierda replicó y se produjo un tumulto en que solamente se oían golpes sobre los escritorios y la Internacional que cantaban los comunistas.

El Presidente de la Cámara, M. Painleve, declaró que no había oído y pidió a M. Herriot que repitiera sus palabras.

"Ví un colega que hacía jestos amenazadores hacia mí", dijo el premier.

—"Mentira"—le interrumpieron de la derecha.

Como volviera a producirse el tumulto y fuera imposible oírse, la sesión fué suspendida.—(U. P.)

## ESPAÑA

MADRID, 31. — **Comunican de Cartagena que, en el Asenal Militar estalló** una granada en un taller en que trabajaban muchos obreros.

Uno resultó muerto, ocho heridos de suma gravedad y varios más levemente.—(U. P.)

MADRID 31.—**Ha fallecido el cómico** señor Santiago.—(U. P.)

GIBRALTAR, 31.—**Marconi llegará esta noche** a bordo del "Electra" para dirigirse en seguida a Sevilla, lugar en que pasará la semana Santa.—(U. P.)

INTERESA A LOS REUMATICOS

He tenido fuertes dolores reumáticos en la cadera izquierda, a causa de estar sentado sobre una piedra de molino trabajando 6 horas diarias, sin haber puesto un abrigo encima de la piedra. Mucho tiempo no pude andar y tuve que guardar cama.

A mi hija, que en aquel tiempo se encontraba en Santiago, le recomendaron para estos dolores el famoso ungüento HYGROMUS, del Dr. Gloger, la cual me lo mandó. Me lo apliqué conforme a las recetas, y sentí mejoría en cuanto me lo apliqué. Los dolores se calmaron luego, y ahora estoy restablecido, puedo andar y atender mis quehaceres como antes, gracias a este gran remedio.— **Guillermo Sylves. Bravo**, dueño del Molino Ñipas, ramal Chillán a Tomé.

HYGROMUS se vende: Botica Bruce, Ahumada 246 y Boticas principales.

## ACTIVIDADES DEPORTIVAS MUNDIALES

SAN NICOLAS, 31. — **Continúa con éxito el raid de natación** Rosario-costa uruguaya emprendido ayer por los aficionados Ríos y Maciel.

Ríos se lanzó al agua a las 11 de la noche y ha continuado nadando hasta este momento, una de la tarde, en perfectas condiciones.

Se cree que a las 3 P. M. será reemplazado por Maciel, que se encuentra listo para empezar. —

NUEVA YORK, 31.— **El campeón francés Boratra** venció en forma brillante a Merrit Gutler, por 6-2 6-3, siendo hasta ahora vencedor de campeonato de tennis bajo techo.

El Campeonato Nacional de dobles, se iniciará esta tarde. Borotra jugará con A. W. Asthalter. (U.

NUEVA YORK, 31. — **Existen grandes probabilidades** de que se llegue a concertar el encuentro Gibbons-Tunney. Por otro lado Billy Gibson, manager de Tunney, se encuentra actuamente en Chicago, tratando de organizar el encuentro Stribbling-Tunney, que se realizaría en San Francisco. (U. P)

BUENOS AIRES 31.—**Los delegados chilenos visitaron al presidente de la Confederación Argentina de Deportes** con el fin de comunicarle la fusión de los deportes chilenos en la Confederación Deportiva de Chile.

El señor Marcelo Fitte expresó sus felicitaciones a los chilenos por tan hermoso acuerdo, agregando que la Confederación Argentina entraría en el acto en relaciones oficiales con la nueva institución.

En la noche los delegados visitaron la Asociación Cristiana de Jóvenes.—(U. P.)

NUEVA YORK, 31. — **Ha llegado de Hot Springs Harry Wills.** Kane ha dado un plazo a Mullins, hasta el 31 a medio día, para concertar un nuevo match entre Wills y Gibbons.

Se espera, de un momento a otro, el anuncio de la concertación del encuentro entre Wills y Gibbons para el 29 de Mayo, o bien el de Gibbons-Tunney para el 12 de Junio. (U. P.)

BUENOS AIRES, 31.— **El raid de natación entre Rosario y la costa uruguaya** lo iniciaron anoche los aficionados Julio Ríos y Romeo Maciel después de las 11 de la noche. Ríos al llevar ya nadado 14 horas, su estado es inmejorable, y no da las menores muestras de cansancio, nada a razón de 23 brazadas por minuto. Encontrándose frente a San Nicolás, el señor Ríos salió del agua por sus propios medios, reemplazándolo inmediatamente el señor Maciel, según acuerdo. El señor Ríos había logrado nadar 14 horas 45 minutos consecutivos, cubriendo una distancia de 74 kilómetros.

### FRANCOS RODRIGUEZ ENFERMO DE GRAVEDAD

MADRID 31.— El señor Franco Rodríguez se encuentra enfermo de gravedad—(U. P.)

## ALEMANIA

BERLIN 31.—**El block del Imperio no ha resuelto aún ofrecer** nuevamente la candidatura para la presidencia a Jarres para las segundas elecciones, pero la asamblea parece serle favorable.—(U. P.)

### EL NUEVO CANCILLER DE PRUSIA

BERLIN 31.—El demócrata Herr Hoepker-Aschhof ha sido elegido Canciller de Prusia por 312 votos; el nacionalista Herr Peters obtuvo 177 votos.—(U. P.)

BERLIN, 31.— Entre 50 y 100 soldados perecieron ahogados a consecuencia de haberse hundido un puente de barcas sobre el río Weser.—(U. P.)

## ESTADOS UNIDOS

ASHINGTON, 31. — Probablemente no habrá este año Conferencia del Desarme en Washington, a no ser de que Francia cambie su actitud hostil expresada en las informaciones oficiales de París.

Las autoridades del Departamento de Estado están sorprendidos por la noticia de París que dice que el Embajador de Francia M Daeschner, tiene instrucciones para notificar las autoridades de los Estados Unidos de que Francia no se interesa en las proposiciones del Presidente Coolidge por el momento.

Mr. Kellog al ser interrogado sobre el particular dijo: "No hemos solicitado opinión alguna de Francia, y por el momento no podemos hacer más comentarios."

Se está de acuerdo aquí en que la participación de Inglaterra y del Japón no bastarían para impedir el fracaso de las proposiciones, puesto que no habría Conferencia Naval posible sin la participación de las cinco grandes potencias navales.

Aunque es demasiado temprano para preveer los efectos que causará el rechazo del proyecto por Francia, se cree aquí que se harán esfuerzos más vigorosos con el fin de obligar a Francia a cancelar su deuda a los Estados Unidos. —(U. P.)

WASHINGTON 31.— **El proyecto de codificación N.o 28 estipula** la creación de una Corte Panamericana de Justicia que es una adaptación del proyecto de la comisión de juristas de La Haya.

Esta Corte incluiría un tribunal de Primera Instancia y una Corte de Apelaciones.

El proyecto 27, para las "soluciones pacíficas" estipula que, en caso de serios desacuerdos entre las Repúblicas americanas, se recurrirá "hasta donde lo permitan las circunstancias", a los buenos oficios de una o más naciones amigas.

El artículo 10 provee a la Constitución de una Comisión de Investigaciones, compuesta de cinco miembros, para resolver las controversias que no pudieran ser solucionadas por los procedimientos de la diplomacia.

El proyecto número 14 se refiere a la inmigración y consta de un solo artículo que dice: "Cada República puede determinar, tomando en consideración sus condiciones locales, que personas o clase de personas permitirá entrar a su territorio y a quienes se podrá, eventualmente, conceder la nacionalización".—(U. P.)

NEW YORK, 31.—**"The New York Herald and Tribune" informa** que con el regreso de Colombia del Coronel Robert Steward, miembro del Directorio de la Compañía Standard Oil, de Indiana, quedarán proximamente finiquitados los arreglos tendientes a que Colombia se intereso definitivamente en los negocios de la citada compañía. Agrega que el Coronel Steward ha hecho en Colombia un profundo estudio al respecto.

Los directores de la Compañía Panamericana de Tranporte en Petróleo se reunirán probablemente el Miércoles con el objeto de estudiar el informe respectivo y darlo a la publicidad.—(U. P.)

TAMPA, 31.— **El mayor Osborne Wood llegó** hoy a ésta, a bordo de un buque de carga; se dirigió al hotel local.—(U. P.)

## BRASIL

RIO DE JANEIRO, 31. — **Se anuncia oficialmente** que continuan las operaciones del primer grupo de destacamentos en dirección a Salto y Centenario.

Las fuerzas legales terminaron ayer a las 7 de la mañana la ocupación de Catanduvas. El material tomado en dicho punto incluye tres cañones y un obus. —

### Comunicado oficial

RIO DE JANEIRO, 31. — El Ministro de Guerra suministró a la prensa el siguiente boletín: Las tropas legales que desde hace algunos días venían desarrollando un vasto plan de acción general contra los rebeldes procurando rodear el principal punto de resistencia Cantaduvas, batieron a los rebeldes en varios encuentros obligados al jefe enemigo Cabanas a huir abandonando sus tropas dejando a Cantaduvas aislada y cortadas sus líneas de comunicaciones.

Las tropas legales ocuparon a Catanduvas haciendo prisioneros a 400 rebeldes, inclusive varios oficiales y el jefe, capitán desertor Olinto Freitas Marques. Las fuerzas del gobierno prosiguen las operaciones atacando los úl- .(Agencia Americana).

## ARGENTINA

BUENOS AIRES, 31.—**En la tarde de hoy se dirige a Europa,** para pasar una temporada de descanso, el Director de "La Prensa", señor Exequiel Paz.

Ayer el personal de dicho diario le despidió con un lunch.—(U.P.)

CORDOBA, 31.— **La Junta electoral proclamó ayer la fórmula gubernativa triunfante,** formada por lo señores Ramón J. Cárcamo y Manuel O. Paz, junto con la lista de los 24 diputados de mayoría.—

BUENOS AIRES 31.—**Mañana saldrá de esta capital** la Comisión de Industria y Comercio de la Cámara de Diputados, acompañada por los miembros de la Sociedad Industria y Comercio de Mendoza, que invitó a dichos legisladores a realizar una jira por Mendoza y San Juan con ocasión de la vendimia.—(U. P.)

BUENOS AIRES 31.—**A propuesta de la Comisión Especial encargada del estudio** de la represión de los contrabandos aduaneros, el Ejecutivo expidió un decreto mediante el cual incluye a las Cámaras de Comercio española, italiana y norteamericana para que integren la comisión, debiéndose solicitar de las mismas que nombren representantes ante la Comisión.—(U. P.-

### El ejercicio financiero de 1924

BUENOS AIRES ,31.— Hoy a las doce de la noche se cierra el ejercicio financiero 1924. El Balance del ejercicio financiero 1924, según se cree, arrojará un superávit efectivo sobre todos los gastos de más de un millón de nacionales.— (Especial).

BUENOS AIRES, 31.—**Ha aterrizado en perfectas condiciones** en el aeródromo de Castelar el piloto italiano sargento Bo, quien se encontraba en Mendoza después de su vuelo sobre los Ondes desde Santiago.

Durante su vueló de Mendoza a ésta, el sargento tuvo que efectuar un descenso en Dawson, provincia de Buenos Aires debido al mal tiempo. Durante su primera etapa recorrió 891 kilómetros, en la segunda 170. Ha utilizado para llevar cabo este raid un avión italiano Ansaldo de 220 caballos.

## INFORMACIONES COMERCIALES, POR CABLE

### El cobre

NUEVA YORK, 31.— El cobre se cotizó hoy a razón de 13 3|8 dollars las cien libras, para pago al contado.—(U. P.)

### El estaño

NUEVA YORK, 31.—El estaño se cotizó hoy a razón de 52 3|8 dollars las cien libras, para pago al contado.

### Los combios

NUEVA YORK, 31.— Se han fijado hoy los siguientes tipos de cambio:

Gran Bretaña, 4,77 5|8 dollars por libra esterlina.

Francia, 5,28 1|4 centavos oro por franco.

Bélgica, 4,13 centavos oro por franco.

Italia, 5,12 centavos oro por lira.

Alemania, 19,23 1|4 centavos oro por rentenmark.

España, 23,80 centavos oro por peseta.

Suiza, 14,25 centavos oro por franco.

Argentina, 37,70 centaos oro por nacional.

Chile, 11,15 centavos oro por peso.

Japón, 41,25 centavos oro por yen.—(U. P.)

### El precio del trigo

CHICAGO, 31.— El trigo se cotizó hoy en la siguiente forma:

Para entrega en Mayo, 146 1|2 centavos oro por bushel.

Para entrega en Julio, 137 3|4 centavos oro por bushel.

Para entrega en Setiembre, 129 y medio centavos oro por bushel. —(U. P.)

### El precio del maíz

CHICAGO, 31.—El maíz se cotizó hoy en la siguiente forma:

Para entrega en Mayo, 104 3|4 centavos oro por bushel.

Para entrega en Julio, 109 1|4 centavos oro por busel.

Para entrega en Setiembre, 109 1|4 centavos oro por bushel.—(U. P.)

### El precio de la avena

CHICAGO, 31.— La avena se cotizó hoy en la siguiente forma:

Para entrega en Mayo, 41 3|8 centavos oro por bushel.

Para entrega en Julio, 43 3|8 centavos oro por bushel.

Para entrega en Setiembre, 44 centavos oro por bushel.—(U. P.)

### La escasez del papel moneda

BUENOS AIRES, 31.—El Ministerio de Hacienda anuncia que el 19 de Febrero próximo pasado fué dictado el acuerdo relativo a la escasez del papel moneda.

Hasta hoy se han registrado los siguientes depósitos de oro cuyos equivalentes en pesos ha sido lanzado al mercado interno: Embajada argentina en Washington, 28 millones 250,000 dollars; Banco de la Nación, 196,000 dollars, 440,000 pesos oro y 30,000 libras esterlinas o sea un total de 30.071,598 pesos oro. Como consecuencia de estos depósitos el Ministerio de Hacienda ha extendido los bonos estipulados por decreto mediante cual el Banco los ha retirado de la Caja de Conversión entregando los consignantes metálicos 68.344,640.80 pesos. En el día la circulación fiduciaria alcanza $ 1,388.142,280.52 la suma de que excede de $ 24.178.738 hallábase en circulación antes de resolverse para hacer uso la autorización que confiere el artículo 53 de la ley de presupuestos, exportando oro para el servicio de la deuda externa. 9ntes la exportación, el oro en circulación y el papel moneda alcanzaba $ 1.363.963.000. — Especial).

## URUGUAY

MONTEVIDEO '1.—**Se ha firmado un convenio internacional** entre el Brasil y el Uruguay con el fin de regular la conducta de ambos Gobiernos en caso de conmoción interior en cualquiera de estos países.

Actuaron en representación de los dos Gobiernos, por un lado el Ministro de Relaciones del Brasil, y por parte del Uruguay el Ministro en misión especial, señor José Tomás Nabuco de Gouvea.—(U. P.)

### EL TRATADO URUGUAYO BRASILEÑO

MONTEVIDEO, 31.— El Convenio brasileño-uruguayo establece que el Gobierno del país en que se produzca una alteración del orden la comunicará al otro Gobierno para que este adopte las medidas del caso con el objeto de evitar que los habitantes de su territorio, tanto nacionales como extrangeros participen en los preparativos bélicos y la obtención de elementos para la alteración del orden en el otro país.

Además internará a todos los que sean encontradas en una zona de sesenta kilómetros desde la frontera y que sean dirigentes notorios de los subersivos, lo mismo que cualquiera fuerza rebelde que pase la frontera, atendiendo debidamente a los heridos cuyos gastos deberán sufragarlos por el otro país.

Impedirá el tráfico de armas y municiones así como la utilización de los teléfonos y aparatos de radio-telegrfía para fines subversivos en el otro país.

Las mismas condiciones regirán en mar y tierra.—(U. P.)

HILANDERIA DE LANA

Maquinarias nuevas, telares, lavandería, etc., se vende. Buena oportunidad para capitalists. Dirigirse:

CASILLA 1260.— C. R.— SERRANO N.o 275

VALPARAISO — OFICINA N o 41

Chacra en Arriendo

CON TRANVIAS A LA PUERTA A MEDIA HORA DE SANTIAGO, 38 cuadras totalmente regadas todas planas, suelos de primera clase 20 cuadras completamente alfalfadas, el resto destinado a siembras, chacras y lechería, tiene 7 po'treros, todos bien cerrados, 3 regadores del canal del Maipo, varios derechos de agua; se exije a los arrendadores fianza como garantía.

CANON ANUAL: $ 24,000

MAYORES DATOS Y ORDEN PARA VISITARLA:

MIGUEL FUENZALIDA B.

1061 — MONEDA — 1061

COMPRE SU CALZADO en "LA FORTUNA" Y ENCONTRARA UNA ECONOMIA DE UN 25 o/o

PUENTE 732

Artículos para Laboratorios

Acabamos de recibir un gran surtido de:

ACIDIMETROS,
ALCOHOMETROS,
ALAMBIQUES,
AEROMETROS,
PIPETAS,
TERMOMETROS
EBULLIOMETROS, Etc., Etc.

RAAB, ROCHETTE ROCA & Cía.

ESTADO 235, Santiago — BRASIL 264, Valparaiso

# FALSOS RUMORES SOBRE EL GABINETE

## DECLARACIONES RECOGIDAS EN FUENTE AUTORIZADA E INSOSPE CHABLE

Han corrido insistentes rumores en orden a que estaría próxima a producirse una crisis ministerial debido a las desavenencias ocurridas entre S. E. el Presidente de la República y algunos de los Secretarios de Estado.

De fuente autorizada e insospechable estamos en situación de afirmar que esos rumores carecen en absoluto de fundamento, y que no es efectivo, como se ha dado en propalar, que el Ministro de la Guerra haya tenido dificultad con S. E. el Presidente de la República.

Esas aseveraciones carecen en absoluto de fundamento.

Las relaciones de S. E. el Presidente de la Repúblca y de todos los señores Ministros han sido y continúan siendo de la más absoluta cordialidad y armonía.

# HOY SE REANUDARAN LAS CLASES UNIVERSITARIAS

Hoy, día 1.o de Abril, se reanudan las clases en las escuelas universitarias de las Universidades de Chile y Católica.

¡Ya conocemos Colonia Dobry!

# ¡UNA NUEVA GESTION DE BOLIVIA ANTE NUESTRO GOBIERNO

## ALCANCE QUE SE ATRIBUYE A LA ENTREVISTA DEL ENCARGADO DE NEGOCIOS DE ESE PAIS CON EL PRESIDENTE DE LA REPUBLICA

En los círculos diplomáticos se ha comentado durante el día de ayer la entrevista celebrada entre el Encargado de Negocios de Bolivia y el Presidente de la República. Como dijimos ayer, a esta entrevista se le ha atribuído singular importancia, asegurándose que ella habría obedecido a inspiraciones del Gobierno de La Paz.

En algunos círculos se agregaba que Bolivia habría planteado algunos aspectos de sus aspiraciones portuarias en términos que hacen pensar en que pronto saldrán a luz acontecimientos diplomáticos de importancia.

CON EL ENCARGADO DE NEGOCIOS DE BOLIVIA

Ayer abordamos al señor Salinas [...] el Club de la Unión. Fué inútil nuestra [...] cia para romper el silencio de este [...] diplomático. Lo único que pudimos [...] limpio fué que la entrevista se había [...] cuestiones de alto interés para los [...]

# EL NUEVO SUB-DIRECTOR DE LA ESCUELA DE ARTES Y OFICIOS

Don José María Pizarro Garzon, actual profesor e inspector general de la Escuela de Artes y Oficios, que ha sido nombrado Sub-Director del establecimiento

ALAMO
MUY SECO, DE 1|2, 3|4 y 1"
VIGAS y VIGUETAS
Alamo mach., 1|2 x 4 1|2: pilastras, guardapolvos y cornizas.
Barraca y Fábrica "LA REPUBLICA"
Domeyko 2354. — Teléfono 127

FABRICACION
DE PUERTAS, VENTANAS, GALERIAS DE TODAS CLASES
Hace y tiene listas para entrega inmediata.
Barraca y Fábrica de Madera
LA REPUBLICA
DOMEYKO N.o 2354
TELEFONO 182 PARQUE

# EL PRESIDENTE DE LA LIGA DE ARRENDATARIOS DE VALPARAISO NOS HACE INTERESANTES DECLARACIONES

## SE CONCEDE PERSONALIDAD JURIDICA A LA LIGA DE VALPARASO. — ACTIVIDADES DE LOS ARRENDATARIOS.

El problema de los arriendos toca ya a sus últimas manifestaciones. Los diferentes comitées comunales empiezan a constituirse según las disposiciones de la ley, para formar los Tribunales de la Vivienda.

La Liga de Arrendatarios de Valparaíso ha obtenido en el día de ayer, del Supremo Gobierno, la personalidad jurídica para su constitución definitiva.

**UNA ENTREVISTA CON EL PRESIDENTE DE ESA LIGA DON FRANCISCO PINTO S.**

En los momentos que el presidente de la Liga salía del Ministerio de Justicia, guardando en su cartera la transcripción del decreto por el cual se le concede la personería jurídica a la Liga que representa, abordamos al señor Pinto para informarnos de lo que ocurre en el vecino puerto relacionado con la ley de la Vivienda.

He venido a Santiago a activar el despacho de la personalidad jurídica de la Liga, porque se necesita con urgencia para acreditar nuestra existencia legal y dar todas las formalidades exigidas por dicha ley para la designación de los delegados de los arrendatarios ante los Tribunales de la Vivienda, pues como ustedes saban, dichos delegados, según el decreto ley, deben ser elegidos libremente por los miembros de cada liga debidamente constituída.

—¿Y podrá decirnos algo acerca de la división producida en Valparaíso?

El señor Pinto nos manifestó en el acto que esa división se había producido precisamente por cuanto los elementos de orden y que respetan las leyes que se dictan y aconsejados por el propio señor Ministro de Previsión Social, señor Salas, habían dado forma legal a la Liga y pidieron, en consecuencia, su personería jurídica. Los enemigos de la personería opinan que deben ir a la resistencia de la ley sin fijarse que con ello hacen un grave daño a todos los arrendatarios. Pero esto no sería nada, puesto que esa insistencia de ellos no pueden ni deben tomarse en serio; lo grave es que se nos hace víctimas de una campaña de difamación y de calumnias en panfletos y en comicios públicos, en tal forma que se nos tiene amenazados de actos violentos. La actitud agresiva de parte de estos resistentes puede ocasionar serios disturbios si las autoridades locales no toman carta en el asunto y los permiten impasiblemente que continúen en esa forma.

Nunca me imaginé, agregó, el señor Pinto, que después de haber conseguido, mediante tantos sacrificios, la dictación de la primera ley eminentemente socialista, tuviéramos este pago de los propios beneficiados con ella. Pero esas son cosas del destino y no por eso dejaremos de procurar su cumplimiento en todo de lo que nosotros dependa.

Tengo sí, que quejarme y lo hago, créanmelo, con toda razón; yo he pedido insistentemente tanto a los señores Ministros de Estado como al señor Intendente de Valparaíso, que hagan cesar los lanzamientos de los arrendatarios que ofrecen pagar el 50 o|o, a los propietarios y éstos se resisten a recibir y se concretan a desahuciarlos y a lanzarlos, pues para ellos cuentan con la complicidad de los jueces de subdelegaciónes y los receptores de menor cuantía. Aquí en la capital no se lanza a nadie, y entonces, ¿por qué se hace en Valparaíso?

Los tristes y vergonzosos cuadros de los lanzamientos a diario en las calles de Valparaíso están irritando a las masas populares y ésto se debe paralizar hasta que se constituyan los Tribunales de la Vivienda, que es cuestión de días más. Yo he tenido la promesa del señor Ministro de Previsión en este sentido y así espero que se ponga remedio al mal cuanto antes.

No se crea que tratamos de defender a los que no pagan, porque eso sería inmoral, defendemos el cumplimiento extricto de la ley o sea que no se pague sino el 50 o|o en los conventillos y casas insalubres, y ésta es nuestra acción.

Ahora que llevo la personalidad jurídica haré una seria presentación a la Iltma. Corte denunciando la serie de abusos cometidos contra la gente de escasos recursos que no tienen donde guarecerse pues los propietarios se niegan a arrendar a los pobres que son desalojados so pretexto que deben demoler o arreglar los conventillos para dejarlos salubres.

Por otra parte les diré que debido a ciertas desavenencias en la designación del personal de inspectores aun no se puede hacer la clasificación de las viviendas, ello se presta para que los arrendadores se nieguen a recibir el 50% y esto debe arreglarse cuanto antes a fin de evitar los lanzamientos.

Les agradezco la oportunidad que da "La Nación para exponer estas razones que me asisten para implorar para los arrendatarios de Valparaíso.

Este diario agregó el señor Pinto ha sido en todo momento el mejor informador en esta campaña de los arriendos y nosotros estamos muy reconocidos de su imparcialidad.

Con esto dimos fin a esta entrevista con el Presidente de la Liga de Arrendatarios de Valparaíso quien nos manifestó que también había venido a ponerse de acuerdo con algunas poderosas instituciones de esta capital para abordar de una vez por todas el problema monetario que creía se podría solucionar fácilmente si se consigue aunar las opiniones de todas las colectividades.

El decreto por el cual se ha concedido la personalidad jurídica a la Liga de Arrendatarios de Valparaíso, dice así: Santiago, Marzo 28 de 1925.

Vistos estos antecedentes de acuerdo con el Consejo de Secretarios de Estado.

**DECRETO:**

1.o Concédese personalidad jurídica a la Corporación denominada **"Liga de Arrendatarios de Valparaíso**, de ese departamento; y

2.o Apruébanse los Estatutos porque ha de regirse dicha corporación que constan en la escritura pública adjunta otorgada ante el Notario Público de ese departamento, don Salvador Allende, el 28 de Febrero último.

Tómese razón, comuníquese, publíquese e insértese en el Boletín de las Leyes y Decretos del Gobierno.—**Alessandri.— José Maza.**

Damos a continuación las diversas actividades de los arrendatarios que se desarrollarán en el día de hoy:

**JUNTA CENTRAL DE ARRENDATARIOS**

A reunión a todos los delegados de comunas urbanas y rurales para hoy, a las 8 P. M., en Rosas 1022.

**1.a COMUNA**

Esta comuna celebró sesión anoche con una numerosa asistencia y acordó:

1.o Celebrar un comicio público de protesta por los atropellos que están cometiendo los mayordomos y propietarios.

2.o Se nombró los miembros que deben fiscalizar la inscripción en las comunas recayendo el nombramiento en los señores Oscar Montecinos y C. Vergara.

—Cítase a reunión para hoy, a las 7 1|2, P. M., en Tenderini 157, a todos los delegados de citées y conventillos.

**SEGUNDA COMUNA**

Hoy se celebra una importante asamblea de delegados, de 7 a 8 P. M.

El Viernes, de 7 a 8, deben reunirse nuevamente los delegados de conventillos, citées y pasajes.

**2.a COMUNA (DECRETO-LEY)**

Cítase al Comité disidente a sesión para hoy, a las 8 P. M., en San Pablo 1427.

**SUB-COMITE 3.a COMUNA**

A reunión general de delegados y arrendatarios para hoy, a las 8 P. M.

**4.a COMUNA (SUB-COMITE ESTACION)**

En la reunión celebrada antenoche por el Directorio de este Sub-Comité y por delegados de Citées y Conventillos, se acordó citar a Asamblea General de Arrendatarios para hoy Miércoles y mañana Jueves, a las 8 y media de la noche, a objeto de tratar asuntos muy importantes relacionados con la campaña.

**5.a COMUNA**

Anoche celebró reunión general de arrendatarios el Comité de esta Comuna y se tomaron los siguientes acuerdos:

Considerando que ya ha empezado la notificación a los arrendatarios para que se inscriban en las comisarías respectivas este comité acuerda pedir a todos los arrendatarios que hagan sus inscripciones a la mayor brevedad.

Cítase para hoy, a los arrendatarios, a un gran comicio público que se efectuará en Independencia, esquina de San Luis, a las 8 P. M.

**COMITE SEXTA COMUNA, RIO JANEIRO**

Cítase a asamblea general de arrendatarios para hoy, a las 8 P. M. Local, Río Janeiro 465.

**7.a COMUNA**

Para hoy quedan citados todos los delegados y arrendatarios para reunirse en sus respectivos sectores, como en las noches anteriores, para concentrarse en Avenida Matta, a las 10 P. M., 1.er sector en Maestranza 658; 2.o en Plaza Bogotá; 3.o, en Víctor Manuel esquina Victoria; 4.o, en Eleuterio Ramírez 741; 5.o, en Santa Rosa esquina Ñuble.

**2.o SUB-COMITE 8.a COMUNA**

Para hoy, a reunión general de arrendatarios, en el local de los Tipógrafos, Eleuterio Ramírez 1357.

Es de suma importancia que asistan todos los delegados a esta reunión porque en ella darán cuenta todas las comisiones designadas.

**10.a COMUNA**

El Comité cita a junta general a los delegados de los cuatro sectores para hoy, a las 8 P. M., en Nataniel número 1057.

**SOCIEDAD DE ARRENDATARIOS DEFENSA MUTUA DE CHILE**

Cítase para hoy a asamblea general, a las 9 1|2 P. M., en Ñuble 1355, para tratar sobre la constitución del Tribunal de la Vivienda.

**3.er SUB-COMITE 10.a COMUNA**

Este Sub-Comité cita a todos los delegados de conventillos para hoy a la hora de costumbre.

**COMITE QUINTA NORMAL, CALLE CHILE N.o 4204**

Pone en conocimiento de todos los arrendatarios de estos barrios, Ecuador y Quinta Normal, que mañana habrá una conferencia sobre los arrendatarios y el papel que harán en el Tribunal de la Vivienda.

Hora: 8 P. M.

**COMITE ARRENDATARIOS PROVIDENCIA**

A asamblea a todos los delegados que componen este comité para hoy, a las 8 P. M.

La reunión se efectuará en Pérez Valenzuela. Local de costumbre.

**COMUNA YUNGAY**

Mañana se efectuará la asamblea plena de arrendatarios de esta comuna, con el objeto de oir la cuenta que dará la comisión que fué a entrevistarse con el señor Intendente de la Provincia y con la Dirección de Sanidad.

**COMITE ÑUÑOA**

Cita a sesión extraordinaria para mañana a las 8 P. M., en el local Lo Encalada N.o 45.

Sub-Comité San José de Ñuñoa: Av. Irarrázaval 2151, de 7 a 10 P. M.

Sub-Comité Tegualda: de 5 a 10 P. M. Comité Ñuñoa: Lo Encalada 45, de 8 a 10 P. M.

# LA CAPITAL TENDRA 14 TRIBUNALES DE LA VIVIENDA

## TEXTO DE LOS DECRETOS CORRESPONDIENTES

En la mañana de ayer se efectuó una importante reunión en la Intendencia de Santiago, en la cual se procedió a designar el número de Tribunales de la Vivienda que tenárá la ciudad de Santiago y su sector correspondiente. Además en esta reunión se designaron los miembros del Tribunal correspondiente que según la ley deberán desempeñar estos puestos y también se designó el personal correspondiente, para el servicio del Tribunal respectivo.

Con los decretos dictados por la Intendencia de Santiago y que damos a continuación, puede decirse que el problema de los arriendos llega a su completa solución.

**LOS TRIBUNALES Y SUS RADIOS RESPECTIVOS**

La Intendencia decretó:

En cumplimiento de lo dispuesto en el Decreto N.o 137, del 18 del presente, reglamentario del Decreto-Ley N.o 267, de 19 de Febrero último y atendida la densidad de la población obrera de Santiago, decreto:

Establécense catorce Tribunales de la Vivienda que ejercerán sus funciones en los radios que a continuación se indican:

1.er Tribunal:
Radio que vigila la 1.a Comisaría del orden de la Policía de esta capital.

2.o Tribunal:
Radio de la 2.a Comisaría.

3.er Tribunal:
Radio de la 3.a Comisaría.

4.o Tribunal:
Radio de la 4.a Comisaría y poblaciones obreras de San Miguel, limítrofes a Santiago.

5.o Tribunal:
Radio de la 5.a Comisaría.

6.o Tribunal:
Radio de la 6.a Comisaría.

7.a Tribunal:
Radio de la 7.a Comisaría, y poblaciones obreras de la Comuna de Yungay.

8.. Tribunal:
Radio de la 8.a Comisaría y poblaciones obreras adyacentes a Santiago y que quedan al Oriente de la línea férrea.

9.o Tribunal:
Radio de la 9.a Comisaría y poblaciones rurales al Oriente de la Av. Independencia y su prolongación.

10. Tribunal:
Radio de la 10.a Comisaría y poblaciones rurales al Poniente de la Av. Independencia y su prolongación.

11. Tribunal:
Radio de la 11.a Comisaría y poblaciones obreras de la Comuna de Quinta Normal y Espejo al Poniente de la vía férrea.

12. Tribunal:
Radio de la 12.a Comisaría:

13. Tribunal:
Radio de la 13.a Comisaría y poblaciones obreras de la Comuna de San Miguel al Oriente de la lín férrea del Llano de Maipo.

14. Tribunal:
Territorio de la Comuna de Providencia.

Derógase el decreto de esta Intendencia N.o 78 de 19 del presente. — Anótese, comuníquese y publíquese.— Mackenna S.— Pedro Daza B.

**LOS ARRENDATARIOS DEBEN INSCRIBIRSE**

La Intendencia decretó:

Vistos estos antecedentes y lo dispuesto en los incisos 1.o y 3.o del artículo 71 del decreto reglamentario N.o 137 de 18 de Marzo último, decretó:

Llámese a inscripciones por el término de diez días a los arrendatarios de Santiago que residan dentro de los límites que se indican en el decreto N.o 91 de esta Intendencia de fecha de hoy.

La Prefectura de Policía ordenará que por Comisarías se abran los registros de inscripciones, debiendo funcionar las comisiones inscriptoras, de 7 A. M. a 7 P. M.

Anótese, comuníquese y publíquese. —**Mackenna S.—Pedro Daza B.**

**NOMINA DE LOS MIEMBROS DEL TRIBUNAL DESIGNADOS POR LA INTENDENCIA**

La Intendencia decretó:

Vistos estos antecedentes,

Decreto.

Déjanse sin efecto las designaciones hechas por decreto número 79, de 19 del presente, de esta Intendencia y nómbrase a las personas que a continuación se indican para que desempeñen el cargo de miembros del Tribunal de la Vivienda, de elección de esta Intendencia, los que prestarán sus servicios en los radios señalados en el decreto número 91, de fecha de hoy de esta repartición:

Del 1.er Tribunal:
Al arquitecto don Luciano Kulczewsky.

Del 2.o Tribunal:
Al ingeniero don Eduardo Barriga.

Del 3.er Tribunal:
Al ingeniero don Luis Ruiz Fernández.

Del 4.o Tribunal:
Al arquitecto don Fernando de la Cruz.

Del 5.o Tribunal:
Al ingeniero don Manuel Zañartu.

Del 6.o Tribunal:
Al ingeniero don Emilio Servoin del C.

Del 7.o Tribunal:
Al arquitecto don Abel Gutiérrez.

Del 8.o Tribunal:
Al ingeniero don [...] Véliz.

Del 9.o Tribunal:
Al arquitecto don [...] dero.

Del 10.o Tribunal:
Al ingeniero don [...] bos.

Del 11.o Tribunal:
Al arquitecto don [...] ton.

Del 12.o Tribunal:
Al ingeniero don [...] drabuena.

Del 13.a Tribunal:
Al arquitecto don [...] Merie.

Del 14.o Tribunal:
Al ingeniero don [...] midt.

Anótese, comuníquese [...] quese. — Mackenna S. [...] Daza B.

**NOMINA DEL PERSONAL DE SECRETARIOS DE LOS TRIBUNALES DE LA VIVIENDA**

La Intendencia decretó:

Vistos estos antecedentes [...]
Decreto:

Nómbrase a las personas que a continuación se indican [...] actuarios de los Tribunales de la Vivienda, establecidos por el decreto número 91 de esta [...] de esta fecha:

Del 1.er Tribunal:
A don Luis A. Alvear [...]
Del 2.o Tribunal:
A don Augusto Lazo [...] ga.
Del 3.er Tribunal:
A don Horacio Mena [...]
Del 4.o Tribunal:
A don Arturo Montt [...]
Del 5.o Tribunal:
A don Jenaro del [...]
Del 6.o Tribunal:
A don Claudio Allende [...]
Del 7.o Tribunal:
A don Enrique Guzmán [...]
Del 8.o Tribunal:
A don Agustín Mont [...]
Del 9.o Tribunal:
A don Enrique Guzmán [...] guez.
Del 10.o Tribunal:
A don Joaquín Achur[...]
Del 11.o Tribunal:
A don Carlos Larraín [...]
Del 12.o Tribunal:
A don Carlos Rogers [...]
Del 13.a Tribunal:
A don Washington [...]

Derógase el decreto [...] de esta Intendencia de [...] sente.

Anótese y comuníquese [...] kenna S.—Pedro Daza [...]

# EN EL CONSEJO DE GABINETE DE [...]

**SE CONTINUO ESTUDIANDO TODO LO RELACIONADO CON LA ASAMBLEA CONSTITUYENTE**

A las 11 de la mañana [...] el Presidente de la [...] todos sus Secretarios [...] continuaron estudiando [...] lacionado con la Asamblea [...] tituyente

# AUDIENCIAS DEL PRESIDENTE DE LA REPUBLICA

En la audiencia de la tarde de ayer, el Presidente de la República recibió la visita de las siguientes instituciones:

Una delegación de la Asamblea del Partido Nacional [...]

Una delegación de los alumnos del Liceo Miguel Luis Amunátegui;

Una delegación del Consejo Social Obrero y Nacional Mutualista; y

Una comisión obrera de Valparaíso

# AYER FUERON ELEGIDOS LOS CONSEJEROS DE LA CAJA DE AHORROS DE EMPLEADOS PUBLICOS

A las 5 de la tarde de ayer, en el salón de honor de la Universidad de Chile se efectuó la sesión de junta general de imponentes de la Caja de Ahorros de Empleados Públicos.

Presidió el señor Víctor Vidaurre, actuando de secretario el señor Almanzor Ureta.

Una vez abierta la sesión, se dió cuenta del balance anual y se leyó la Memoria presentada por el administrador señor Enrique Vergara, al Consejo Directivo.

A continuación se trató sobre los reglamentos de los nuevos estatutos puestos en vigencia desde el año pasado, acordándose que [...] ría nuevamente a sesión [...] ría a mediados del mes próximo [...] discutir las reformas que [...] rán los imponentes por escrito.

Finalmente se procedió a [...] el escrutinio, resultando elegidos por cuatro años, como miembros del Consejo Directivo, los señores: [...] daurre Leal, Marcial A[...] Alfredo Rioseco, Luis [...] Víctor E. Olivos. Por dos [...] señores: Silverio Brañas [...] to Lagos.

# ¡SE CLAUSURARÁN DOS MIL ESTABLECIMIENTOS INDUSTRIALES

La Defensa Municipal prosigue con toda actividad las gestiones para que los contribuyentes morosos cancelen sus contribuciones y patentes atrasadas. Según nos manifestó en el día de ayer la Defensa Municipal se propone clausurar en el presente mes cerca de dos mil establecimientos industriales y comerciales que no cumplen [...] ley orgánica de Municipalidades [...] en lo que se refiere a [...] ría.

# LAS TARIFAS DE LOS PASAJES EN EL FUNICULAR DEL SAN CRISTOBAL

Ayer tarde se efectuó una reunión de la Comisión de Ornato del Cerro San Cristóbal en la Intendencia de Santiago y se fijaron las tarifas definitivas de pasajes en el funicular.

Para los que suban en primera clase se fijó un máximum de un peso y para los de segunda sesenta centavos.

Para los que efectúen [...] en primera se fijó un [...] sesenta centavos y para [...] gunda en cuarenta centavos.

UD. VISTE CON ELEGANCIA
Y ES POR ESO QUE
GATH & CHAVES
DESEA QUE USTED LO VISITE CON FRECUENCIA

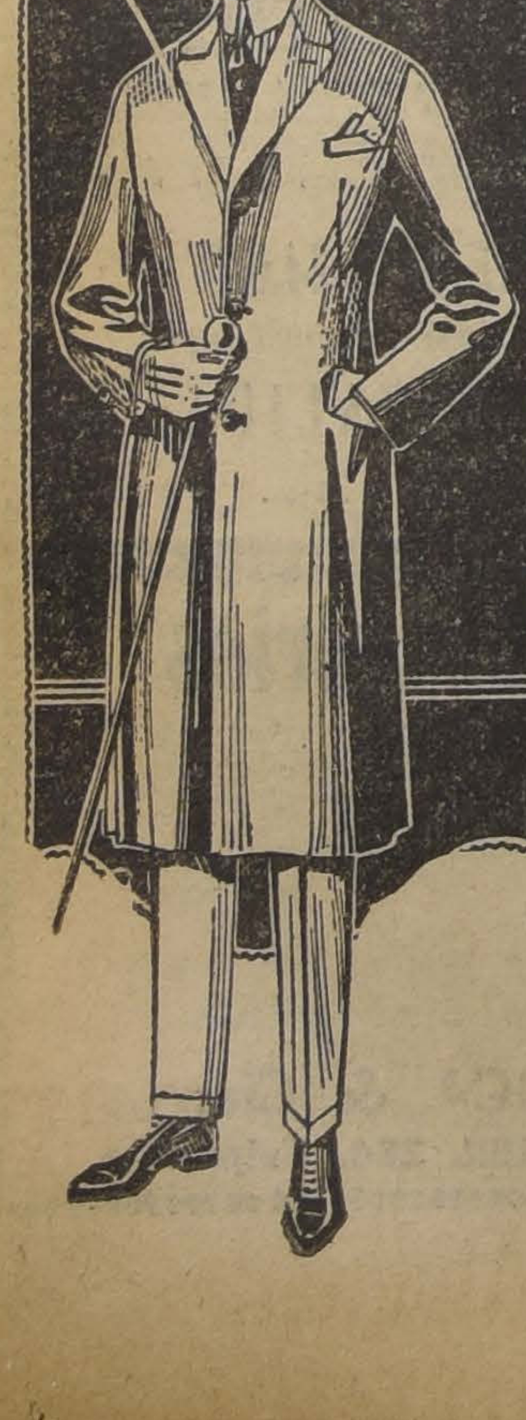

Allí encontrará la última creación de la moda y siempre por un precio de gran conveniencia.

TRAJE confeccionado en excelente casimir, en todos los estilos y modelos de moda, desde
$ 158.00

SOBRETODO de casimir fantasía en los estilos más novedosos, desde
$ 148.00

EN SOMBRERERIA:

| | |
|---|---|
| CALAÑES de fieltro castor, calidad muy fina, modelos y colores exclusivos para nuestra Casa, desde .. .. .. $ | 28.50 |
| CALAÑES de la antigua Casa Borsalino, en fieltro castor extra, modelos y colores muy novedosos, desde .. .. $ | 55.50 |

EN SOMBREROS velour de Viena, ofrecemos un selecto surtido, en formas y colores de gran novedad, a precios muy módicos.

# VENTA EXCEPCIONAL

EN

# ABRIGOS

## TRAJES SASTRE

Y

# VESTIDOS

**Teléfono 37 - CASA Mc ROSTIE - Casilla 834**

**AHUMADA 274 entre Agustinas y Huérfanos, AHUMADA 274**

## ABRIGOS

ESCOCESES, en todos tamaños y modelos,

**A elegir $ 1.65**

### ABRIGOS

CONFECCIONADOS en rico terciopelo de lana con forros de fantasía,

**A ELEGIR, $ 75.00**

## ABRIGOS

CONFECCIONES en Género Piel de Oso, últimos modelos, de variados estilos, en colores cáscara, beige, plomo obscuro, gris claro, café y negro, valían $ 125,

**AHORA, $ 85.00**

### ABRIGOS

DE GAMUZA FRANCESA, con forro de fantasía, últimos modelos de alta novedad,

**A ELEGIR, $ 125.00**

### ABRIGOS

IMPORTADOS, confeccionados en rica gamuza y terciopelo de lana, adornados con piel y con forro de seda,

**OCASION, $ 290.00**

### ABRIGOS DE PIEL

IMPORTADOS, EN SKUNG, NUTRIA, TOPO Y KOLINSKY, modelos europeos, los más elegantes,

**DESDE $ 800,00**

### ABRIGOS

DE FELPA E INSTANTAN PIEL, un surtido diverso, ... ......

**DESDE $ 390.00**

### GUANTES

MOSQUETEROS en todos colores, modelos muy elegantes, marca Perrin,

**$ 27.50**

## Trajes Sastre

CONFECCIONADOS en rico terciopelo de lana con forro de seda en modelos de gran novedad,

**$ 195.00**

### TRAJES SASTRE

DE POPELINA de pura lana, adornada con piel y con forro de seda, modelos muy elegantes,

**$ 250.00**

### TRAJES SASTRE IMPORTADOS

DE GAMUZA, de pura lana, con forro de seda, adornados con piel, en todos colores y modelos variados de las últimas creaciones, modelos de alta novedad,

**DESDE $ 350.00**

### VESTIDOS

CONFECCIONADOS en popelina de pura lana, en todos colores y variados modelos de última moda,

**A ELEGIR $ 98.00**

## VESTIDOS

CONFECCIONADOS en finísimo terciopelo de pura lana francesa. Modelos de última moda,

**A elegir $ 98**

### VESTIDOS

IMPORTADOS, de gamuza y popelina de pura lana, lindos modelos de alta novedad,

**$ 150.00**

### BLUSAS

DE SEDA, listadas, importadas, especial para trajes sastre, en todos colores y tamaño,

**$ 34.90**

### GUANTES

IMITACION GAMUZA, mosqueteros en todos colores y tamaños,

**A ELEGIR, $ 10.90 PAR**

## MEDIAS

DE 1|2 HILO con costura, con talón reforzado en todos colores de moda, par .. .. .. .. .. .. .. $ 3.90

MEDIAS de Velo de Hilo con costura y talón bien reforzado, en 15 colores de moda, artículo muy durable, par .. .. .. .. .. .. .. $ 5.95

MEDIAS de hilo con costura en todos colores de moda, clase muy fina, par. .. .. .. .. .. .. $ 6.90

MEDIAS de Hilo de Escocia con costura y talón bien reforzado, artículo muy durable, par .. .. .. .. $ 8.50

## Medias de Seda

EN 20 COLORES DE GRAN MODA, garantida sin falla, con costura y talón bien reforzado, par.. .. .. .. .. 4.80

MEDIAS DE SEDA con costura en todos colores de moda, clase muy fina, par .. .. .. .. .. .. .. $ 6.25

MEDIAS DE SEDA francesa, en todos colores de moda con costura y talón bien reforzado, artículo muy durable, par ... .. .. .. .. .. .. .. $ 6.50

MEDIAS TODAS DE SEDA, gran surtido de colores de moda, con costura, muy durable .. .. .. .. $ 9.90

### Medias Sport

DE PURA LANA para niños en todos tamaños,

**Desde $ 5.90 par**

CHALECOS DE LANA TEJIDOS, importados en todos colores especiales para trajes sastre, artículo de gran moda Ocasión .. .. $ 22.50

JERSEYS DE LANA, tejidos en todos colores de moda. Gran surtido de modelos, c|u .. .. .. $ 59.00

GUANTES IMITACION GAMUZA, forrados, en todos colores. Valían antes $ 6.90

**Ahora $ 4.00 par**

# Ahumada 274 - LAS NOVEDADES INGLESAS - Ahumada 274

TELEFONO 37 ENTRE AGUSTINAS Y HUERFANOS CASILLA 334

**MATRIMONIO VERGARA BARROS - ALDUNATE ERRAZURIZ.—**

Señorita Sofía Aldunate Errázuriz, cuyo matrimonio con el señor Enrique Vergara Barros será bendecido hoy.

MATRIMONIOS.—El Domingo último fué bendecido en la parroquia de San Isidro, por el presbítero don Zócimo Cerda, el matrimonio de la señorita Elisa Proschle con el señor Antonio Schmeisser.

Sirvieron de padrinos don Víctor Celis, señora María R. de Celis, señor Pedro Beas Hidalgo y señora María V. de Beas.

DON FRANCISCO FUENTES.—Hondo sentimiento de pesar ha causado en nuestra sociedad la noticia del fallecimiento del respetable caballero don Francisco Fuentes ocurrido ayer en Valparaíso.

Oriundo de España, hizo de Chile su segunda patria, residiendo en nuestro país más de cincuenta años, conquistándose el aprecio y simpatía de cuantos tuvieron la suerte de conocerlo.

Perteneció al Cuerpo de Bomberos, de Valparaíso, del cual fué uno de sus fundadores. Dedicó a ésta institución todos sus esfuerzos por más de cuarenta años.

Elegido director y consejero del Cuerpo, hace mucho tiempo fué designado miembro honorario de él, hasta el momento en que le sorprendió la muerte.

Modelo de constancia y disciplina, fué considerado siempre por sus compañeros como un ejemplo.


PARIS ELEGANT
Señora: Visite nuestro taller y economizara dinero. Hechuras traje sastre desde $ 60.
PIO NONO N.o 40
Ex-Cortador de Casas Francesas

BAILE
Cursos rápidos y en privado, especialmente para los principiantes. Clases, todos los días y a toda hora.
Academia para alumnos: Lunes, Miércoles y Viernes, tarde de 6.30 a 8 P. M. Profesor práctico y de actualidad Consultas y clases:
M. AGUILAR, Gálvez 119

Dolores Mir
AVISA A SU DISTINGUIDA CLIENTELA QUE TIENE UN SURTIDO DE
TRAJES DE —— ULTIMA NOVEDAD

¡CALVOS!

El tratamiento "Alf" cura todas las enfermedades de los bulbos capilares sin distinción de causas ni edades, devolviendo el cabello perdido e impidiendo las canas.

Son numerosas las personas que se tratan, y ya han obtenido resultados sorprendentes.

Visite usted el consultorio los días Lunes, Miércoles y Viernes, de 8 1|2 a 9, y podrá comprobar el éxito del Tratamiento en la persona del mayor señor Lazo Baeza.

Av. Irarrázaval 3386, de 8 1|2 a 12 y de 2 a 6.

¡No se haga el sordo ante el aviso urgente de su organismo! Ataque inmediatamente esa Tos con las
Píldoras Pectorales del Dr. Scott


DE EUROPA.—En la combinación transandina de esta noche llegará de regreso de Europa, la señora María Luisa Fernández de García Huidobro, acompañada de don Vicente García Huidobro Fernández, y señora Portales de García Huidobro, y de don Rafael García Huidobro Fernández, y señora Carmen Amunátegui de García Huidobro.


OBLEAS del DOCTOR CHINO
LI-WU-PAT
Inmejorables en los casos de grippe, resfriados, neuralgias, reumatismo, dolores de muelas y oídos. Absolutamente inofensivas
Pídalas en sobre y con la figura del Doctor Chino en la oblea
PRECIO: $ 0.40 CADA UNA
Por mayor: DAUBE Y CIA.

C. R. C.
La mejor publicidad "LA NACION"

GUARDIAN BIEN INFORMADO

TRANSEUNTE.—Dígame guardián, ¿por qué se encuentra interrumpido el tráfico en todas las calles principales?

GUARDIAN.—El tráfico está obstruido señor, porque ha llegado la famosa Agua de Colonia DOBRY, que es la mejor de todas y se está vendiendo en todas las principales boticas, droguerías, peluque- ... al precio de $ 3.20 el litro, $ 12.50 el medio litro

A LA VILLE DE NICE
HUERFANOS 946
HOY INAUGURACION
Gran variedad de
:: PIELES FINAS ::
en Petit Gris, Kolensky, Hudson, Astrakan y artículos de gran novedad, recientemente recibidos de
DE PARIS
Precios Excepcionales durante la semana de inauguración

DA FUERZAS Y VITALIDAD FORTAGOL HACE RECUPERAR LA POTENCIA VIRIL


NACIMIENTOS. — Ha nacido René Antonio Guerrero, hijo del Mayor de Ejército, don Roberto Guerrero Briones y de la señora Rosa Guerero Vergara.

VIAJEROS DISTINGUIDOS. — Hoy a medio día arribará a Valparaíso, a bordo del vapor "Teno", el Encargado de Negocios del Brasil, señor Silvano Brandan.

—El 8 del mes en curso llegará a esta capital, el Ministro del Interior de la República Argentina señor Gallo.

—Llegará hoy a ésta capital la marquesa de Casa Real, acompañada de su familia, quienes pasarán una temporada entre nosotros.

EL MINISTRO DE RELACIONES.—Atacado de una fuerte influenza se encuentra el Ministro de Relaciones don Jorge Matte Gormaz.

NUEVO CURSO DE PINTURA. —Hoy se inaugurará el Curso de Dibujo y Pintura que la distinguida artista señorita Raquel González A., abrirará en su taller particular en Grajales 2524. Este curso funcionará los días Sábados, de 2 a 5 de la tarde.

"ARCHICOFRADIA DE LAS MADRES CRISTIANAS". — Se invita a todas las Madres Cristianas a la romería que se efectuará en la Gruta de Lourdes, el Sábado 4 del presente.

La misa se oficiará a las 9; habrá predicación del señor director de la Archicofradía, Pbo. don Fco. Javier Valdivia, y en seguida tendrá lugar la procesión por las avenidas.

Se encarece mucho la asistencia a todas las madres amantes Santísima Virgen, a rendirle ese homenaje de amor y devoción.

Señorita Ana Hevia Schneider, cuyo matrimonio con el doctor don Guillermo Mujica B., quedó concertado últimamente en Valdivia

EN EL TEA ROOM. — Entre las familias asistentes a la reunión de moda de ayer tarde en este elegante salón de té, anotamos las siguientes:

Concha de Fierro Pérez, Figueroa de Riesco, Larraín Alcalde, Echeverría de Larraín, Santa Cruz Ossa, Subercaseaux de Lamarca, Larraín del Campo, Barceló de Riesco, Penna de Herquíñigo, Cruz Montt, Lavín de Cruz, Barros de Besa, Lyon de Alamos, Undurraga de Mackenna, Edwards de Stagg, Gatica de Rodríguez, Zañartu Iñiguez, Luco de Zañartu, Zañartu Bernales, Cruz G. Huidobro, Valdés Morandé, von Bischoffhausen, Amenábar Prieto, Vicuña Subercaseaux, Prado de Valdés, señora de Rodríguez Mendoza, Lyon Iñiguez, Aldunate Errázuriz, Domínguez Larraín, Concha de Aldunate, Cuadros Cerda, Besa Rodríguez, Orrego Renard, Guzmán Larraín, Correa Ugarte, Errázuriz Dávila, Dávila Arrate, Bennett Agacio, Irarrázaval Barros, Correa García, Ovalle Castillo, Vial Errázuriz Valenzuela Valdés, Izquierdo Huneeus, Squella Guzmán, Subercaseaux Errázuriz, Larraín de Subercaseaux, Silva Joacham, Urrutia de Correa.

Hoy, Miércoles, se realizará un interesante programa de música rusa en la que figuran los más célebres autores de esta nación.

MATINEE.— El señor Emilio Basso y señora Lidia Leigh de Basso, ofrecieron el Domingo pasado, en su residencia en Quilpué, una matinée en honor de las señoritas Ena y Viola Leigh, a la cual asistieron las siguientes señoritas y jóvenes:

Ena y Viola Leigh, Memé y Eva Barahona Starbr, Blanca aCstex, Edith Villar, Adriana y Olga Walker, Adriana León Coke, y hermanas Infante Díaz, Ernesto y Wilfred Leigh, Fernando y Jorge Guarello, Enrique Walker, Gustavo Tornero, René Villar, J. Infante Díaz y Tomás Escribano.


Llegó Agua de Colonia Dobry

YA ESTAN EN VENTA
Cigarrillos
"CID"
Lo mejor, a 20 centavos

NUEVOS
FUNDOS
Bien regados y situados en Zona Central
CHACRAS
De gran renta, al lado Santiago y
ESTANCIAS
Madereras, excelentes para siembras y grandes crianzas en Los Sauces, Renaico, Pailahueque, Quilquilco, Serva Oscura y Valdivia.
En ventajosas condiciones
—OFRECE:—
ALFREDO TAGLE RODRIGUEZ
Catedral 1137 — Cas. 3133

PIELES DE LA EXPOSICION
Por ser los últimos días de grandes rebajas de precios. Modelos Importados de Revillón, Reina de Inglaterra y Max de París.
HUDSON
NUTRIA
TAUPE
SCKUNCK
ASTRACKAN
KOLINSCKY
VISON
PETIT GRIS

Piense que esta Exposición es sólo una vez al año. Aproveche los Modelos importados. Hay rebaja de precios, en todos.
Savoy Hotel. Salones N.os 20 y 21
Horas de Exposición: 9.30 a 8 P. M.
C. Vivancoud.
Viajero Europeo.

—:— POR SU TRANQUILIDAD —:—
Y POR LA SALUD DE SU NENE, USTED DEBE ALIMENTARLA
CON "DRYCO"
El alimento similar a la leche materna.
EN VENTA EN TODAS LAS BOTICAS


**EN HONOR DEL Excmo. Sr. CHARMANNE.—**

El Nuncio Apostólico, Excmo. señor Benedicto Aloisi Masellá, ofreció antenayer en el Palacio de la Nunciatura un almuerzo en honor del Ministro de Bélgica, Excmo. señor Héctor Charmanne, quien partirá en breve en viaje de regreso a su patria.

Asistieron los siguientes invitados:

Embajador de los Estados Unidos, Excmo. señor William Miller Collier; embajador de Argentina, Excmo. señor Manuel Malbrán; Ministro de Cuba, Excmo. señor José Vidal Caro; Ministro de Gran Bretaña; Ministro de Holanda, Excmo. señor W. B. Engelbrecht; Ministro de Francia, Excmo. señor Jean des Longchamps-Deville; Ministro del Ecuador, Excmo. señor Rafael Elizalde; Encargado de Negocios de Venezuela, honorable señor Alberto Posse de Rivas; Encargado de Negocios del Paraguay, honorable señor Roberto Araya; secretario de la Legación de Bélgica, señor H. Rottiers; señores don Emiliano Figueroa, don Luis Izquierdo, don Enrique Tocornal, don Carlos Silva Vildósola, el secretario de la Legación de Gran Bretaña honorable señor Vaughan Scott, y secretario de la Nunciatura señor Federico Lunardi.


LO BUENO SIEMPRE DURA MAS
Por esta razón siempre use las lamparillas
"PHILIPS"
para toda clase de alumbrado
En venta en todas las casas del ramo.
—:— IMPORTADORES: —:—
MORRISON & Co. — SANTIAGO


MATRIMONIO MOLINA LOPEZ-VALLEJO ARAYA.—El Sábado 4 de Abril será bendecido privadamente en Valparaíso, el matrimonio del señor Julio Molina López, con la señorita Graciela Vallejo Araya.


Realización

| | |
|---|---|
| Baños Americanos | $ 100.00 |
| Baños Corrientes | 50.00 |
| Baños guagua | 11.50 |
| Baños asiento | 30.00 |
| Baños de pie | 8.00 |
| Baños Esponja | 32.00 |
| Lluvias | 3.50 |

CALIFONTS
A leña patentados, irrompibles, de doble circulación de agua:

| | |
|---|---|
| DUPLEX | $ 120.00 |
| TUBULAR | 200.00 |
| SERPENTIN | 225.00 |

ENLOZADOS
Realizamos nuestra existencia con un 20 o|o de rebaja sobre los precios de costo.

| | |
|---|---|
| Laplatos zinc | $ 26.00 |
| Lavaplatos enlozados | 55.00 |
| Mesas forradas zinc | 32.00 |

COCINAS ECONOMICAS
Marca Francesa, importadas desde . . . $ 320.00
ACETILENO
Somos especialistas en instalaciones completas de alumbrado por el Acetileno. Personal idóneo con más de 20 años de práctica.
Las mayores y más numerosas instalaciones en CHILE han sido vendidas por esta Casa.

| | |
|---|---|
| Lamparitas de acetileno | $ 4.50 |
| Lámparas Mineras | 19.00 |
| Lámparas Tempête (parafina) | 19.00 |
| Lámparas Mignonete (bronce) | 22.00 |

CARBURO DE CALCIO
SIEMPRE AL MAS BAJO PRECIO DE PLAZA
Catálogos, datos presupuestos, pedirlos únicamente a la
Acetilena
CASA ANDRES DUBOIS
SANTO DOMINGO N.o 1044
Casilla 291


MANIFESTACION.— El personal de la Firma Franke y C. ofreció ayer una comida en el Restaurant La Playa, al socio de esta firma comercial, ingeniero don Francisco Hult.

Asistieron las siguientes personas:

Señores Francisco Hunt, Roberto Cortés, Juan Ochoa, ... Becerra, Luis Aguiló G., ... Hunt, Luis Macuer, Alberto ... zar, Pedro Lira, Angel ... etc.

RESIDENCIAS.— Don ... Santelices ha fijado su residencia y estudio profesional, en Catedral N.o 1424.

ENFERMOS.— Sigue mejor de salud el señor Alberto Schneider.

—Guarda cama la señora María Errázuriz de Sotomayor.

—Completamente restablecida se encuentra la señorita ... yes Langlois.


Maison de Blanc
Calle San Atonio 267
Avisa a su distinguida clientela que acaba de recibir modelos de batas, trajes sastre elegantes ... manteaux de las mejores casas de París.
Se realiza un lote de sobretodos para caballeros, importados corte americano a $ 150 cada uno.
Acaba de llegar una nueva remesa de alfombras de Persia y de Smirna.

"SOSTEN-SENOS" y "CORSES-FAJAS"
sobre medida, especialidad para personas gruesas. Con la garantía de devolverlos si no reúnen la forma condición de belleza en la entera satisfacción comodidad a ... de la compradora. Pídanse en Gran Fábrica de Corsés
"EL ARTE MODERNO"

**SPLENDID**

EL PRIMER CINE DE CHILE. — DIRECCION MAX GLOCKSMANN.

**HOY** 6.30 Y 10.30

**Suceso Artístico**

Presentación de la

**Gran ORQUESTA AUMENTADA**

de 15 EXIMIOS PROFESORES y debut del célebre solista de violoncello de la Opera de Berlín

**E. PELZ** quien ejecutará algunos admirables solos de música clásica

El cine exhibirá la ideal película PARAMOUNT:

**En las ALTURAS de NUEVA YORK**

poema de incomparable ternura, por la linda

**MAY MAC AVOY**

**Viernes - SPLENDID**

DIA DE MODA

la bella, escultural, seductora y elegante rubia del cine: **Eva Novak** y el más varonil galán: **JACK HOLT** EN LA IDEAL VISTA PARAMOUNT

**HACIENDOSE HOMBRE**


SOCIEDAD BACH.—Esta institución, cuyos triunfos artísticos y sociales fueron justamente apreciados el año pasado, comienza hoy su vida ordinaria de sesiones en los locales y horas que se indican en la sección Música.

Sabemos que para este año hay un programa musical de sumo interés comprendido en doce o más conciertos. Por lo que respecta a la sección coral, se pondrá en estudio obras de los autores italianos del Renacimiento y el Oratorio de Navidad de J. S. Bach, obra a grande orquesta, coros y órgano que se ejecutará por primera vez en Suramérica.

Las inscripciones para entrar en la Sociedad se cierran el 15 de Mayo y las personas que deseen hacerlo antes de esa fecha pueden dirigirse a la Secretaría, Morandé 291, oficina 71.

..TE.— Con motivo de su cumpleaños, la señorita Delia Garafulic Dubracic, ofreció un té a un grupo de sus relaciones, en su residencia de la calle Carmen.


**REPUBLICA - HOY**

EL ARISTOCRATICO CINE DE MODA

**"PRIMER MIERCOLES SOCIAL"**

Estreno del drama pasional de gran lujo, interpretado por las ELEGANTES y LINDAS

**Catalina Mac Donald y Bárbara La Mar**

**Relaciones de Hogar**


## EL SUCESO ARTISTICO MUNDIAL DE HOY EN EL SPLENDID

**Presentación de la Orquesta Folatre y debut del concertista de violoncello, de la Opera de Berlín, Ernesto Pelz.**

Las funciones de 6.30 y 10.30 P. M. de hoy del Splendid, constituirán verdaderos acontecimientos artísticos, tanto por la parte orquestal como por la delicada y preciosa producción cinematográfica que se exhibe en dichas secciones y que ha sido considerada como una de las más bellas producciones sentimentales de la escena muda.

Debutará la Gran Orquesta Folatre, que durante la temporada social del presente año debe actuar en las funciones de este teatro, conjunto musical que será superior al que tan buenos éxitos alcanzara el año pasado, y formado por quince conocidos y espléndidos profesores. Además debutará un famoso violoncellista, el discípulo del célebre maestro y compositor de Leipzig, Julius Klengel, señor Ernesto Pelz, recién llegado de Alemania donde era primer solista de violoncello de la Opera de Berlín, y quien ha sido contratado especialmente por la Empresa del Splendid, para actuar en esta gran orquesta.

El señor Pelz, además de actuar en la orquesta, ejecutará diariamente uno o dos solos de violoncello en cada función, lo que constituirá una atracción musical extraordinaria que nos hará recordar las veladas del inolvidable Bolognini.

El cine exhibirá en las funciones ya citadas una ideal producción sentimental del sello Paramount, el sublime romance de incomparable ternura, titulado: "En las alturas de Nueva York", una historia triste en tal forma que parece haber sido hecha para atraer simpatía y sentimiento humano, la novela de una joven que sacrifica su existencia por un hermanito enfermo e inválido, y que encontrándose en cierta ocasión necesitado de una operación para que ele salvara la vida, y siendo su costo imposible de ser pagado por ella, acepta el sacrificio de su vida, con el fin de reunir el dinero necesario para ello. Hace en esta producción de arte y sentimiento su mejor creación, May Mac Avoy.

En la selecta a las 5 P. M. y primera de la noche a las 9.30 P. M. se exhibirá el grandioso drama pasional de fastuoso lujo, de la Paramount, titulado: "Por agradar a una mujer" creación de las bellas Claira Windsor y Mona Lisa y Edward Burns


**IMPERIO**

**HOY**

ESPECIAL NOCTURNA

**MIERCOLES DE MODA**

PROGRAMA MUSICAL EXTRAORDINARIO

Orquesta Grazzioli

EL AMOR, EL ODIO, LA GLORIA Y TODAS LAS PASIONES DE LOS ARTISTAS

NOTABLE SUCESO ARTISTICO Y SOCIAL

ESTRENO DE LA GRANDIOSA PRODUCCION GOLDWYN DE LUXE

**ALMAS EN VENTA**

DRAMATICA VISION DE LA VIDA ARTISTICA EN HOLLYWOOD

**HOY**

EL FILM DE LAS CUARENTA ESTRELLAS


## LA VILLE DE NICE

Niza, la admirable ciudad francesa que se recuesta muellemente en la luminosa Cote D'Azur, tiene para las mujeres una enorme atracción: la peletería mas lujosa y bella que se inaugura hoy en la calle de Huérfanos 946, y que lleva el nombre de esta crónica.

Por entre las pieles de la Ville de Nice han desfilado desde las princesas rusas, encarnación de leyendas, hasta las estrellas del cine, hija del espíritu yanqui. La favorita de los millonarios y las artistas de mas gran renombre han ido en femenina peregrinación a visitarla.

Son las pieles la última nota femenina que queda en el mundo, son ellas las que aún nos hablan del misterioso encanto que para siempre parece abandonar la tierra, en estos instantes en que las mujeres sólo sueñan en parecerse e igualarse a los hombres.

En la mujer occidental las pieles desempeñan el mismo encantador papel que el tchearchaj de las desencantadas mujeres de oriente. Arrebujada en un abrigo fastuoso de pieles, la mujer adquiere todo el encanto que dá el misterio, sus ojos brillan como promesas de orientales urías. La tez adquiere el pálido reflejo de las porcelanas y los cárdenes labios parecen heridas abiertas en un corazón.

Podrá la moda hacer más y más masculinos los trajes de las mujeres; pero no logrará jamas, mientras quede un resto de belleza en el mundo, desterrar las pieles. En ellas, parece haber ido a buscar refugio y abrigo el eterno femenino de que hablaba el poeta. Por eso es siempre una nota de alto interés social la apertura de un nuevo establecimiento de pieles, y si ese establecimiento va a trasladar a nuestra prosaica capital todas las bellezas de las ciudades de elegancias y lujos, ese acontecimiento adquiere proporciones que es difícil describir.

Un hombre de buen gusto ha resuelto abrir entre nosotros una peletería que es un fiel reflejo de la que lleva el nombre: La Ville de Nice. En ella se encuentra cuanto de mas bello producen los peleteros rusos, como pieles de Petit Gris, Kolensky, Hudson, Astrakán, etc., todo lo fantástico que se encuentra en la helada Siberia.

No se ha reparado en gastos para hacer que las instalaciones y las mercaderías respondan al buen gusto y a la elegancia tradicional de las mujeres chilenas.

En sus escaparates se encontrarán además de pieles de todos los precios y para todos los gustos, un gran surtido de trajes de excepcional elegancia y toda una variedad de artículos de fantasía recientemente recibido de París con un distintivo inconfundible de originalidad y sencillez.

El dueño anhela solo servir a las damas de nuestra culta sociedad y para ello en lo último que ha pensado es en el negocio. Como un enamorado de la belleza, como un tributo a la mujer, ha traído a su establecimiento las pieles más bellas sin fijarse ni en precios ni en posibilidades comerciales.

En la Ville de Nice se respirará un suave ambiente femenino, sin duda, por ella desfilarán todas las mujeres bellas de Santiago.

En estos tiempos en que la mujer baile shimmy, juega tennis y golf, en estos tiempos en que el sol destruye la belleza admirable del cutis femenino, lo broncea y agrieta, podrán las pieles dar aún una sensación inimitable de feminidad. Parece más mujer la mujer envuelta en pieles, ella nos habla de las mujeres que fueron delicadas, misteriosas, inquietantes y nos hace olvidar los progresos de un feminismo que tiende a hacer de la mujer un hombre.

SANTIAGUINA.

"CLUB DE SEÑORAS". — La apertura de "La Tienda del Trabajo"— Como está anunciado, hoy a las 9 de la mañana se abrirá al público la nueva "Tienda del Trabajo", que el Club de Señoras, deseoso de dar facilidades a tantas personas para ganarse la vida, ha instalado en un salón de esta institución.

Allí encontrarán diversidad de objetos para señoras y niños, cojines, trajes hermosos, tejidos y una colección de telas antiguas y finos encajes.

Habrá también venta de dulces exquisitos.

CENTRO FEMENINO DE ESTUDIO.—El Dancing del Sábado. —El Sábado 4, ofrecerá este Centro el primer dancing del año. Estas simpáticas reuniones se efectuarán el primer Sábado de cada mes. Como siempre habrá bufet- te y una espléndida orquesta acompañará los bailes.

Las entradas están en secretaría Delicias 1236; caballeros, $ 5; señoras, $ 3.


Colonia Dobry de perfume finísimo

¡FUME BUENO! Cigarrillos **SIRENA** HABANOS: 60 CENTAVOS


### Una reprise esperada, "La Corte de Faraón"

Tiempo atrás, hace alrededor de dos meses la gente de Méndez nos ofreció una versión admirable de la célebre opereta bíblica "La Corte de Faraón", se la anunció como un espetáculo jamás visto entre nosotros y efectivamente así ocurrió; el público vista la presentación y sobre todo la limpidez de esa versión asistió en gran número a verla, mas la enfermedad de uno de los elementos hizo que se la retirara del cartel en pleno éxito, hoy vemos que vuelve al cartel y no podemos menos de esperar que se repita el brillante espectáculo que reseñamos.

"La Corte de Farón" se reprisa en sección vermouth, repitiéndose por la noche acompañada por "El calendario festivo" que gusta francamente en cada nueva representación.

### Teatro Santiago

ESTRENO DE LAS "PILDORAS DE HERCULES"

La compañía de vodeviles del Teatro Santiago estrenará en sus dos funciones de hoy el popular vodevil titulado "Las Píldoras de Hércules", obra que viene representándose en todo el mundo con mucha aceptación y desde hace muchos años. Su trama y sus escenas la señalan como una obra no apta para señoritas y menores, por lo que la empresa se hace un deber en advertirlo. Si bien la dirección artística y los componentes de este conjunto, se proponen representarla sin los agregados que le han dado fama de inmoral, se hace presente que se trata de una pieza teatral intencionada, aunque es de una gracia evidente.

"Las Píldoras de Hércules" se estrenarán en la vermouth y la nocturna de hoy y en su interpretación tendrán participación Adriana Carvajal y los demás elementos principales del conjunto Le Paon.

### Velasco debió postergar para hoy su debut en La Comedia

ESTA NOCHE IRAN "LAS MARAVILLOSAS"

Un atraso inesperado en la recepción del equipaje y de los baules de decorados, obligó ayer a la Empresa de la compañía Velasco a postergar para esta noche el debut anunciado para ayer.

La dirección, siguiendo su acostumbrada norma de honradez artística, prefirió postergar el debut antes que presentar su espectáculo con apresuramientos, que pudieron haber hecho perder la brillantez clásica de las representaciones de este notable conjunto.

El numerosísimo público que alcanzó a adquirir localidades de preferencia podrá utilizarlas para la función de esta noche. Se pondrá en escena "Las Maravillosas", preciosa revista en catorce cuadros.

La boletería de La Comedia estará abierta desde las 10 A. M. de hoy.

### Teatro Principal

HOY LA DIVERTIDA COMEDIA, "AGAPITO SE DIVIERTE"

Para hoy Arcos anuncia en la vermouth la divertida comedia del distinguido escritor alemán Hans Sturm, titulada, "Agapito se divierte", vertida al castellano por Antonio Fernández Lepina.

Trátase de un asunto de una comicidad extraordinaria, que el público seguramente juzgará como una de las mejores del repertorio de Rafael Arcos, pues el inteligente actor tiene en la obra un rol muy importante y de una vis cómica apreciable.

"Agapito se divierte" tiene una hilación ingeniosa y sus escenas son de una hilaridad irresistible: el espectador tendrá ocasión de pasar un rato muy agradable, en un ambiente de alegría y de regocijo.

Los roles más importantes de "Agapito se divierte" están confiados a Rafael Arcos, Teresa Jaufret, Angela Benito y Domingo Rivas.

Próximamente se anuncia el estreno de "La tragedia de la viña".


**TEATRO VICTORIA**

(HUERFANOS Y SAN ANTONIO)

Empresa Sociedad Teatral Ansaldo Limitada

HOY MIERCOLES 1.o DE ABRIL DE 1925 HOY

Compañía de Revistas Méndez

VERMOUTH, a las 6.45:

LA CORTE DE FARAON

Platea: $ 5.

NOCHE, a las 9.30:

EL CALENDARIO FESTIVO

LA CORTE DE FARAON

Platea: $ 7.

**TEATRO SANTIAGO**

EMPRESA ERNESTO BOUQUET

Compañía de Comedias Le Paón

HOY MIERCOLES 1.o ABRIL HOY

VERMOUTH, a las 6.15. NOCHE, a las 9.30, sensacional estreno de hilaridad:

LAS PILDORAS de HERCULES

No apta para señoritas ni menores.

PRECIOS POPULARES

**TEATRO LA COMEDIA**

EMPRESA ERNESTO BOUQUET

Compañía de Revistas Españolas VELASCO

HOY MIERCOLES 1 o ABRIL HOY

Noche, a las 9.30. Debut impostergable:

LAS MARAVILLOSAS

Grandiosa revista en 14 cuadros. Incomparable lujo escénico.

—CINES—

**Alhambra y Victoria**

Especial.— HOY.— Nocturna

12º Programa Cómico

"¿DONDE ESTARA MI NIÑO?" por Ben Turpin (El Turnio).

"PERIQUETE CONQUISTADOR" por Jimmie Aubrey.

"CORAZONES PARTIDOS" por Charlie Chaplin.

"ACTUALIDADES N.os 36-37"

— MAÑANA —

"UN PROVINCIANO ENTRE BASTIDORES"

Comedia de amor y aventuras por CHARLES BUCK JONES


### CIRCOS

**Gran Circo Constantino**

Los elementos artísticos que forman este prestigiado conjunto que actúa en el local situado detrás de la Moneda, ha continuado actuando con general aceptación y el público sigue acudiendo a estos espectáculos cuyos programas tienen siempre mucha novedad.

En la función de esta noche tomarán parte principalísima Los Gómez, malabaristas y trapecistas y que presentan además una troupe de monos sobios; la troupe Agadir, número que gusta siempre por la novedad de los números y por su originalidad; los Osnatos, en su acto de la cama elástica; el profesor Greene y sus perros amaestrados y foot-ballistas; las hermanas Alarcón y los numerosos tonys y clowns de la compañía.

**Circo Strong-Man**

Un programa de lo más interesante ofrecen esta noche los artistas de este concurrido local de la calle Mapocho. Los Millarana, los Escobar, los hermanos Córdova, el clown Tito, el excéntrico Yunjent, la bailarina Gravinska, la señorita Eva en su acto de la mariposa eléctrica y los tonys Cuquito y Cocoliche tendrán a su cargo las principales partes del programa de estrenos de esta noche.

CARBOLINEUM - HAMEL — PINTURA PARA MADERAS — BARRACAS - BUQUES Y MADERAS

## CON GRANDES FIESTAS CELEBRO AYER EL ESMERALDA SU TERCER ANIVERSARIO

**A la matinée infantil asistieron más de cinco mil escolares. — La fiesta del libro la preside Gabriela Mistral. — Donación de libros de la Biblioteca Huemul a la Biblioteca Gabriela Mistral. — La gran función de la noche. — Otros detalles.**

En las fiestas de celebración del tercer aniversario del Esmeralda, puede decirse que participó todo el barrio Matta-Matadero, cooperando todos con el mayor entusiasmo al lucimiento del programa de festejos.

La matinée infantil congregó en la amplia sala del Esmeralda más de cinco mil niños que gozaron con las gracias de Evaristo Lillo en la película "Como don Lucas Gómez" y varias películas Universal. Además se exhibió la película de los Estudios Borcosque, "La llegada del Presidente Alessandri", que provocó grandes aclamaciones de los pequeños espectadores.

La función de la tarde puede decirse que fué la fiesta del libro, ya que la entrada se pagaba con libros y era a beneficio de la Biblioteca Gabriela Mistral, del Liceo N.o 6, de que era directora la gran poetisa.

Esta función se hizo a tablero vuelto y se calcula en unos cinco mil libros los recogidos. Era un espectáculo curioso y divertido ver a los boleteros encaramados en verdaderas rumas de libros entregando las entradas a los entusiastas habitúes del teatro. Esta función fué presidida por Gabriela Mistral, quien fué aclamada durante el curso de la representación. Gabriela al llegar al teatro entregó a la administración una carta del director de la Biblioteca Huemul, don Luis Popelaire, donándole para esta fiesta 50 volúmenes de obras de grandes autores.

El programa que se desarrolló fué la película de Hoot Gibson, "El mala leche" y variedades por la protagonista de la película "Martín Rivas", Sylvia Villlaz y Los Huasos de Chincolco.

Las alumnas del Liceo N.o 6 cantaron "Las Rondas", de Gabriela Mistral, que fueron oídas con religiosidad por el numeroso público.

En la noche se efectuó la representación de la obra dramática de Juan Ibarra "La vuelta del león".

Un cálculo aproximado del público que ha pasado ayer por el Esmeralda en las tres funciones es de unas diez mil personas.

### NOTICIAS CINEMATOGRAFICAS

## UN TRIUNFO COMPLETO OBTUVO AYER: "JURO NO VOLVER A AMAR"

**Hoy se dará en los Teatros Esmeralda, Brasil y Setiembre**

Con salas desbordantes se estrenó ayer en los Teatros Setiembre, O'Higgins y Brasil, la primera cinta nacional de lujo "Juro no volver a amar".

El anuncio de que "Juro no volver a amar" era una producción de ambiente aristocrático llevó a presenciar su estreno un público distinguido, formado por las mejores familias de nuestra sociedad.

El argumento de la cinta es sencillo y sin rebuscamientos.

La cinta en su aspecto técnico es un formidable exponente del grado de progreso que en esta materia se ha alcanzado; su fotografía es nítida e impecable y el cameraman ha revelado condiciones artísticas, dando efectos de luces bien llevados y mejor impresionados.

La interpretación de la cinta es un motivo de orgullo para la Coke Film, pues todos los artistas se han revelado actores de primera fuerza, especialmente Guillermo Yanquez, un galán de trabajo, sobrio y mesurado.

El capitán Ramón Cañas Montalva se demostró un artista que sabe subrayar su rol dándole un relieve y una accentuación definidad al difícil papel de aristócrata vividor.

Fernando Santiván, en su papel de padre millonario logra darle vigor y sobriedad.

La parte femenina está encomendada a Stella Maris, bello tipo de mujer que ha revelado innegables condiciones para el cine, la señora Eliana de Santiván que marca con distinción su rol de madre millonaria y Rosario de la Serna que da carácter a un tipo de vampiresa.

"Juro no volver a amar" se da hoy en los Teatros Esmeralda, Brasil y Setiembre.

## UNA RUTILANTE ESTRELLA DE CINE Y VARIEDADES

**Señora Sylvia Villalaz, protagonista de la película "Martín Rivas", de los Estudios Borcosque, próxima a estrenarse. No es la señora Villalalz solamente una artista del arte mudo, sino que domina también el teatro de variedades. Ayer hizo una presentación de canciones y danzas americanas en la función a beneficio de la Biblioteca Gabriela Mistral, en el Esmeralda, obteniendo el mejor éxito de la fiesta**

## LA SALA IMPERIO ESTRENA HOY EN SUS FUNCIONES DE MODA LA SUPERPRODUCCION: "ALMAS EN VENTA"

La manufactura Goldwyn ha obtenido uno de sus más halagadores éxitos artísticos con la magnífica producción de lujo "Almas en venta", que ha elegido como estreno, para sus funciones de moda de hoy la Sala Imperio. Es un film extraordinario desde todo punto de vista. Su argumento es novedoso, es apasionante, por cuanto presenta aspectos muy variados de esa inquietante vida de los artistas en Hollywood, la ciudad del cine. A través de una trama de alta tensión dramática se aprecian todas las fases de ese ambiente artístico.

Para hacer esta síntesis de la vida artística de Hollywood, la casa Goldwyn ha desarrollado esfuerzos notable. Reunió en su estudio más de cuarenta artistas famosas para que tomaran parte en la interpretación de la cinta y es así que vemos en una constelación artística única a estrellas del cine, como Bárbara La Mar, Eleonar Boardman, Mae Busch, Bessie Love, Ana Q. Nilson, Anita Stewart, Katherine Williams, Ruth Miller, June Elvidge, Blanchex Sweet, Florence Vidor, Zazu Pitts, Eric von Stroheim, Jorge Walsh, Milton Sills, Fred Niblo y otros tantos cuyos nombres no recordamos... Después de esta enumeración resulta casi inoficioso hablar de los méritos de la interpretación. Baste decir que los roles de protagonistas los hacen Bárbara La Marr, en la vampiresa, Mae Busch, en la ingenua, Eleanor Boadman, la primera actriz, Richard Dix, galán; Frank Mayo, Lew Cody, etc., etc.

Obra como ésta se prestaba, naturalmente, a grandes derroches escénicos. Por esto vemos en su desarrollo magníficas visiones de los centros elegantes, de los grandes estudios cinematográficos de Hollywood, bailes y regias toilettes que enmarcan dignamente la cinta y complementan sus méritos intrínsecos.

"Almas en venta" va hoy en especial y nocturna de moda de la Sala Imperio.


**TEATRO PRINCIPAL**

Hoy Miércoles: Vermouth y noche:

Estreno del gran vodevil alemán de Hans Sturm en 3 actos

**AGAPITO SE DIVIERTE**

El más grande éxito de risa por sus escenas de una comicidad irresistible

Agua Colonia Dobry es insuperable

TEATRO AV. MATTA - Hoy 6.30 y 9.30.- Estreno de la película Joya Chilena

**MATER DOLOROSA**

EXCELSIOR

ESPECIAL 6.30

NOCHE 9.30

Compañía Martínez Ibarra

**LA VUELTA DEL LEON**

ARTES

PEDRO Y JUAN DE MAUPASSANT

VISTA FRANCESA

EL EXITO MAS FORMIDABLE DE LA TEMPORADA Y DEL CINE NACIONAL.—Más de 2,000 personas no pudieron conseguir su boleto

# JURO no VOLVER a AMAR

LA PRIMERA PELICULA CHILENA DE LUJO. — PRODUCCION DE JORGE DELANO (COKE).

Se REPETIRA en los TEATROS

Setiembre - Brasil y Esmeralda

HOY Vermouth y Noche

Platea: $ 3.30

O'HIGGINS HOY—FIN DE "Hombres del Norte" Y PROGRAMA CÓMICO

MINERVA

Hoy estrena este teatro en sus dos funciones la extraordinaria película de la universal "Amor y gloria", magnífica interpretación de los grandes artistas Charles de Roche y Madge Bellamy.

El próximo estreno nacional, será

"PUEBLO CHICO, INFIERNO GRANDE", DE NICANOR DE LA SOTTA

La película de los seis guatones

AVENIDA MATTA.— "Mater dolorosa" de la Apolo Film.

TEATRO NOVEDADES.— tarde y noche "Un hombre de ..." por William Russel.

# IMPERIO

DRAMA DE AMOR EN EL QUE SE PRESENTA DE UNA MANERA GRANDIOSA LA ETERNA LUCHA DE LOS SENTIMIENTOS HUMANOS Y EL ESPECTACULO FANTASTICO DEL DUELO ENTRE LA NATURALEZA Y EL ESFUERZO DEL HOMBRE

BELLOS PAISAJES MARINOS

Monte BLUE EL MAS APLAUDIDO AUTOR DRAMATICO DE LA PANTALLA MODERNA, Y Evelyn BRENT INTERPRETAN

# LA ESCOLLERA PELIGROSA

O MENTIRAS DE AMOR

# VIERNES

ARTISTAS UNIDOS

LA LUCHA ENTRE EL DEBER Y LA RENUNCIACION

¿HAY ALGO MAS SAGRADO QUE LA FELICIDAD DE LA MUJER QUE UNO AMA?

UNA IMPRESIONANTE Tempestad NOCTURNA

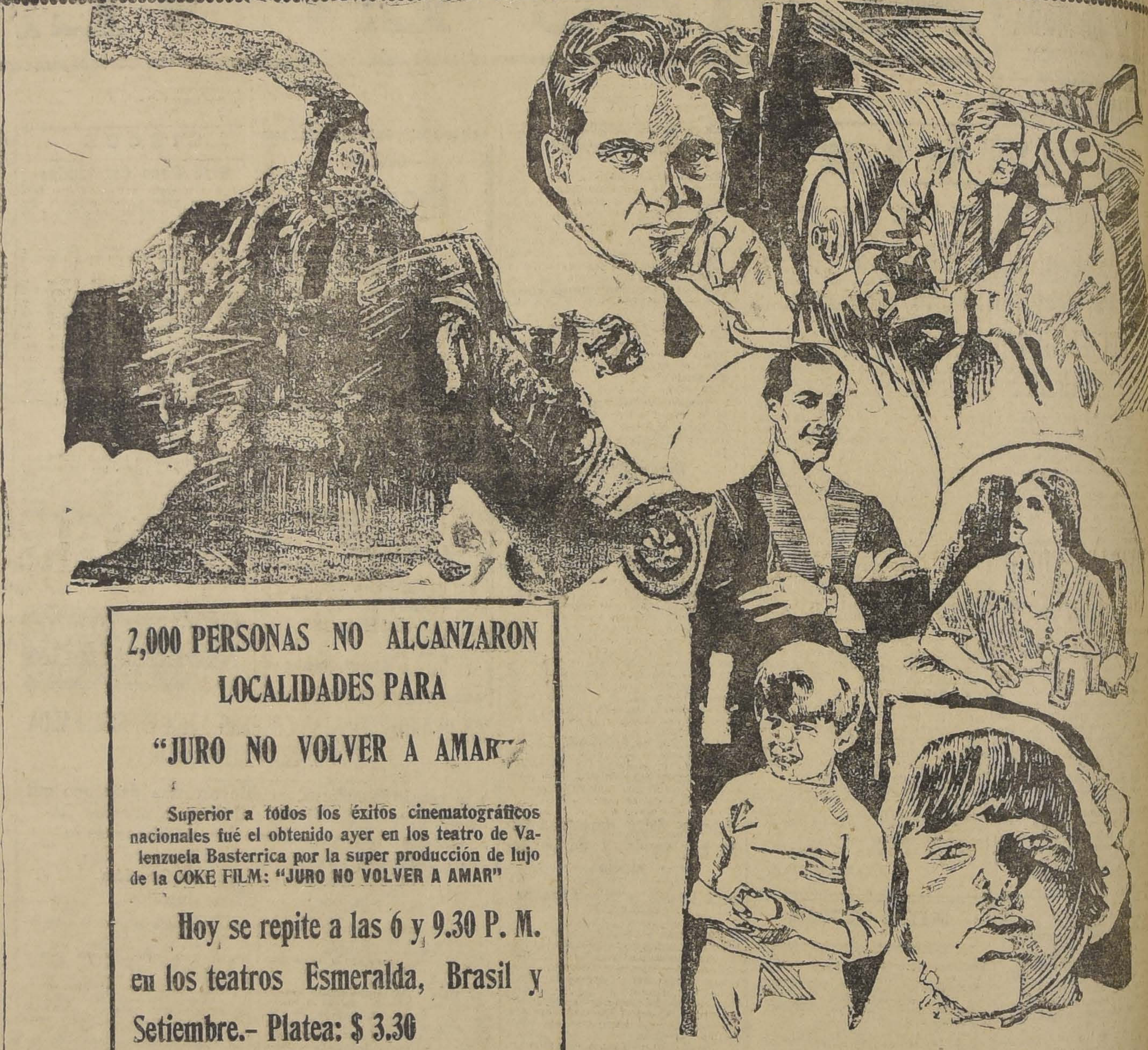

2,000 PERSONAS NO ALCANZARON LOCALIDADES PARA

"JURO NO VOLVER A AMAR"

Superior a todos los éxitos cinematográficos nacionales fué el obtenido ayer en los teatro de Valenzuela Basterrica por la super producción de lujo de la COKE FILM: "JURO NO VOLVER A AMAR"

Hoy se repite a las 6 y 9.30 P. M.

en los teatros Esmeralda, Brasil y Setiembre.- Platea: $ 3.30

## "DE LONDRES A CONSTANTINOPLA EN AEROPLANO", SE ESTRENA MAÑANA EN EL SPLENDID

### Una producción de la más alta originalidad. — Un viaje aéreo a través del Viejo Mundo.

Una producción de la más alta significación artística e instructiva se estrenará en vermouth y noche de mañana en la aristocrática sala de la calle de Huérfanos, el Splendid. Se trata de "De Londres a Constantinopla", una película que por sus propios méritos está llamada a resultar todo un acontecimiento, más cuando la forma en que ha sido filmada puede considerarse como única en su género.

En esta época, en que recién empieza a despertarse entre los chilenos el espíritu del turismo, esta cinta resulta de palpitante actualidad. En efecto, ella nos muestra gráficamente todo cuanto de interesante tiene el viejo mundo, no sólo en su aspecto monumental o histórico, sino también en su vida misma, en sus costumbres, en sus notas exóticas o pintorescas.

"De Londres a Constantinopla" tiene la inmensa novedad de ser un viaje aéreo en el cual se experimentan todas las emociones y peligros inherentes a tales excursiones; el espectador estará, pues, por momentos, a miles de metros de altura, volando a una velocidad vertiginosa. En tal situación, contemplará el espectáculo maravilloso de París visto a vuelo de pájaro; y como éste, el de muchas ciudades, tales como Praga, Belgrado, Bucarest, Budapest, Sofía y Constantinopla, ésta en sus tres secciones: Pera Galata, el barrio de los europeos; Stamboul, el barrio de los judíos, y Scutari, el barrio de los turcos.

La película dejará al espectador la más óptimas de las impresiones, ya que le permitirá realizar cómodamente el más hermoso e instructivo viaje de placer. Esta cinta ha sido editada por la manufactura Gaumont y su exclusividad pertenece a la cinematográfica Italo Chilena.

**EN EL O'HIGGINS SE TERMINA HOY LA SERIAL "HOMBRES DEL NORTE"**

En el Teatro O'Higgins se da término hoy a la interesante serial de aventuras de William Duncan, "Hombres del Norte" y cuya aceptación por el público ha sido grande. Colaboran con Duncan, las bellas actrices Esther Ralston y Edith Jahnson, que hacen un trabajo delicado y seguro.

Además de la serial se completará el programa con una selección de películas cómicas Universal, y que tanto gustan a nuestro público.

**IRIS**

"Un drama en los Alpes Suizos".—Hoy estrena este teatro en las funciones de tarde y noche, la producción francesa del Consortium Central de París, titulada: "Un drama en los Alpes Suizos", interpretada por la hermosa y elegante Estrella Yaun.

**CINES ALHAMBRA Y VICTORIA**

El 12.o programa cómico.— Como es costumbre en estos teatros, tratándose de días Miércoles, el cartel de hoy anuncia dos funciones bufas, con el estreno del 12.o programa cómico que cuenta con tres graciosísimas comedias y una cinta de actualidades. En las primeras se presentan los tres artistas más celebrados en este género: Ben Turpin (El turnio), Jimmie Aubrey y Charlie Chaplin. El Turnio interpreta la crispeante humorada titulada "¿Donde estará el niño?", en la cual hace con gracia incomparable el rol de tenorio de aldea; Aubrey tiene a su cargo el rol principal en una descabellada pochade titulada: "Periquete conquistador" y el celebérrimo Charlie Chaplin luce una vez más su inagotable ingenio en la comedia romántico-bufa "Corazones partidos". Este programa se complementa con la película de actualidades Pathe News N.os 36_37, que muestra aspectos muy interesantes de sucesos mundiales.

**TEATRO IMPERIAL**

"Lesa majestad" y actualidades 98-99. — Un programa de mucha atracción es el que ofrece el popular cine del barrio Matta para sus funciones especial y nocturna de hoy. Su base la constituye el estreno de la hermosa cinta titulada "Lesa majestad".

La vida de placeres, de olvido, de desesperanza de esas gentes tiene en esta obra su dramatización en forma muy acertada. "Lesa majestad" es interpretada por un selecto grupo de artistas entre quienes se distinguen los protagonistas Ruth Renick, Williams Russel, Francis Ford y Tiger Budd.

"Lesa majestad" se proyectará en las secciones especial y nocturna en combinación con la cinta de actualidades Pathé N.os 98_99, revista de sucesos recientes de mucha importancia.

**FRANKLIN**

Hoy Miércoles, especial y noche, esta popular sala llevando el mismo tren de estrenos que los cines centrales, presenta el gran exponente de la temporada, la grandiosa proeza cinematográfica del gran mago de la escena muda, Cecil B. de Mille, titulada: "El Paraíso de los locos", drama pasional de fastuosidad brillante y escenas de gran fantasía como ser el vuelo alrededor del mundo en la alfombra mágica y las reconstrucciones grandiosas de los templos y palacios de Siam, donde se desarrolla una tragedia de amor. Intérpretes de esta película son: Dorothy Dalton, Mildren Harris, Conral Nagel y Theodoro Kosloff.

**MUNDIAL**

"Pídeme que sea tu mujer".—A precios corrientes, exhibimos el éxito social, film denominado de las 20 estrellas, por el soberbio conjunto que colaboran en esta producción, de gran emoción, intriga y fuerte e interesante tema. Además se exhibe la divertidísima cómica, titulada: "Las delicias del Harem".

**AVENIDA**

"La casa del amor".—En la vermouth de hoy esta Sala presenta la conmovedora novela pasional titulada: "La casa del amor", cinta de argumento tierno y emotivo que conmueve íntimamente. Son sus protagonistas principales la belleza latina Diomira Jacobini y el malogrado actor, Amleto Novelli.

En la noche se efectuará la gran función y festival artístico a beneficio de los empleados del Teatro. El programa elaborado contiene muchas atracciones y novedosa, además de las cuales actuarán dos orquestas, habrá cine, varietés y baile con música jazz band.

**DIECIOCHO**

Thomas Meighan, en "El Príncipe de los ensueños".—Hoy, especial y noche, estrena este teatro, el intenso drama pasional y altamente romántico, titulado: "El Príncipe de los ensueños", edición extraordinaria de Paramount. Delicada interpretación del gentil actor favorito Thomas Meighan.

**AVENIDA MATTA**

"Mater dolorosa". — Tanto en la especial como en la noche se exhibe hoy en este cine la última y apasionante producción nacional de la Apolo Film de Concepción, que ha obtenido en Santiago uno de esos éxitos que de tarde en tarde obtienen las películas chilenas. "Mater dolorosa", es un drama profundo y fuerte.

**PROXIMOS ESTRENOS**

"La escollerra peligrosa", por Marte Blue. — El Viernes conoce el público de Santiago una obra donde se ve que el drama en el cinematógrafo no se limita tan sólo a presentarnos una tragedia complicada de almas sino que el dolor humano ante los hechos lógicos y escuetos de la vida. En el drama que se va a conocer se ha tomado como base el poder de la Naturaleza en su brutal lucha con el hombre, contra aquellos hombres que trabajan cara al sol y al viento y que exponen sus vidas en plena intemperie del peligro. No es ese dolor por ejemplo que puede ocasionar un descalabro comercial o bursátil, o la tragedia de los celos y el adulterio, cosa que resuelve casi siempre con el homicidio o el suicidio: es la lucha contra los elementos mezclada con los sentimientos humanos más íntimos, razón por la cual la obra tiene una fuerza espectacular extraordinaria.

Esta obra, que pertenece a la exclusividad de los Artistas Unidos, se titula: "La escollera peligrosa" o "Mentiras de amor", y es un trabajo donde se plantea un caso que constituye un terrible dilema: el deber o la renunciación.

La solución de este problema, tan arduo y complejo nos los da el autor de este intenso drama en un desenlace original, conmovedor y lleno de sentimiento.

La interpretación es del famoso actor dramático Monte Blue, ya conocido y aplaudido en nuestra sociedad.

Noche 9.30 GRAN FUNCION A

# Beneficio de los Empleados

ESPECIAL 6.30 "LA CASA DEL AMOR" — POR — DIOMIRA JACOBINI

CINE, BAILE Y VARIETES

HOY

# AVENIDA

VICUÑA MACKENNA 624

EL RELATO GRAFICO DE UN SENSACIONAL RAID A TRAVES DE LA HISTORICA EUROPA

UNICO FILM EN SU GENERO. VERDADERA PRIMICIA PARA CHLE.

6 Actos. — Edición GAUMONT.

RESERVE CON TIEMPO SU LOCALIDAD PARA EL ESTRENO que TENDRA LUGAR

MAÑANA

EN EL

# Splendid

Los notables estrenos próximos del Splendid.—Damos una somera lista de algunos de los próximos estrenos de esta elegante sala.

Mañana, arte francés, estreno del film sensacional de "Gaumont", "De Londres a Constantinopla en aeroplano".

El Viernes, día de moda, estreno Paramount, "Haciéndose hombre", comedia romántica de gran lujo por Jack Holt y Eva Novak.

El Sábado, estreno de una notable superproducción: "Robertson-Cole", superior a "La marca de zorro", titulada: "El Capitán Luciérnaga", obra de capa y espada, interpretada por Johnnie Walker.

El Domingo, se estrena una deliciosa comedia de amor del "First National Circuit", titulada: "El Groom 1", interpretada por el simpático Douglas Mac Lean, inolvidable protagonista de "El Hotentote".

El próximo Martes de moda, se estrena la sensacional película dedicada a los tenorios de 40 años, titulada: "La edad peligrosa", interpretación a cargo de Lewis Stone, James Morrison, Cleo Madison y Edith Roberts.

En los días Jueves y Viernes Santo, reestreno de la "película sublime": "La Monjita", con su música sincrónica.

Y a continuación figuran las siguientes extraordinarias: "Mucha ropa, poco abrigo", creación de lujo extraordinario de Gloria Swanson: "Sangre y arena", la monumental adaptación de la Paramount de la popular novela de Vicente Blasco Ibáñez, interpretada por Rodolfo Valentino, Nita Naldi y Lila Lee; "La rosa de Broadway", última creación de Mae Murray; "El pariente es Oriente", creación extraordinaria de Constance Talmadge y "La representación nupcial", film espectacular grandioso por la linda Marión Davies.

La Italo-Chilena estrenará en este teatro dos grandes films italianos: "La nave", de Gabriel D'Annunzio, por Ida Rubinstein y "La segunda esposa", drama pasional por Pina Menichelli.

**PROGRAMAS DE HOY**

**SPLENDID.**— Hoy, 6.30 y 10.30 Debut del célebre solista de violoncello Ernesto Pelz y "En las alturas de Nueva York" por May Mac Avoy. 5 y 9.30 "Por agradar a una mujer" por Claire Windsor y Mona Lisa.

**AVENIDA.** — Vermouth: "La casa del amor", por Diomira Jacobini. Noche: gran función a beneficio de los empleados del Teatro.

**ESMERALDA.**—Tarde y noche, "Juro no volver a amar" de Jorge Délano (Coke).

**BRASIL.**—Tarde y noche: "Juro no volver a amar", por el Capitán Ramón Cañas Montalva.

**O'HIGGINS.** — Tarde y noche, fin de "Hombres del Norte" y Programa cómico Universal.

**SETIEMBRE.**—Tarde y noche, "Juro no volver a amar", de Guillermo Yánquez, el Wallace Reid chileno.

**MINERVA.** — "Mandrín", segunda función y "Desilusión", por María Jacobini.

**ALHAMBRA Y VICTORIA.**—Especial y nocturna, 12.o programa cómico. El Turnio en "¿Dónde estará mi niño?"; Jimmie Aubrey en "Periquete conquistador", y Chaplin en "Corazones partidos". Actualidades N.os 886-37.

El único espectáculo de Semana Santa digno de la grandiosidad del suceso.

JUEVES Y VIERNES SANTOS

en los teatros de AURELIO VALENZUELA B. y CIA

**POLITEAMA.**— Especial y noche "La dama del traje de Raso".

**IRIS.**— "Un drama en los Alpes Suizos" (producción de arte francés) interpretada mlle. Emetie Faun.

**EXCELSIOR.**— Especial y noche Compañía Martínez Ibarra, "La ... ta del León.

**ATENAS.**— Especial y noche "Provinciano entre Bastidores" por Fritze Brunette.

**PROVIDENCIA.**— Especial y noche "La Senda de Honor" por ... Larkin (Perico Metralla)

**ELECTRA.**— Catedral esq. Sotomayor. Especial y noche "Vigilantes" por ... questa Jerez. "Pelandra Pague" ter Keaton (a) "Pelandra Pague Múdese" por las chicas atléticas "Parientes por todas partes".

**FRANKLIN.**— "El Paraíso de los Locos" por Dorothy Dalton, Mildred Harris y Conrad Nagel.

**MINERVA.**—"Amor y Gloria" por Charles de Roche y Madge Bellamy.

**DIECIOCHO.**— Hoy, 6.30 y ... P. M. "El príncipe de los ensueños" por Thomas Meighan.

**MUNDIAL.**— Especial y noche; "Pídeme que sea tu mujer" y "Las delicias del Harem".

**COLON.**—Especial y noche; "Amor y Gloria"

# CHRISTUS

TEATRO

FRANKLIN

SAN DIEGO 2015

HOY: ESPECIAL Y NOCHE

**IMPERIO.**—Especial y nocturna, estreno de la superproducción Goldwyn de Luxe: "Almas en venta", interpretada por cuarenta artistas famosos.

**IMPERIAL.**—Especial y nocturna: "Lesa majestad", por Ruth Renick, William Russel, Francis Ford. Actualidades N.os 98-99.

**LIGA DEL TRABAJO.**— Hoy tarde y noche "Hombres del Norte"; por William Duncan Edith Johnson.

**DELICIAS.**— Especial y noche. Día de moda. Natalia Kovanko. "El canto del amor Triunfante"

**REPUBLICA.**—(A. República) Hoy, especial y noche "Primer ... coles Social" Estreno de "Rebeldes de Hogar" por Catalina Mac Donald y Bárbara La Mar.

**ODEON.**— (A. Barroso 793) Especial y noche: "Mandrín" Cuarta función.

# El Paraíso de los Locos

PRIMER SUCESO MONUMENTAL DEL AÑO

LA OBRA CUMBRE DEL MAGO DE LA ESCENA:

CECIL B. DE MILLE

# EL PROGRAMA NOCTURNO QUE OFRECE LA RADIO CHILENA HOY

## LOS BOLETINES INFORMATIVOS DE "LA NACION"

Como de costumbre la Compañía Radio Chilena ofrece esta noche una transmisión de variados números artísticos, en combinación con las informaciones que proporciona a los aficionados el diario "La Nación".

El desarrollo de estos números estará sujeto al siguiente programa:

1 Danza Húngara.— Amelia Palma.
2 Canción Florián.— Mercedes Godoy.
3 Solo de guitarra.— Alba San Martín.
4 Boletines informativos de "La Nación".
5 Cavallería Rusticana.— Jiménez.
6 Himno Austriaco.— Por el niño Faustino Arias.
7 Romanza.— Por el barítono Goldestein.
8 Poesías.— Por C. Prieto A.
9 Catari.— Ivan Ipaniew.
10 Boheme.— Puccini.—Mercedes Godoy.
11 Canción a dos voces.— H. San Martín.
12 María.— Tosti.—O. Giménez.
13 Minueto.— De Padereswsky.— Por el niño Arias.
14 Romanza.— Por Goldestein.
15 Poesías.— Por Carlos Prieto A.
16 Intermezzo.—Mascani.— Ivan Ipaniew.
17 Trovador.— (Duo).— Señorita Godoy y señor Jiménez.
18 Dúo de guitarras.—Por las H. San Martín.
19 Mignon.—Tosti.—Ivan Ipaniew.
20 Poesías.—C. Prieto A.
21 Boletines informativos de "La Nación".

¿Quereis un cutis con la tersura y el perfume del lirio y de la rosa?
*Usad diariamente,*
El Jabon de Reuter
*y lo conseguireis.*
Sin la menor duda, es el Jabón de mejor perfume, y más beneficioso para el cutis.
Agentes generales. DAUBE y CIA., Valparaíso


# ACTIVIDADES DE LA INTENDENCIA MUNICIPAL

El señor Intendente Municipal se ha preocupado en el día de ayer del estudio sobre el arreglo y ensanchamiento de la plaza Italia, como también, sobre la expropiación de los terrenos en que se construirá la plazoleta funicular del cerro San Cristóbal.

Especial atención ha merecido al señor Intendente la pavimentación de la calle Estados Unidos y los arreglos efectuados en la calle Bueras.

# OBREROS E INDUSTRIALES SOLICITAN LA INTERVENCION DEL MINISTRO DEL TRABAJO PARA SOLUCIONAR SUS CONFLICTOS

En el día de ayer han solicitado la intervención del Ministerio del Trabajo los operarios de la Fábrica de don Juan Frutos y el personal de la Fábrica de Calzado Adolfo Wayner, situada en San Eugenio 301.

El Ministerio procedió a citar a ambos personales para hoy, a las 11 A. M., con el objeto de solucionar las dificultades.

El personal de la Fábrica de Calzado Ferrer Ponce, ubicado en Arturo Prat 1258, se encuentra en huelga. El industrial de este establecimiento ha solicitado la intervención del Ministerio para solucionar el conflicto, siendo éste el primer caso que se registra sobre esta materia.

El Ministerio ha acogido la petición y procederá a hacer las gestiones de arreglo necesarias.

# ACTIVIDADES DE LA UNION DE EMPLEADOS DE CHILE (SECCION SANTIAGO)

**EL PERSONAL DE LA DROGUERIA FRANCESA SE ORGANIZA**

Ha venido a la secretaría de la Uech una numerosa delegación de empleados de la Droguería Francesa, a solicitar los salones de la organización, con el fin de organizarse, nombrar su delegado y adherirse a la organización. Al respecto nos piden hacer una citación para el Jueves, a las 7.30 P. M., recomendándose puntual asistencia por tratarse del nombramiento del delegado que debe ser elegido por la mayoría.

**SECCION THE CHILI TELEPHONE CO.**

Cítase al personal para hoy, a las 6 P. M., en los salones de "El Diario Ilustrado". Se encarece la asistencia, especialmente a las señoritas telefonistas, por haber asuntos importantes que tratar.

**LA ASAMBLEA DE HOY DE LOS EMPLEADOS DE COMPAÑIAS DE SEGUROS**

En los salones de la Unión de Empleados de Chile, 21 de Mayo N.o 547, se llevará a efecto en el día de hoy la gran asamblea de los empleados de seguros. En esta asamblea se entrarán a discutir en particular los reglamentos internos por los cuales se ha de regir la Sección Seguros de la Uech.

Se les recomienda a los personales, tanto de las compañías como de las agencias, nombren sus respectivos delegados por existir la obligación imperiosa de concurrir el próximo Domingo a la votación de delegados para nombrar el Consejo Administrativo de Santiago.

En esta misma asamblea se dará a conocer la misión que traía el delegado de Valparaíso y que incumbe su resolución a todos los empleados unidos.

Como a más tardar el Viernes de la presente semana tendrá lugar la elección definitiva del Consejo Administrativo de la Sección Seguros, el secretario general hace un llamado a todos los empleados del gremio a la organización con el fin de que este Consejo lo compongan empleados que, por su capacidad, su honorabilidad y preparación social, encauce este movimiento hacia su finalidad y resuelva sin mayores dificultades el difícil problema económico porque atraviesa hoy un gran número de empleados de seguros y que exige imperiosamente una justa solución; pues el encarecimiento enorme de la vida no les permite satisfacer sus más apremiantes necesidades con los exiguos sueldos que ganan actualmente.

La sesión de hoy se llevará a efecto a las 8.30 P. M., en punto.


¡Ya conocemos Colonia Dobry!

C. R. C.
La mejor publicidad "LA NACION"


# SE INTENSIFICA LA HUELGA DEL PERSONAL DEL TELEGRAFO COMERCIAL

## EN MEDIO DEL MAYOR ENTUSIASMO EL PERSONAL CELEBRO AYER INTERESANTES REUNIONES Y RECIBIO LA ADHESION DE LA UNION DE EMPLEADOS DE CHILE, TELEGRAFISTAS DEL ESTADO, ASOCIACION GENERAL DE TELEGRAFISTAS Y PERSONAL DE PROVINCIAS.

## ANTE EL MOVIMIENTO HUELGUISTA, EL DIRECTORIO DEL TELEGRAFO COMERCIAL ACORDO CONSIDERAR SEPARADOS DE SUS PUESTOS, POR ABANDONO DE FUNCIONES, A LOS EMPLEADOS QUE NO CONCURRAN HOY A DESEMPEÑAR SUS LABORES, DE ACUERDO CON LOS TURNOS ESTABLECIDOS.

En la tarde de ayer se intensificó en forma definitiva el movimiento huelguista del personal del Telégrafo Comercial, acerca de cuyo origen y desarrollo hemos venido informando detalladamente al público en las diversas ediciones de los diarios de esta empresa.

El personal que presta sus servicios en dicho Telégrafo, había venido gestionando un aumento de sus sueldos, en forma que éstos fueran elevados hasta el justo término que les permitiera hacer frente a las exigencias de la vida y mantenerse en aptitud de continuar prestando sus servicios a la compañía.

**SE PRODUCE EL MOVIMIENTO**

En tales circunstancias, los empleados designaron una comisión formada por los señores Izquierdo, Celis, Valencia y señora Garrido, con la misión de conferenciar con el Gerente señor Reyes, pues habían fracasado las gestiones anteriormente iniciadas y condensadas en un pliego de peticiones entregado a la Gerencia.

El gerente recibió a la comisión, pero después de una detenida conversación no se llegó a resultado, pues aquél les manifestó que el aumento podía ser únicamente de un 30%.

En estas circunstancias los empleados se reunieron y acordaron la huelga.

**LOS ACUERDOS TOMADOS AYER**

A las 4.30 de la tarde se llevó a efecto en el local de la Asociación de Telegrafistas de Chile una interesante sesión, a la que asistió una numerosa concurrencia, que en medio del mayor entusiasmo se prolongó por algunas horas.

La reunión fué presidida por el señor Bustos y actuaron de secretarios los señores Segura y Venegas.

Hicieron uso de la palabra varios oradores, concordando todos en la necesidad de mantener el movimiento huelguista hasta su triunfo y en unirse en forma inquebrantable. En representación del personal del Telégrafo del Estado habló el señor Vargas y en nombre de la Unión de Empleados de Chile, el señor Yacconi, quienes hicieron ver a los huelguistas que llevaban expresas instrucciones de sus representados para manifestarles la simpatía con que había sido visto su movimiento por la justicia de sus peticiones y la decisión con que había sido llevado y para darles a conocer el propósito de secundarlos de una manera amplia.

En esta sesión se leyó el siguiente voto aprobado por el personal en huelga:

"La asamblea del personal del Telégrafo Comercial acuerda seguir la campaña iniciada y nombrar una comisión para continuar actuando en concordancia con la Asociación de Telegrafistas y la Unión de Empleados de Chile".

**EL RESULTADO DEL PLIEGO**

En esa sesión se designó una comisión integrada por los señores Alvarez, Fuenzalida y Guzmán y por la señora Garrido a fin de que se trasladara a la Gerencia a saber el resultado del pliego de peticiones.

De regreso, esta comisión manifestó a los asambleístas que había hablado con el gerente señor Reyes y que éste les había expresado que el pliego estaba en estudio y se les contestaría en el día de hoy.

Igualmente dieron cuenta de que hoy a las 9 de la mañana serían pagados los sueldos del mes.

**A LAS 8.30 DE LA MAÑANA HABRA UNA IMPORTANTE REUNION**

Antes de levantarse la sesión se acordó reunirse nuevamente hoy a las 8.30 de la mañana en el local de la Asociación de Telegrafistas de Chile, Bandera 161, con el objeto de dirigirse desde ahí en grupo, a recibir el pago.

Igualmente se recomendó que en el mayor número posible, se encontrará hoy el personal frente a las oficinas del Telégrafo, antes de las 8 de la mañana, para irse desde ahí a la sesión.

**SE REUNE LA JUNTA EJECUTIVA DE LA ASOCIACION**

A las 6 de la tarde se reunió la Junta Ejecutiva de la Asociación de Telegrafistas, con asistencia de los señores Ignacio Valencia, que presidió la sesión; Francisco Segura y Manuel Celis, que actuaron de secretarios y los delegados señores Luis Vargas, Carlos Alvarez, Mariano González, Pedro Núñez, Julio Bustos, Alberto Núñez y Enrique Silva Larraín.

En esta sesión se aprobó el voto siguiente:

"La Junta Ejecutiva de la Asociación de Telegrafistas considerando que el movimiento iniciado por los compañeros del Telégrafo Comercial, de negarse a seguir concurriendo a desempeñar sus labores mientras la actual Gerencia o Compañía les mantenga los sueldos irrisorios, acuerda:

Aplaudir entusiastamente esta actitud.

Protestar enérgicamente por la inicua e incomprensible explotación que esta Compañía, durante tanto tiempo, hace y está haciendo con sus empleados.

Que el aumento ofrecido de un 30% importa una burla indecorosa para los compañeros cuyo trabajo produce una enorme riqueza a la Compañía, riqueza amasada con los pulmones de sus empleados, y que aún mantiene sueldos ridículos de cincuenta pesos.

Finalmente acuerda: prestar su más franca y decidida adhesión a los compañeros del Telégrafo Comercial y continuar cooperando hasta que se obtengan todas sus peticiones".

**UNA CIRCULAR A LAS PROVINCIAS**

En esta sesión se acordó igualmente dirigir una circular a las provincias, dándoles a conocer el gran entusiasmo que existe en el gremio por el movimiento y la cohesión que se nota en el personal como el único medio de llevarlo al triunfo. Se resolvió igualmente dar cuenta en esta circular de la adhesión de la Unión de Empleados de Chile y del personal del Telégrafo del Estado, que coopera decididamente al éxito del movimiento.

**LA REPRESENTACION DE LA ASOCIACION GENERAL**

Se designó una comisión de la Asociación General de Telegrafistas, para que, juntamente con los delegados de la Unión de Empleados de Chile, integren la comisión que dirige el movimiento huelguista.

**EN PROVINCIAS**

Ayer se recibieron telegramas de diversas ciudades del país en que el personal del Telégrafo Comercial hace causa común con sus colegas de Santiago.

**CIRCULAR DE LA GERENCIA**

La Gerencia del Telégrafo Comercial dirigió ayer la siguiente circular:

"En conocimiento de la huelga producida entre el personal de algunas de sus oficinas, el Directorio de la Compañía Telégrafo Comercial, ha tomado la siguiente resolución:

Santiago, 31 de Marzo de 1925.— En vista de que algunos empleados de las oficinas de Santiago, Valparaíso, Linares, Concepción, Talcahuano, Temuco y Valdivia, han declarado la huelga sin esperar la respuesta de la Empresa a las peticiones formuladas por ellos y prescindiendo de todo procedimiento conciliatorio;

Teniendo presente:

1.o Que ni el Código Civil ni las disposiciones dictadas sobre empleados particulares únicas aplicables al personal de la Empresa, autorizan la huelga en caso alguno y por el contrario, ambas contemplan el abandono del empleo sin causa justificada como suficiente motivo para poner término al contrato de servicios;

2.o Que ni aún la ley N.o 4056 sobre conflictos entre el capital y el trabajo, y que por lo demás no es aplicable a los empleados de esta Empresa sino a los obreros, autoriza la huelga sino como medida extrema en la forma que ella indica y sólo después de haberse agotado los medios de conciliación y arbitraje;

3.o Que para formular peticiones no es aceptable paralizar el trabajo ocasionando a la Empresa y al personal injustos e innecesarios perjuicios;

4.o Que el Directorio jamás se ha negado a oír las peticiones del personal, y por el contrario se ha anticipado a mejorar su situación cuando las circunstancias lo han permitido;

5.o Que en las distintas circulares enviadas al personal y especialmente en la del 29 del corriente, de que el personal ha tenido oportuno conocimiento, el Directorio no sólo ha manifestado con toda sinceridad y amplitud los mismos propósitos, sino que ha llegado hasta invitar a los empleados a cerciorarse en la propia contabilidad de la Empresa de la efectividad de los hechos expuestos por él;

6.o Que en las mismas circulares el Directorio ha puesto en conocimiento del personal el concepto que le merece el abandono del empleo y las sanciones en que se incurriría por tal abandono con arreglo a la ley; y

7.o Que así como el Directorio considera de su deber oír las peticiones de sus empleados, estima también que dichas peticiones deben formularse conforme a las normas de justicia y equidad correspondientes,

Por estas razones, el Directorio acuerda:

1.o Considerar separados de sus puestos, por abandono del mismo a todos los empleados que mañana, 1.o de Abril, no concurran a desempeñarlo a la hora en que le corresponda de acuerdo con los turnos señalados al efecto, salvo los casos justificados que calificará la Gerencia;

2.o Declarar que tendrá el mayor agrado en oír las peticiones que formulen los empleados de la Empresa por medio de una delegación de uno o más de ellos, suficientemente autorizados, una vez que se normalice el servicio con el personal que concurra a sus labores.— (Firmado) F. Reyes, Gerente".

**LOS ACUERDOS TOMADOS POR LA UNION DE EMPLEADOS**

En la reunión celebrada anoche por el Consejo General de Delegados de la Unión de Empleados de Chile, se tomaron importantes acuerdos al respecto, entre otros, los siguientes:

1.o Citar para mañana a las siguientes organizaciones y empleados de este puerto:

Federación Obrera de Chile, I. W. W., Federación de Obreros de Imprenta, Asociación de Telegrafistas de Chile, Unión de Metalúrgicos, etc.

2.o El Consejo Administrativo de la Unión de Empleados de Chile acuerda apoyar con todas sus fuerzas en movimiento de los empleados del Telégrafo Comercial y mantenerse a la expectativa hasta la solución satisfactoria de los intereses de estos empleados.

3.o Organizar a la brevedad posible la Sección Servicios de Comunicaciones de la Unión de Empleados de Chile con los empleados que pertenecen al Telégrafo del Estado, Telégrafo Comercial, Cable West Coat All American, empleados de los Correos.

4.o Mantener una constante comunicación con todos los consejos administrativos de la República para concentrar todas las fuerzas organizadas y obtener la justicia que asiste a los empleados del Telégrafo Comercial.

Antes de levantarse la sesión se acordó citar a todas las organizaciones de obreros y empleados de Valparaíso, y al Consejo General de Delegados para esta tarde, a las 6.30, en los salones de la Unión de Empleados.


SE VENDE
el conocido y acreditado
CAFE VICTORIA
PORMENORES:
AHUMADA 146.— J. B. S.— CASILLA 4566

Máquinas de lavar VOLLDAMPF
DE TODOS TAMAÑOS
Acabamos de recibir
CASA FALCONI.— ESTADO 48



MEDIAS FINAS

Artículos para Niñas y Bebés

Constityen las interesantes ofertas con que iniciamos este mes.

Precios Sumamente Bajos

Lotes de Juguetes a menos del costo

EN BONETERIA SEÑORAS:

MEDIAS de seda lisas, en diversos colores, el par $ 11.90
MEDIAS de seda, con cuchilla calada, en diversos colores, el par $ 16.50
PAÑUELOS para rebozo en moletón de lana, con flecos, a $ 18.50
MEDIAS de seda negras, lisas, cuchilla calada, el par $ 19.90
PAÑUELOS de lana, tejidos a mano, en blanco, rosa, celeste y negro, a $ 26.90
BOLEROS de seda, punto tricot, mangas largas, a $ 25.50
COMBINACIONES en jersey de algodón, escotadas, mangas largas, a $ 28.50
CAMISETAS de pura seda, mangas largas, a $ 45.00

EN LENCERIA NIÑAS:

DELANTALES en brin, modelo colegial, para niñas de 13 a 18 años, $ 16.90, de 6 a 7 años, $ 9.80
GRAN SALDO de medidas en delantales de alpaca muy rica clase, para niñas de 12 a 18 años, a $ 29.50; 8 a 11 años, $ 19.50; 7 años $ 16.90
DELANTALES fantasía, para niñitas de 8 a 12 años, SALDO, a $ 9.90

EL SUCESO ECONOMICO DEL DIA
VENTA DE SEDAS, LANAS Y ALGODONES A PRECIOS MUY REBAJADOS,
por metros, retazos, cortes y restos.

EN JUGUETERIA — GRANDES REBAJAS —
Juegos de sociedad en general, Muñecas, cocinitas, amoblados, palitroques, ferrocarriles y automóviles con cuerda, Motores a vapor, Acordeones, sonajeros para bebé, animales de paño, etc.

Extraordinarias réclames en Trajes para niños Guantes y Garnitures

COCHES PLEGABLES
norteamericanos, de la renombrada marca "SIDWAY". Recién recibidos ofrecemos 15 estilos diferentes a precios módicos.
SECCION JUGUETERIA, (2.o PISO)

GATH & CHAVES


# LOS PROPIETARIOS, A LAS INSTITUCIONES DE CREDITO Y DEMAS AFECTADOS

Los propietarios de Santiago ponen en conocimiento de la Caja de Crédito Hipotecario, Bancos y demás Instituciones de Crédito, de la Municipalidad, del Fisco, de la Empresa de Agua Potable, Compañía Chilena de Electricidad, Compañía de Gas y Empresa de Alcantarillado, que en vista de que hemos perdido gran parte de nuestra renta y el control de nuestros derechos de propiedad, en forma que aún nos priva de la subsistencia, nos vemos imposibilitados para servir el pago de nuestras obligaciones y contribuciones en general, por lo cual desde esta fecha hacemos pública declaración de nuestra cesación de pagos, mientras no se regularice la situación creada por la Ley de Vivienda.

POR LOS PROPIETARIOS DE SANTIAGO, LA ASOCIACION DE PROPIETARIOS DE SANTIAGO.— BANDERA 564

## La labor de la Junta Comunal de Educación de Providencia

La Junta Comunal de Educación de Providencia ha organizado obras de una bien entendida beneficencia escolar, entre las que descuella por su importancia el Desayuno Escolar. Este servicio funcionó regularmente durante todo el año pasado y desde Mayo próximo continuará ofreciéndo sus beneficios a los pequeños necesitados de la comuna.

Estará como siempre dirigido por los directores de las escuelas y bajo la atención y vigilancia de los miembros de las Juntas.

Durante el presente año el programa de acción de la corporación nombrada será ampliado con otras obras no menos importantes que el Desayuno Escolar. Fundará dos escuelas nocturnas, una de cada sexo, y organizará un policlínico para todos los alumnos de las escuelas.

## Conferencias de extensión universitaria

El próximo Viernes 3 del presente se iniciará la serie de conferencias que sobre "Estadística", dará en el salón de honor de la Casa Universitaria, don Tobías Moscoso, profesor de la Escuela Politécnica del Brasil, miembro honorario de la Facultad de Matemáticas de la Universidad de Chile y Asesor Técnico del Brasil a la V Conferencia Pan-Americana.

Se ha invitado especialmente a las diversas reparticiones a quienes interesa este género de estudios.

Las conferencias se verificarán los Martes y Viernes de cada semana a las 6 de la tarde.

## Ultima sesión del Consejo de Educación Primaria

### CLASES DE RELIGION EN LAS ESCUELAS.— TERNA PARA DIRECTORES

Bajo la presidencia del vice-presidente señor don Domingo Amunátegui Solar celebró sesión el Lunes último esta corporación, con asistencia de los consejeros señores don Manuel Guzmán Maturana, don Pedro N. Montenegro, don Ernesto Palacios Varas, don Darío E. Salas, Director General del Servicio, don Domingo Tocornal Matte y del secretario don Guillermo González M.

Leída y aprobada el acta de la sesión anterior y tramitada la cuenta, el Consejo autorizó a los siguientes presbíteros para hacer clases de Doctrina y Moral Cristianas, en las escuelas que se indican: don Julio Dati L., en la escuela N.o 27 de Valparaíso; don Roberto Ríos Alamos, don Roberto Matte B., don Carlos Labbé M. y don Vicente Oviedo, en las escuelas N.os 1, 9, 56 y 66 de Santiago, respectivamente.

Formó a continuación las siguientes ternas para la provisión de los empleos que se indican:

**Para profesora de Música y Canto** en la escuela Normal de La Serena, doña Albina Lange Stoeckel, doña Julia Josefina López Barrera y doña Aída I. Arancibia.

**Para profesor de Educación Física** en la Escuela Normal de Curicó: don Ernesto Sepúlveda Opazo, don Horacio Godoy Iturra y don Domingo Díaz Faundez.

**Para la dirección de la escuela superior N.o 169 de Santiago:** doña Rosalba Fischer Becerra, doña Adela Ortiz Jara y doña Berta de la Barra Ripley.

**Para la dirección de la escuela de segunda clase N.o 37 de Talca:** don José María Pérez Lizana, don Luis Arturo Ugarte Campos y don Juan de D. Pérez Yáñez.

Para la dirección de las siguientes escuelas de tercera clase:

N.o 42 de Antofagasta: don Juan Bautista Riveros Araya, don Federico Monardes Fuenzalida y don Santiago González Morris.

N.o 14 de Limache: don Ernesto Ortiz Baldovinos, don Rogelio Gutiérrez Piñeiro y don Manuel Palma Villegas.

N.o 7 de Melipilla: don Eduardo Muñoz Torres, don Ramón Quintana Carrasco y don Luis Figueroa Téllez.

N.o 19 de Caupolicán: doña Lucrecia Venegas Briones, doña Orfelina Silva González y doña Berta González Vergara.

N.o 16 de San Fernando: don Luis A. Angel Andrade, don Humberto Ramírez León y don Manuel Videla Bustamante.

N.o 58 de San Fernando: doña Filomena Pavez Pino, doña Ana Abarca Ugarte y doña Ana Vargas Vilches.

N.o 14 de Curicó: don Humberto Pizarro Muñoz, don Reinaldo Pavez Valenzuela y don Vital Pavez Valenzuela.

N.o 55 de Itata: doña Teresa Salgado Irribarra, doña Clara Cartes Romero y doña Guadalupe Morante Moya.

N.o 32 de Bulnes: doña Luisa Recabal Palma, doña Aurora Salce Puga y doña Julia Verdugo Arteaga.

N.o 23 de Villarrica: doña Elcira Gómez Mujica, doña Matilde Soto Soto y doña Elena Berzan Zamora.

N.o 5 de Río Bueno: doña Eladia Villa Echeverría, doña Elba Salas San Martín y doña Matilde Soto Soto.

N.o 11 de Río Bueno: doña Lidia Ismenia Salazar Labrín, doña Julia Estay Villegas y doña Graciela Andrade Soriano.

N.o 15 de Llanquihue: doña María Oyarzún Barría, doña Honorinda Chacón Vidal y doña Luidica Morales Barría; y

N.o 21 de Castro: doña Purísima Mansilla Pacheco, doña Fedima Subiabre Garay y doña Elcera Bórquez Díaz.

Designó en seguida a las siguientes personas, como sus representantes en las Juntas Comunales que se indican:

A don Luis Alvarez, para la Junta Comunal de Villa Alemana;

A don Enrique Contardo, para la Junta Comunal de Villa Alegre de Loncomilla;

A don Manuel Escobar Moreira, para la Junta Comunal de Santa Bárbara;

A don Atilio Pérez, para la Junta Comunal de Puchuncaví;

A don Daniel Mena, para la Junta Comunal de Cabildo;

A don Ernesto Sarmiento, para la Junta Comunal de Llay-Llay; y

A don Temístocles Concha, para la Junta Comunal de Victoria (Malihuán).

Confirió el título de Normalista a don Emilio Espinoza Parra y a don Camilo Tejias Mejías, que han terminado satisfactoriamente sus estudios en la Escuela Normal de Curicó.

Estudió los antecedentes de las propuestas públicas abiertas para la impresión de 1.200,000 formularios destinados al levantamiento del Censo Escolar, que se verificará en el presente mes de Abril, y aceptó las de la Imprenta Universitaria, por la suma de $ 9 mil 720.

Finalmente estudió y despachó diversos asuntos relacionados con locales destinados al funcionamiento de las escuelas públicas y diversas solicitudes del personal.

## MENSAJE DE LOS MAESTROS CHILENOS A SUS COLEGAS DEL EXTRANJERO

### DE QUE SERA PORTADORA LA DIRECTORA DEL LICEO N.o 5, SEÑORA AMANDA LABARCA

La Asociación General de Profesores de Chile, ha enviado, por intermedio de la señora Amanda Labarca, el siguiente Mensaje a los profesores de los países que visitará esta distinguida educacionista:

"Camaradas: En medio de la desorientación de las masas, frente a la crisis social que afecta a todos los pueblos, los maestros tenemos hoy, más que nunca, el imperioso deber de marchar en la avanzada de las reivindicaciones proletarias. Los maestros chilenos, agrupados en la Asociación General de Profesores de Chile, hemos comprendido la misión histórica que nos incumbe y es por eso que estamos desde hace dos años a esta parte compartiendo con los compañeros trabajadores manuales las alternativas de la lucha social. Hemos logrado uniformar un tanto la acción de los maestros de esta tierra; pero esto no basta. En nuestro afán de solidarizar con todos los profesores del mundo, aprovechamos esta hermosa oportunidad que nos brinda la educadora chilena señora Amanda Labarca Hubertson, para dirigirnos a vosotros en demanda de vuestra voz de vuestro pensamiento, de vuestras aspiraciones. Ya en ocasiones anteriores hemos escrito a compañeros de otros países, y aunque no se nos ha contestado, no desmayamos en nuestra noble pretensión de ponernos en contacto con todos los maestros de la tierra. Sobre todo, nuestra palabra clara va dirigida a los compañeros libres, desprejuiciados y que palpitan al compás de la hora agitada que vivimos.

Es por eso que enviamos a vosotros este mensaje de salutación y fraternidad. Necesitamos conocernos, intercambiar propósitos, canjear revistas, periódicos, textos y demás elementos de cultura. Y por otra parte, necesitamos ir formando la conciencia mundial de los maestros en el sentido de encauzar las actividades e intenciones humanas hacia un futuro de mejor ventura y más alta fraternidad.

Esperamos, pues, vuestra voz y hacemos votos por que este mensaje obre el milagro de ponernos en contacto con vosotros, a quienes suponemos animados de los mismos ideales renovadores y poseídos de la santa locura de mejorar esta sociedad que hoy se debate en la desorientación frente a los ignorados caminos del futuro.

Salud y fraternidad. — **Ramón Jerez**, presidente — **Luis Gómez C.**, vice-presidente — **César Godoy U.**, secretario — **Humberto Díaz V.**, secretario — **Salvador Fuentes**, Director de "Nuevos Rumbos".

## Asociación General de Profesores de Chile

### AGRUPACION SANTIAGO

Se cita a asamblea general para hoy a las 5 P. M. en punto. Se encarece la asistencia de todos los socios y en especial la de los delegados por escuelas. Se avisa además que la tesorería atiende todos los días en el local: Rosas 1022.

### COMITE DE NORMALISTAS DESOCUPADOS

Reunido en asamblea general el comité de Normalistas Desocupados, oyó al delegado de la Junta Ejecutiva de la Asociación de Profesores, que se entrevistó con el Ministro.

El comité quedó favorablemente impresionado por el interés que manifestó el señor Ministro al ocuparse del estudio de una inmediata solución del problema de la desocupación de los normalistas. En vista de que esta inspiración del señor Ministro es un acto de justicia, y que representa un nuevo triunfo de la Asociación General de Profesores de Chile, los asambleístas acordaron pedir a la Agrupación, su admisión como socios.

En seguida se tomaron los siguientes acuerdos: nombrar una comisión para que hoy se entreviste con el Director General y le exponga los fines que persigue y que espera ver realizados el Comité de Normalistas Desocupados.

## Escuela Nocturna Malaquías Concha

Hoy Miércoles 1.o de Abril se llevará a efecto una fiesta en la escuela nocturna para obreros Malaquías Concha con motivo de la inauguración de clases.

Programa.— Primera parte:

Sinfonía al piano por la señorita Müller.

Discurso de inauguración por el presidente honorario don Guillermo M. Bañados.

Poesía por el galán joven señor O. Jofré.

Monólogo cómico por el conocido actor don Carlos Rojas.

Canción con guitarra por el huaso Páez.

Presentación de la actriz cómica Mercedes Fritz.

Avisos económicos por C. Rojas y G. Páez.

Segunda parte:

Sinfonía por la señorita Müller.

Versos por el niño Hugo Saavedra.

Couplets por la señorita Mercedes Fritz.

Monólogo cómico por Felipe Páez.

Subirá a escena el chistoso diálogo titulado: "Un viaje a la luna" por los señores O. Jofré y C. Rojas.

Marcha final por la señorita Müller.

A las 9 P. M. en Francisco Bilbao N.o 479.

## Instituto Nocturno "San Ignacio"

### LORD COCRANE 161

Hoy, 1.o de Abril, abre su clases este establecimiento de enseñanza gratuita, para jóvenes empleados y obreros.

Abarca su enseñanza los siguientes cursos: dos preparatorias, dos comerciales, dos industriales y un curso de inglés.

Entra este instituto en e 17.o año de vida y cuenta con una planta de profesores selectos y titulados, con un taller para los trabajos prácticos de electricidad y de mecánica, y con una asistencia media de 200 alumnos. Lo dirige personalmente el R. P. José Cco. Correa, S. I.

Las clases funcionan de 8 a 10 P. M.

## Sociedad Instrucción Popular

Cito a sesión de directorio para hoy 1.o de Abril a las 9 P. M., San Ignacio 196, Escuela Superior de Hombres N.o 1.

Se recomienda la asistencia a los señores Egidio Henríquez, Leoncio Andrade, Oscar Lacoste, Alejandro Rabdil, Hernán Herrera, Guillermo Ahumada, Rigoberto Villablanca, A. Cienfuegos y Alberto E. Guerra.

## Instituto Italiano de Instrucción

### AGUSTINAS 1481

Este establecimiento educacional ha organizado un pensionado anexo para recibir alumnos internos y medio-pupilos. Dicho internado será dirigido por la distinguida señora Victoria Dinator, prestigiosamente conocida como directora del Pensionado Universitario.

Se nos encarga informar que el colegio recibe alumnos de ambos sexos.

Los premios de italiano y castellano otorgados por los señores Giarda y Castagneto serán destribuídos en una velada solemne que se verificará próximamente y que servirá de inauguración del nuevo locall y de conmemoración de una fiesta patriótica importante.

## Unión del Profesorado de Escuelas de Aplicación

### LA ASAMBLEA SOLEMNE DE HOY

El directorio ha citado a asamblea general para hoy a las 5 P. M. en el local de la Escuela de Aplicación anexa a la Normal N.o 2 de esta ciudad.

Entre las materias en tabla figura la renovación del directorio, la constitución del comité de representantes de las Escuelas Normales la cuenta de la labor desarrollada por las comisiones nombradas en la sesión anterior, el mejor procedimiento para hacer triunfar los ideales tanto tiempo acariciados, la confirmación de la doctrina sostenida en materia de representación del profesorado y otros asuntos de menor importancia.

## Escuela Nocturna "Luis Cousiño"

### CURSO ESPECIAL DE DIBUJO INDUSTRIAL

La enseñanza del dibujo va adquiriendo cada día gran importancia por la aplicación práctica que tiene en los diferentes oficios y profesiones.

Por eso la Escuela Nocturna Luis Cousiño tiene un curso especial de dibujo industrial que funciona todas las noches de 7.30 a 9.15 P. M. excepto los Sábados en Avenida Matta 907, local de la Escuela Olea.

Se invita a los obreros del bagan interés por este ramo a martirrio y a todos los jóvenes que tenculares en este curso, cuya matrícula está abierta.

## Liceo de Niñas "Paula Jaraquemada (Ex-N.o 4)

Etá abirta la matrícula del curso de Economía Doméstica funcionando los días Miércoles y Viernes.

## Agrupación Santiago de la Asociación de Profesores

Hoy Miércoles a las 5 P. M. celebrará una gran asamblea esta agrupación para tratar sobre la propganda al proyecto de Reforma de Ley de Educación.

¡Al fin tenemos Colonia Dobry

## BOY - SCOUTS

### ORDEN DEL DIA A LAS BRIGADAS DE SANTIAGO

El Comisionado Provincial, don Fernando Hills, ha dirigido la siguiente orden del día a las Brigadas de Santiago:

1.o El Viernes próximo se verificará la sesión ordinaria del Directorio Provincial en Estado 81, a las 6 1|2 P. M. Encarezco la asistencia por haber asuntos de importancia que tratar.

2.o Como ninguna Brigada ha dado cumplimiento a los párrafos 1, 2 y 5 de la Orden del Día N.o 1, con excepción de la Brigada General Marcos Maturana, supone el Comisionado Provincial que las direcciones postales han variado en todas las Brigadas y por tanto no han recibido las Ordenes del Día 1 y 2. En esta comunicación por la prensa para que se envíe la dirección del cuartel de las Brigadas al Comisionado Provincial señor Fernando Hills, casilla 308.

3.o Se pone en conocimiento de todos los Comandantes, que el domingo a las 12 M. se llevará a efecto en el Parque de las Escuelas Recreativas, la manifestación en honor de los señores Coronel Víctor Figueroa, Comisionado General don Ernesto Valenzuela; directores: ... don Rogelio Guzmán; Capitán ... O'Bryen y el Contador señor ... Valenzuela.

Las inscripciones se recibirán hasta el Viernes 3 de Abril en ... 33 de 6 a 8 P. M. Cuota $ 1 ...


Cía. de Seguros LA INTERNACIONAL CHILE

Se avisa al público que la Agencia de esta Compañía que desempeñaba don LUIS TAGLE VELASCO, ha pasado de común acuerdo con este caballero, desde el 17 del mes de Marzo, al

Sr. Roberto Prieto Prado. Agustinas 1177

GRAN LOCAL
EN DELICIAS, AL LLEGAR A CHACABUCO
mejor situación de Santiago, con instalación para sastrería o tienda, con contrato a tres años traspaso y vendo instalaciones.
Tratar: 21 DE MAYO 6...

La Compañía Cervecerías Unidas
SOLICITA PRECIOS
POR
CUATRO MIL JUEGOS HERRADURAS
Dirigirse al Administrador de la FABRICA EBNER, de 2 a 4 P. M., en Independencia 565

POR CAMBIO DE GIRO DEL NEGOCIO
HOY TERCER DIA DE REALIZACION
GRANDES REBAJAS
En las telas y gabardinas para ternos y abrigos de hombre
Pida que le muestren las famosas gamuzas negra, azul i café oscuro de la Casa Lepage de Sedan para sobretodos de caballeros
HOY NUEVAMENTE RETAZOS
CASA MATEO DELPORTE
EDIFICIO DE UN PISO
ROSAS 1260, entre Morandé y Teatinos

# LAS ENTIDADES OBRERAS DIRIGENTES ANTE LA CONFERENCIA INTERNACIONAL DEL TRABAJO

## EL CONGRESO NACIONAL MUTUALISTA, EL CONGRESO SOCIAL OBRERO, LA CONFEDERACION DE CENTROS CULTURALES Y OTRAS DIRIGENTES, ACUERDAN NOMBRAR REPRESENTANTES

### UNA DELEGACION DE ESTAS Y OTRAS INSTITUCIONES, SE ENTREVISTA AYER CON EL PRESIDENTE DE LA REPUBLICA, Excmo. SEÑOR ALESSANDRI

El Congreso Nacional Mutualista que es hoy por hoy la más respetable de nuestras colectividades obreras y en cuyo seno se encuentra representada la totalidad de las instituciones mutualistas del país en su última asamblea se ocupó en forma preferente de lo relacionado con la Sétima Conferencia Internacional del Trabajo que ha de celebrarse a principios de Mayo próximo en Ginebra.

Se estimó que era necesario, en una conferencia en donde se iban a debatir asuntos relacionados con el trabajo, una representación que expusiera las aspiraciones de los trabajadores, ya que en estas conferencias, no deben solamente estar representados los Gobiernos sino en forma muy especial los trabajadores, que acepten los principios de estas conferencias internacionales.

En seguida se ocupó la asamblea sobre la conveniencia de que los trabajadores de Chile que componían las organizaciones representadas en el Congreso Nacional Mutualistas tuvieran un representantes directo en aquel torneo.

A continuación se estimó que el secretario de la Dirección del Trabajo, que seguramente debía ir a la Conferencia era el llamado a representar a los obreros en esta oportunidad, pues se trataba de alguien que junto con pertenecr a respetables colectividades había tenido una labor eficaz en pro del mejoramiento cultural obrero de nuestro país.

Los diversos delegados asistentes a la asamblea por unanimidad recalcaron lo acertado que era este nombramiento por que tenían la seguridad de que respondería a las instrucciones que se debían dar.

El Congreso Nacional Mutualista está compuesto, entre otras por las siguientes instituciones: Sociedad Igualdad y Trabajo, Unión de los Tipógrafos, Sociedad de Artesanos La Unión, Sociedad de Carpinteros Fermín Vivaceta, Sociedad Mutual de Comerciantes, Sociedad La Universal, Sociedad de S. M. Bernardo O'Higgins, Sociedad de Repartidores de Pan General Baquedano, Sociedad de Pintores Miguel Angel, Sociedad de S. M. Figueroa Alcorta, Unión de Obreros de Diarios, Sociedad Manuel Rodríguez, Sociedad la Aurora de Ambos Sexos, Sociedad del Gremio de Abastos, Sociedad de Empleados a Contrata de los FF. CC. del Estado, Sociedad Andrés Ebner de Cerveceros, Sociedad La Santiago, de Zapateros Hormeros y Curtidores Centro de Tapiceros de Santiago, Sociedad Protección de la Mujer, Unión Andrés Bello, Sociedad de Comerciantes Agricultores de S. M. Sociedad Mutua de Comerciante Unión de Comerciantes Ambulantes de Chile, Unión y Protección Mutua de Estucadores, Sociedad 18 de Setiembre, y numerosas otras colectividades de provincias.

**EL CONGRESO SOCIAL OBRERO**

Por su parte el Congreso Social Obrero que tiene la representación de alrededor de treinta de las más prestigiosas colectividades del país ha dado, en la misma que el Congreso Nacional Mutualista, amplios poderes al secretario de la Dirección del Trabajo, señor Urzúa, para que lleve la representación del Congreso Social Obrero a la Conferencia aludida.

**LAS DELEGACIONES EN LA MONEDA**

En la tarde de ayer una numerosa delegación de miembros dirigentes del Congreso Social Obrero, acompañados por miembros dirigentes de instituciones ferroviarias, y otras pasaron a la Moneda, con el fin de poner en conocimiento del Presidente de la República la aspiración del elemento trabajador, e indicaron para esto a la persona anteriormente nombrada. S. E. el Presidente de la República, acogió en forma por demás cordial esta petición de las entidades obreras dirigentes de Chile que aceptan los principios que inspiran a las conferencias internacionales del trabajo.

Las diferentes delegaciones agradecieron al primer Magistrado esta voluntad que siempre había manifestado por las clases trabajadoras y se retiraron sus miembros por demás complacidas por la forma gentil en que fueron atendidas sus aspiraciones por el Jefe del Estado.

# SE ENCUENTRAN REDACTADOS LOS REGLAMENTOS SOBRE LEYES DE SEGUROS SOCIALES Y SOBRE ACCIDENTES DEL TRABAJO

### INTERESANTES MATERIAS QUE CONTIENEN

El Ministerio del Trabajo ha puesto término a la redacción definitiva de los reglamentos sobre las leyes de Seguros Sociales y Accidentes del Trabajo, con los cuales se pondrán en ejecución dichas leyes que vienen a constituir una de las materias más avanzadas en lo que respecta a la legislación social en América.

Este reglamento pondrá en ejecución la ley sobre Seguros Sociales, es decir, sobre enfermedades contraídas en la profesión u oficio. Esta materia merece especial atención, por cuanto en el país existe un porcentaje de cerca de un millón de personas, que tienen seguros sociales de vida.

**LOS BENEFICIOS DE ESTA LEY**

Entre los numerosso beneficios que otorga la ley a los que se acojan a sus disposiciones anotamos las siguientes:

Asistencia médica, hospitalaria, a domicilio, y en los policlínicos.

Se proporcionará los medicamentos gratuitos y medio salario durante toda la enfermedad y puede ser extensivo a las familias de los asegurados mediante una contribución del uno por ciento del salario.

**CONTRIBUCION AL SEGURO**

A la formación del fondo de seguro social contribuirán el asegurado, con el dos por ciento de su salario; el patrón o empleador, con el tres por ciento de sus entradas y el Estado, con el uno por ciento de un presupuesto especial.

El reglamento determina la forma de control de los Consejos Departamentales de Seguros y su importancia especial consiste, en que con el tiempo va a permitir recargar sobre el Estado el desembolso de la Asistencia Pública.

Además, este reglamento, considera en uno de sus artículos lo que respecta a las sociedades mutualistas en la ejecución de estos servicios y la disposición en referencia viene a robustecer a estos organismos, siempre que encuadren su acción dentro de los principios técnicos de la mutualidad.

**EL REGLAMENTO SOBRE LA LEY DE ACCIDENTES DEL TRABAJO**

Es sin lugar a dudas el reglamento más complicado de cuantos se han dictado sobre leyes sociales por lo arduo de la materia y por la amplitud de las disposiciones, para determinar el verdadero sentido de la ley.

**MATERIAS QUE CONTIENE**

Este reglamento contiene en sus numerosas disposiciones las siguientes importantes materias: las escalas de valorización de las indemnizaciones, las determinaciones matemáticas sobre las reservas que deben ser depositadas por los industriales en la Casa de Moneda, para responder sobre los accidentes, reglamento y determina las distintas incapacidades, establece las indemnizaciones por enfermedades profesionales.

**CARACTERISTICAS DE ESTA LEY**

Esta ley sobre Accidente del Trabajo, que se reglamenta es la más avanzada de las legislaciones que se ha efectuado en América sobre esta materia.

Comunicaciones recientemente llegadas al Gobierno y que dicen relación con la VII Conferencia Internacional del Trabajo, donde se va a tratar especialmente esta materia, establecen que Chile figura, en lo que se refiere a esta legislación, entre los países más adelantados.

# EL MINISTRO DE BELGICA ES RECIBIDO POR EL PRESIDENTE DE LA REPUBLICA

A las 4 de la tarde de ayer fué recibido en audiencia especial por el Presidente de la República, el Ministro de Bélgica en Chile, Excmo. señor Charmanne quien se despidió del Presidente de la República, pues ha de partir mañana de regreso a su patria.

El señor Ministro pasó después a despedirse del Ministro de Relaciones Exteriores, del sub-secretario de ese departamento, y de todo el personal de las oficinas de la Moneda.

El señor Charmanne, como lo hemos dicho, se dirige mañana, a las 5 de la tarde a Buenos Aires para de ahí tomar el vapor que lo ha de llevar a Europa.

## EJERCITO Y ARMADA

### Hoy se acuartela el nuevo contingente militar

Dando cumplimiento a una disposición del Ministerio de Guerra, hoy se cuartela el contingente militar que resultó sorteado y que le corresponde hacer su servicio militar obligatorio.

Las comisiones que fueron designadas para salir a los diferentes pueblos del departamento a buscar los nuevos conscriptos, partieron en la mañana de ayer a dar cumplimiento a su misión.

**El Regimiento Eleuterio Ramírez**

Se ha trasladado a Temuco el mayor don Miguel A. Toledo, Comandante del Regimiento Tucapel, que tiene su guarnición en aquella ciudad.

**El Regimiento de Artillería Velásquez**

Se ha designado como sede del Destacamento de Artillería General Velásquez, el puerto de Arica y se ha nombrado Jefe de dicho Destacamento al Teniente Coronel don Rafael Martínez.

**Alumnos de la Escuela de Caballería**

Los siguientes oficiales han sido nombrados alumnos de la Escuela de Caballería:

Tenientes señores: José Correa Baeza, del Lanceros; José Muñoz, del Cazadores; Gabriel Rojas, del Cazadores; Humberto Fuenzalida, del Granaderos y Luis Quintanilla, de la Dirección General de Aeronáutica.

**A disposición del Ministerio de Justicia**

El Ministerio de Guerra ha puesto a disposición del Ministerio de Justicia, en el carácter de transitorio, al capitán del Regimiento Dragones, don Ignacio Urrutia, con el objeto que sea nombrado fiscal en el sumario que se instruye por irregularidades en la cárcel de Curicó.

**Retiro de un teniente**

Se le ha concedido el retiro absoluto del Ejército, al teniente don Alfredo Jiménez.

**Destinaciones**

Ayer han quedado firmadas las siguientes destinaciones:

El mayor don Carlos Salinas al Departamento de los Servicios Técnicos de la Inspección General del Ejército y el capitán don Francisco Courbis, al Regimiento Carampangue.

**Cadetes dados de baja**

Han sido dados de baja los cadetes de la Escuela Militar, señores Arturo Oyarzún y Orlando Devia.


**RENOVOL**

LABORATORIO PASTEUR

¡CUIDADO CON LAS ESPINILLAS Y FURUNCULOS!

Son los síntomas seguros de sangre impura. Apresúrese a depurarse eficazmente antes que el mal avance. RENOVOL cura todos los vicios de la sangre.


### Se nombra el Profesorado de la Escuela de Aplicación de Infantería

Los siguientes oficiales han sido nombrados para que sirvan los cargos de profesores de la Escuela de Aplicación de Infantería:

Teniente Coronel don Carlos Vergara; capitanes, señores Carlos Cruz, Octavio yon Chriamar, Francisco Weldt y Horacio Bórquez; tenientes señores Rafael Hormazábal, Carlos Soto, Leonidas Bandera, Carlos Casanovas, Armando Hormazábal, Guillermo María, René Montero, Enrique Núñez y Alberto Stringe.

**Reglamento de Infantería**

El Ministerio de Guerra ha dictado un decreto por el que se prorroga hasta el 1.o de Febrero de 1926 el plazo que ha sido fijado a las unidades de infantería, para que envíen a la Inspección General del Ejército, las observaciones que les merecen el nuevo reglamento alemán de instrucción de infantería.

**Renuncia de un profesor**

Ha sido aceptada la renuncia que de su puesto ha hecho el profesor de la Escuela Militar el mayor don Hernán Puelma.

**Instrucción Primaria**

Por decreto del Ministerio de Guerra expedido ayer, ha sido nombrado secretario de la Inspección de Instrucción Primaria del Ejército, el profesor de primera clase don Mauricio Gonzáles.

**A disposición de la Comandancia General de Armas**

Han sido puestos a disposición de la Comandancia General de Armas, el mayor don Roberto Rodríguez, el capitán don Julio Aros y el teniente don José Jara.

### Los Regimientos Lautaro y Dragones han partido a sus guarniciones

A raíz del movimiento militar acaecido el 23 de Enero del presente año, el Ministerio de Guerra dispuso que, entre otros regimientos que tienen su guarnición en el Sur del país, se trasladaran a la capital, el Regimiento de Caballería N.o 5 Dragones del General Freire; el Regimiento de Infantería Lautaro N.o 10 de guarnición en Los Angeles, y el Tucapel que tenía su guarnición en la ciudad de Temuco.

Los Regimientos Dragones y Lautaro por disposición de la superioridad militar, han partido últimamente a sus guarniciones respectivas, quedando solamente en esta capital el Tucapel, el que permanecerá indefinidamente en Santiago.

**Se le necesita**

En la Sección Recompensas del Ministerio de Guerra, se necesita a don Rosendo Salinas o sus sucesores.

**Academia de Guerra**

Han sido destinados a la Academia de Guerra, el mayor don Humberto Cabrera y el capitán don Fernando Cabezón.

**No ha lugar**

No se ha dado lugar a la solicitud presentada por el capitán don Manuel Yáñez, por la que pedía se le abonaran diez años en su hoja de servicios.

**Dependerá de la II Brigada**

Se ha dispuesto que el Grupo de Montaña, General del Canto, que tiene su guarnición en la ciudad de Los Andes, pase a depender de la II Brigada Combinada.


# CASA REAL

## INICIA DESDE HOY POR 15 DIAS UNA GRANDIOSA

# LIQUIDACION DE CALZADO

## A PRECIOS EXCEPCIONALMENTE BAJOS

Ofrecemos en esta gran venta extraordinaria, verdaderas oportunidades en CALZADO FINO que nadie debe dejar de aprovechar. DETALLAMOS a continuación algunos de los artículos que ofrecemos en la presente LIQUIDACION

### Para Caballeros

BOTINES y Zapatones en box calf neg. diferentes hormas, a $ 33.00 y ........ $ 32.00

BOTINES y Zapatones en gun metal negro, calidad superior, varias hormas, a $ 39 y .. $ 35.90

BOTINES en gun metal importado, garantido, a ........ $ 45.00

### Para Jovencitas

ZAPATILLAS modelos varios ½ taco en charol y cabritilla, a ........ $ 26.80

Iguales modelos en gamuza negra y café, a . $ 38.50

### Para Señoras

ZAPATILLAS variedad inmensa de modelos, en charol y cabritilla, a ........ $ 20.80

ZAPATILLAS diferentes modelos en charol y cabritilla, a ........ $ 32.80

ZAPATILLAS en gamuzas negra, café y gris, a $ 36.80

ZAPATILLAS elegantes estilos en gamuzas negra, café y gris, a ........ $ 44.80

ZAPATILLAS modelo de novedad de la conocida marca "Evelyn" en gamuza negra y café, a ........ $ 46.90

Zapatillas de tennis para caballeros, señoras y niños, con fuertes rebajas de precios. Una visita a nuestra casa le reportará grandes beneficios

# CASA REAL -310- Ahumada -314

# EL GOBIERNO REGLAMENTA LAS INVERSIONES QUE AFECTAN AL ERARIO

## EL FISCO SOLO SERA RESPONSABLE DE LOS CREDITOS QUE CONTRAIGA CUANDO ELLOS SEAN AUTORIZADOS POR DECRETOS SUPREMOS

El Ministro de Hacienda don Valentín Magallanes en su propósito de encuadrar los gastos fiscales dentro del marco extricto de la economía y de los recursos ordinarios de la Nación durante estos últimos días ha estado preocupado de lo relacionado con las obligaciones pendientes del Erario, procurando evitar toda clase de compromisos que no sean originados por necesidades inperiosas e impostergables del servicio.

Siempre ha sido capítulo que ha representado fuertes desembolsos al Erario la cancelación de cuentas atrasadas contraídas por los distintos ministerios en diversas formas.

El señor Magallanes atendido lo dispueto en el artículo 146 (155) de la Constitución que establece que ningún pago se admitirá en cuenta a las tesorerías del Estado sino se hiciese a virtud de un decreto en que se exprese la ley o la parte del presupuesto aprobado en que se autoriza aquel gasto, y en vista de que diversos ministerios, en la práctica, efectúan gastos no autorizados por la ley o excediéndose de las cantidades por ella autorizada, ha expedido un decreto, que en sus partes principales damos a conocer:

En lo sucesivo no podrán impartirse orden alguna cuyo cumplimiento afecte o pueda afectar pecuniariamente al fisco, sino en virtud de decretos supremos suscritos por el Presidente de la República y el Ministro del ramo respectivo.

De dicho decreto no podrá derivarse responsabilidad alguna para el Estado sino después de haber sido tramitado por todas las oficinas de Hacienda en conformidad a la ley.

**LA RESPONSABILIDAD PERSONAL DE LOS FUNCIONARIOS PUBLICOS**

Las ordenes expedidas por los ministros de Estado o funcionarios de su dependencia sin sujeción a lo que hemos indicado anteriormente, no afectarán la responsabilidad fiscal si nó exclusivamentte al personal del funcionario o funcionarios que las hubieren dictado o ejecutado, o la solidaria de todos ellos, en su caso.

**LOS FONDOS PARA EL PAGO DE ESTAS CUENTAS**

Las cantidades que en lo sucesivo se consulten en los presupuestos o leyes especiales con el objeto de cancelar cuentas pendientes se deberán invertir con sujeción extricta a las condiciones a que nos hemos referido, y en conformidad a una nómina o detalle que deberá formarse de los créditos por pagar con expecificación del acreedor de la cantidad adeudada.

**LA CONCESION DE FONDOS PARA ESTAS CUENTAS**

Para la petición de fondos destinados al pago de cuentas pendientes que tanto los ministerios como el Gobierno deba hacer a quien corresponda, servirá de base la nómina confeccionada a que ya aludimos y el Tribunal de Cuentas deberá atenerse a dicha nómina para tomar razón de los decretos que se dicten con cargo al presupuesto o leyes especiales y que se consulten fondos para el pago de cuentas atrasadas.

**FORTAGOL** UNICO PARA **IMPOTENCIA**

# LA SESION PREPARATORIA DEL CONGRESO NACIONAL DE VIALIDAD SE VERIFICA HOY

Esta tarde se realizará a las tres P. M., en la Secretaría de la Asociación de Automovilistas de Santiago, la reunión preparatoria del primer Congreso Nacional de Vialidad, a fin de tomar los últimos acuerdos sobre esta importante asamblea.

A esta reunión vendrá el Directorio de la Asociación de Automovilistas de Valparaíso, compuesta por los señores, Carlos Barroilhet, Federico W. Elton y Héctor Vigil.

Además se ha invitado especialmente a las siguientes personas:

Sub secretario del Ministerio de Obras y Vías Públicas.
Jefe de la Sección Caminos del Ministerio de Obras Públicas.
Director General de Obras Públicas.
Inspector General de Caminos.
Inspector General de Puentes.
Inspector General de Hidráulica
Inspector General de Regadío.
Inspector General de Ferrocarriles.
Director General de los Ferrocarriles del Estado.
Director de la Caja de Crédito Hipotecario.
Secretario de la Dirección de Obras Públicas.
Presidente del Instituto de Ingenieros.
Director de la Escuela de Ingeniería.
Rector de la Universidad de Chile.
Decano de la Facultad de Matemáticas.
Presidente de la Sociedad Nacional de Agricultura.
Presidente de la Sociedad Nacional de Minería.
Presidente de la Sociedad Nacional de Fomento Fabril.
Director General de los Servicios Agrícolas.
Sub secretario del Ministerio de Agricultura.
Armando Corbalán, Lira 1191.
Director de "El Mercurio".
Director de "La Nación".
Director de "El Diario Ilustrado".
Sub secretario del Ministerio de Guerra.
Intendente de la Provincia, señor Alberto Mackenna Subercaseaux.
Rector de la Universidad Católica.

Los socios que deseen concurrir a esta solemne Sesión pueden hacerlo, sin especial invitación.

**VINO CASA BLANCA - LONTUE ES EL MEJOR**

## SU EXCELENCIA EL PRESIDENTE DE LA REPUBLICA, RECIBIRA A LOS EMPLEADOS DE NOTARIAS, ARCHIVOS Y CONSERVADORES

El Viernes, a las tres de la tarde, el Excmo. señor Alessandri recibirá a los empleados de Notarías, Archivos y Conservadores.

La noticia de la audiencia concedida por S. E. sido recibida con gran entusiasmo por los compañeros de estas oficinas y tienen plena confianza de que sus peticiones que harán a S. E. serán acogidas en todas sus partes.

La Secretaría de la Sociedad de Empleados Judiciales despachó inmediatamente comunicaciones telegráficas a los compañeros del país para que manden sus delegados o nombren sus representantes en esta para el día de la audiencia.

## LAS DIFICULTADES DE LOS MOVILIZADORES DE VALPARAISO

### FUERON ESTUDIADAS AYER POR S. E., EL MINISTRO DEL RAMO Y EL CAPITAN DEL PUERTO

En la tarde de ayer el Presidente de la República conferenció largamente con el Ministro de Vías y Obras Públicas, don Francisco Mardones y el capitán del Puerto de Valparaíso, para estudiar la manera de solucionar las dificultades de los movilizadores de la Aduana de ese puerto.

Se nos ha informado que las dificultades quedarán solucionadas.

## EL GRAN FESTIVAL DE BANDAS EN HONOR DE S. E. EL PRESIDENTE DE LA REPUBLICA

El Jueves 2 de Abril se llevará a efecto a las 6 P. M. en la Plazuela de la Moneda el gran festival de bandas que se ha organizado en homenaje a S. E. el Presidente de la República, don Arturo Alessandri P.

En este festival participarán todas las bandas de la guarnición y las bandas de los regimientos que se encontraban accidentalmente en Santiago.

El Jefe de la División y la Comandancia General de Armas han impartido todas las órdenes del caso para que este festival se efectúe con el mayor brillo posible.

Los 250 ejecutantes que participarán en él, estarán bajo la dirección del Director General de Bandas del Ejército, maestro Juan Casanova Vicuña, y del Director de División maestro Alejandro Muñoz.

## Inauguración de un Restaurant y Bar en la histórica "Casa Colorada"

En el local de la tradicional Casa Colorada, se inaugurará el Jueves, a las 6 P. M., un espléndido y cómodo restaurant y bar dotado de todas las comodidades y confort para satisfacer al público más exigente de la capital.

Propietarios de este nuevo restaurant son los señores Villalta e hijos, dueños también del antiguo American Bar. Los señores Villalta e hijos invitan a la inauguración a todos sus amigos y clientes en general.

## Concurso para Inspectores de la Dirección General de Impuestos Internos

Este concurso que debía verificarse el 16 de Abril se ha postergado hasta el 30 del mismo mes.

EL DIRECTOR GENERAL.


**Gran Negocio**

ORDEN NUEVA Y EXCLUSIVA

El Restaurant y Bar más concurrido de Santiago, en pleno centro con una venta mensual de un promedio de $ 75,000 o sea $ 3.000 diarios tenemos orden exclusiva de vender por viaje a Europa de su dueño.

En enseres y mercaderías existen más de $ 200,000. Se vende o se permuta por una chacra o fundo.

MAS DETALLES EN:

1125 — AGUSTINAS — 1125

LUIS SILVA CORTES Y Cía.

**EN PROVIDENCIA**

AVENIDA ANTONIO VARAS

GRAN PROPIEDAD QUE MIDE 1,840 m2 de terreno con espléndidas casas de habitación, quinta totalmente plantada, árboles frutales, etc. Reune toda clase de comodidades.

PRECIO DE GRAN OPORTUNIDAD

$ 36,000

MAYORES DATOS:

MIGUEL FUENZALIDA B.

1061 — MONEDA — 1061


## ASOCIACION DE CONTADORES DE CHILE

Se nos pide avisar a los padres de familia que el horario acordado por el Dr. Jefe del Curso de Enfermeras, don Manuel Sánchez del Pozo, es el siguiente:

Días Lunes de 6 a 7, clases por el ayudante señor Maturana.

Días Miércoles a la misma hora, ayudante Herrera Martini.

Días Viernes de 6 a 7, Dr. Jefe.

Las prácticas se harán en los Policlínicos de la institución, Brasil 56, y Arturo Prat 314.

Todos piden Colonia Dobry

## CIRCULO DE EX-SUBOFICIALES DE POLICIA NO JUBILADOS

Cita se a reunión para mañana Jueves 2 de Abril, a las 6.30 P. M. a los miembros del Círculo de ex-Oficiales de Policía, en el local de la Unión de Empleados de Chile, 21 de Mayo 547, a fin de tomar diversos acuerdos relacionados con la solicitud elevada a la consideración del Supremo Gobierno.

Se encarece la asistencia de todos los miembros que se encuentren en la capital.

## EN LA ASOCIACION CRISTIANA DE JOVENES

Desde hace varios días se encuentran entre nosotros los señores Fries y Shumann, secretario de la Junta Mundial de Asociaciones Cristianas de Jóvenes y secretario general de la Y. M. C. A. de Buenos Aires respectivamente.

Mañana Jueves 2 de Abril a las 6.30 P. M se efectuará en su honor una recepción con un buen programa literario musical, en el local de esta institución Delicias 1812.

Se nos pide invitar a los socios y sus familias.

## GRAN FEDERACION FEMENINA DE CHILE

(CALLE LA BOLSA 63)

Cítase a junta general extraordinaria para el Viernes 3 de Abril a las 9 P. M., a petición de ocho directores y varios socios activos.

Tabla: reforma de los estatutos y otros asuntos que pueden imponerse los socios anticipadamente en la secretaría.


**RADIO**

Por cambio de local, GRAN LIQUIDACION de receptores y piezas sueltas, a precios muy ventajosos.

No deje de visitarnos; le conviene.

OSCAR SPOERER y Co.

BANDERA 24.—CASILLA 774.—SANTIAGO.

**Fordson**

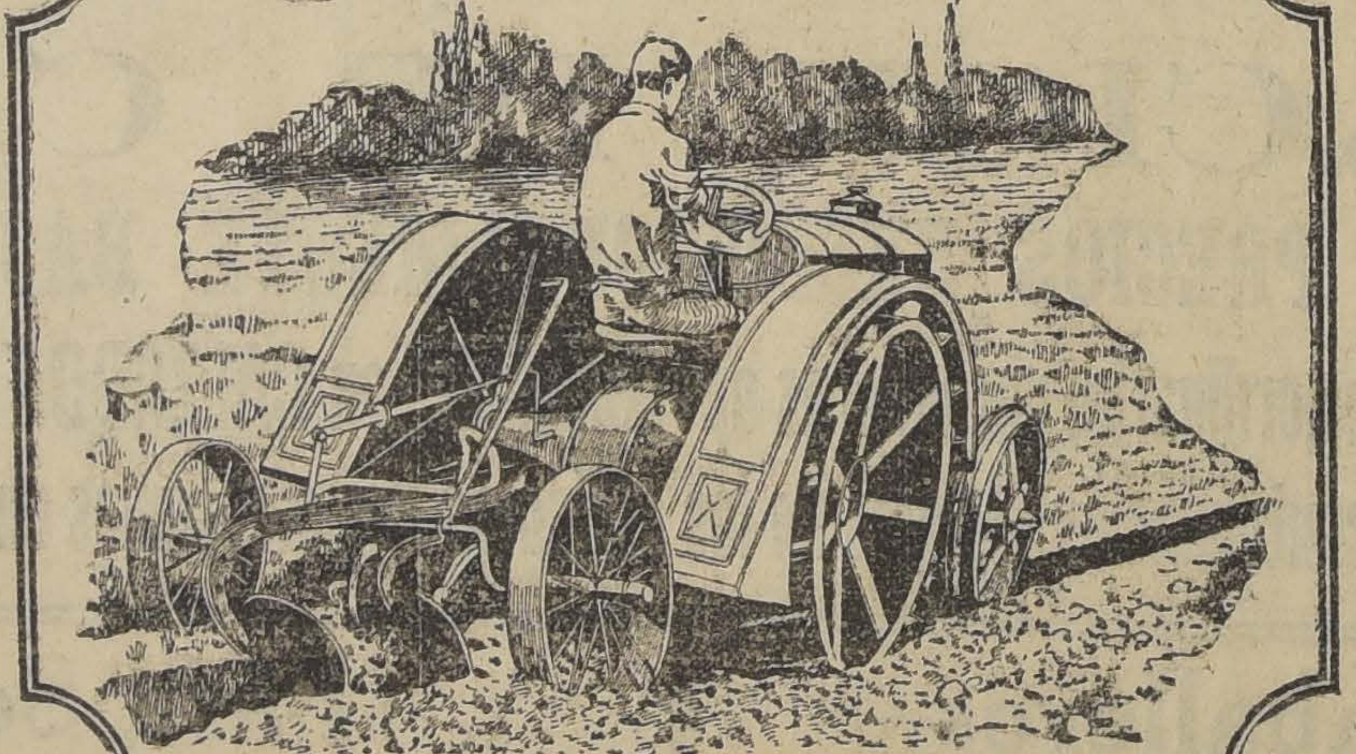

**¿Produce su Fundo Tanto cómo usted se sacrifica?**

En la lucha que usted emprende en su fundo, cada día hay una interrogación. ¿Estarán mis hombres con buen ánimo? ¿Podrán mis animales trabajar bien hoy día? ¿Tendré agua suficiente para mi riego? Y si usted no se contesta satisfactoriamente, su eficiencia disminuye.

Hay una respuesta muy cerca de usted: UN TRACTOR "FORDSON" LE AHORRARA TODAS SUS INTERROGACIONES. Sin preocupaciones, grandes gastos ni cuidados le reemplaza ventajosamente sus animales. Le servirá para arar, rastrear, sembrar, cosechar, engavillar, trillar, bombear agua, como planta de fuerza motriz, y cuando termine su cosecha le podrá transportar sus productos.

—:— SOBRE CARRO EN SANTIAGO —:—

ECONOMICO EN TODO SENTIDO

Sin guardabarro $ 7,600.- Con guardabarro $ 8,000

Ford Motor Company.

—:— EXPOSICION 1240.— SANTIAGO —:—


## TURF

### ASIGNACION DE PESOS PARA LAS CARRERAS DEL DOMINGO PROXIMO EN AMBOS HIPODROMOS

#### CLUB HIPICO

Premio ALMENDRO. — 1.400 metros. — Para caballos de tres años y más que no hayan ganado más de tres carreras. Peso: 48 kilos. Recargo de 4 kilos por cada carrera ganada. Recargo extra de kilos a los ganadores de premio clásicos o reglamentarios. — Inscripción: $ 35. —Premio: $ 3.50 al 1.o (Jinetes aprendices)

| | | | |
|---|---|---|---|
| R. de Espadas | 60 | Humorada | 50 |
| Gin Cocktail | 59 | Bellorita | 50 |
| Vagual | 59 | Castellamare | 50 |
| Grenoble | 58 | Tacabaya | 50 |
| Castor | 56 | Lancetazo | 48 |
| Hyrcanie | 55 | Payador | 48 |
| Capitolio | 55 | Pif | 48 |
| Danaido | 54 | Brecotelle | 46 |
| Fioildina | 54 | Kenmure | 46 |
| Dax | 52 | Agua Viva | 46 |
| Kintamo | 52 | Zona Seca | 46 |
| Levantino | 52 | Masianela | 46 |
| Serenísima | 50 | | |

Premio ALHAJA. — 1.100 metros. — Para caballos de dos año que no hayan ganado. — Peso 5 kilos. — Inscripción: $ 40 —Premio: $ 4.000 al primero.

| | | | |
|---|---|---|---|
| Anastasio | 56 | Aluvión | 54 |
| Early Rose | 54 | Trenco | 52 |
| Glorius Day | 54 | Dulce | 52 |
| Charmer | 54 | Miserere | 52 |
| Galeno | 54 | Vigésima | 52 |
| Beau Nash | 54 | Agnes | 52 |
| Acun Cahuen | 54 | La Pingüina | 52 |
| Antu Chen | 54 | Fleche | 52 |
| Mistigris | 54 | Morza | 52 |
| Cintra II | 54 | Dieppe | 52 |

Premio EL DEBUT. (Clásico) — 1.100 metros. — Para dos años nacidos en el país, que no hayan corrido ninguna clase de carreras.— Peso: 54 kilos — Inscripción $ 50 —Premio: $ 10.000 al primero.

| | | | |
|---|---|---|---|
| L'Epatant | 54 | Agua Real | 52 |
| Luxor | 54 | Lady Ada | 52 |
| Glorius Day | 54 | Décima cuarta | 52 |
| Vaso de Oro | 54 | Imperia | 52 |
| Antu Chen | 54 | Istrie | 52 |
| Maximalista | 54 | Mala Nueva | 52 |
| Gonesse | 52 | Athala | 52 |
| Baden Baden | 52 | Mundana | 52 |
| M' Nena | 52 | Vig Primera | 52 |
| Cocodette | 52 | Monima | 52 |
| Copa de Oro | 52 | Kilvorita | 52 |
| Pontevedra | 52 | | |

Premio ALTANERO. — 2.400 metros. — Para todo caballo ganador. —Handicap. — Inscripción: $ 45 Premio: $ 4.50 al primero.

| | | | |
|---|---|---|---|
| Almodóvar | 59 | Atorrante | 42 |
| Jold Bird | 54 | Ispahan | 40 |
| Bombero | 53 | Fanfarrona | 40 |
| Já Já | 44 | | |

Premio ALANES. — 1.600 metros — Para todo caballo ganador de más de $ 10.000 — Handicap. — Inscripción: $ 35. — Premio: $.500 pesos al 1.o.

| | Kilos | | |
|---|---|---|---|
| | | Irlandés | 45 |
| Ardelión | 62 | Sin Duda | 44 |
| Gin Cocktail | 59 | Malesherbes | 43 |
| Cinta Roja | 54 | Weyler | 42 |
| Big Baby | 53 | Percala | 41 |
| Jana | 49 | Curilafquen | 40 |
| Matorral | 47 | Guernsey | 40 |
| Vagual | 46 | Gondolero | 40 |
| Humorist | 45 | Zadorija | 40 |
| Kayukeo | 45 | | |

Premio ABISMO.— 1,100 metros. —Pesos o más.— Handicap.—Inscripción: $ 35.— Premio: $ 3,500 al 1.o

| | Kilos | | |
|---|---|---|---|
| | | Dody | 42 |
| Pistacho | 67 | G. Prim | 42 |
| Ardelión | 64 | Glacé | 41 |
| Danger | 57 | Capitolio | 41 |
| Tristán | 49 | Jilguero | 41 |
| Ilanz | 48 | Juglar | 40 |
| Cáucaso | 47 | Farrutin | 40 |
| Artagnan | 44 | Güira | 40 |
| Prisca | 43 | Lírica | 40 |
| Fácuo | 42 | Variable | 40 |

Premio ACORAZADO.—1,100 metros.— De venta.— Para caballos nacidos en Chile que se venden en $ 7,000.—Peso: 58 kilos.—Descargo de 1 kilo por cada $ 500 menos en el avalúo.— Recargo de dos kilos por cada carrera de venta ganada.— Inscripción: $ 35. Premio: $ 3,500 al 1.o

| | Kilos | | |
|---|---|---|---|
| Lancetazo | 58 | Ispahan | |
| Weyler | 58 | Hyrcanie | |
| Perval | 54 | Zinfandel | |
| Ofensivo | 54 | Grenoble | |
| Harding | 54 | Pintura | |
| Guernsey | 52 | Alava | |
| Wintergreen | 50 | Glenley | |
| | | Fioildina | |

#### HIPODROMO CHILE

Premio MACUL. — 1.200 metros.

| | Kilos | |
|---|---|---|
| Monoplano | 58 | Eclipse |
| Midenette | 49 | E. del Carden |
| Jacinto | 48 | La Liga |
| Kingston | 48 | Cabro |
| Galaor | 48 | Kosmos |

Premio MULCHEN. — 1.200 metros.

| | | |
|---|---|---|
| Ku-Ku | 60 | Glacé |
| G. Prim | 54 | Castellana |
| Doddy | 54 | Budón |
| Leoncito | 53 | Torcazano |
| Variable | 52 | Farrutia |
| Jilguero | 52 | |

Premio MAIPU. — 1.400 metros.

| | | |
|---|---|---|
| Roysol | 58 | Highlander |
| Payador | 48 | Labrador |
| Músico | 57 | Masaniela |
| La Primera | 56 | La Quinta |
| Piff | 56 | Marimanga |
| Cartilla | 56 | Krasaure |
| Toqui | 55 | Diose |
| Quidia | 55 | Presidencia |
| Flaguilla | 53 | Dagnar |
| Teno | 52 | Zumacal |
| Zinfandel | 51 | Calli Hue |

Premio MIRAFLORES. — 1.200 metros.

| | | |
|---|---|---|
| Mérida | 58 | Madame |
| Florito | 57 | Morgiana |
| Col. Maduro | 57 | Brasilera |
| Javanesa | 54 | Diva |
| Nervo | 54 | Glenley |
| Glaneuse | 54 | Huerfanita |
| Juanilla | 53 | |

Premio MELIPILLA. — 1.200 metros.

| | Kilos | |
|---|---|---|
| | | Peyucó |
| Banderolo | 58 | Flero |
| Ilusa | 56 | Peloponesa |
| Gordiano | 55 | Georgette |
| Zambombo | 55 | Pinturera |
| Bolt | 53 | Habilosa |
| Jarana | 54 | Castellano |
| Naides | 53 | |

Premio MALVILLA. — 1.200 metros.

| | | |
|---|---|---|
| Latorre | 58 | M. Bovary |
| Kasaba | 56 | Dax |
| Joselito | 54 | Ellane |
| Querella | 54 | Junin |
| Foch | 53 | Toinette |
| Valvén | 53 | Shoking |
| Tarnopol | 52 | |

Premio MAPOCHO. — 1.200 metros.

| | | |
|---|---|---|
| Cáucaso | 59 | Alava |
| Facuo | 57 | Pichardin |
| Straggler | 54 | Lanzafuego |
| Lírica | 58 | Iverdún |
| Castor | 53 | Odioso |
| Elita | 52 | Guira |
| Trotsky | 51 | |


**C. R. C.**

La mejor publicidad "LA NACION"

Los Almacenes Cooperativos de las Cajas de Ahorros

ESTADO 85-87

EX-IQUIQUE

TELEFONO 2373

Ofrecen a los precios más bajos de plaza: Mermeladas belgas Berger, de Durazno, Frutilla y Damasco

# LOS PRIMEROS JUEGOS FLORALES DEPORTIVOS

## EL BRILLANTE EXITO OBTENIDO EN LA VELADA DE ANTENOCHE EN EL TEATRO ESMERALDA

Con un éxito por demás halagador se verificó antenoche, en el teatro Esmeralda, la fiesta organizada por el Cuerpo de Excursionistas Jorge Matte Gormaz con motivo de los Primeros Juegos Florales Deportivos.

La concurrencia fué extraordinaria, presentando la sala un aspecto verdaderamente imponente, ocupada hasta en sus pasillos.

Se dió comienzo al acto a las 9.45 P. M., exhibiéndose la película tomada por la Borcosque Film del regreso del Presidente Alessandri, la más completa de las cintas en que se proyectan los grandes agasajos de Buenos Aires, la llegada a Santiago y la revista militar del Parque Cousiño.

**LA PRESENTACION DE LA REINA**

En el escenario lujosamente ataviado se presentó la Reina de los Juegos, señorita Torrealba Guzmán, acompañada de su corte de honor.

El público aplaudió largo rato el hermoso conjunto escénico.

**DISCURSO DEL MANTENEDOR DE LOS JUEGOS**

Por indisposición del señor Jorge Matte Gormaz, designado mantenedor de los Juegos Florales Deportivos por la institución organizadora y a expresa petición de este caballero, desempeñó este cargo el director honorario del Cuerpo de Excursionistas Jorge Matte Gormaz, señor Luis Pezoa G., quien pronunció el siguiente discurso:

"La Belleza, supremo ideal de perfeccionamiento humano, que ilumina con sus destellos sublimes el espíritu de todas las generaciones y en cuyas fuentes de inagotable inspiración se han forjado las grandes ideas que han llevado a la humanidad por un sendero glorioso, preside en estos instantes esta magna asamblea y tiene como símbolo de amor y de esperanza a la dama hoy coronada y que en sitio predilecto premia el esfuerzo del vate que ha alzado su lira y hecho vibrar sus sentimientos para entonar un himno triunfal a la perfección física, intelectual y moral de la raza.

"La Grecia, cuna de innumerables generaciones de las cuales surgió ese núcleo de esforzados paladines que señaló la ruta al desenvolvimiento de la cultura física, seguirá siendo el ejemplo vivo de lo que puede una inteligencia sana en un cuerpo sano.

"Prosiguiendo las sabias enseñanzas de los antiguos griegos, el deporte ha marcado una extraordinaria evolución en la vida de los pueblos encauzando sus costumbres para llegar a formar una verdadera entidad humana, hombres y mujeres, sanos, fuertes y alegres, que tendrán necesariamente que ser los futuros dominadores del mundo.

En esta época en que están haciendo crisis todos aquellos profundos sentimientos morales que antaño fueron el blasón inmaculado de nuestros abuelos; ahora que nuevas corrientes mueven los pueblos en su afán incesante de renovaciones y en que los espíritus se esfuerzan por alcanzar el ideal colectivo, que las modernas sociabilidades exigen, es indiscutiblemente necesario poner de relieve la avasalladora influencia de las fiestas del músculo y de la inteligencia para que en estrecho contacto con aquellas, surja el estudio sereno de los múltiples problemas que la humanidad reclama.

"La Federación de Excursionistas y Exploradores de Chile inspirada en elevados propósitos de humanidad, recordando los bellos tiempos de la antigua Grecia, ha venido a restaurar en nuestro ambiente el verdadero concepto del deporte que entiende a la cultura física como un desarrollo armónico del músculo, la mente y el espíritu.

"El Cuerpo Excursionistas Jorge Matte ha dado forma a los primeros Juegos Florales Deportivos que se realizan en Sud América y que en mi carácter de mantenedor declaro inaugurados.

"Honra esta fiesta del deporte nacional, el Excmo. señor Arturo Alessandri, cuyos desvelos por la causa deportiva son de todos conocidos y que distrayendo un tiempo precioso a la tarea de restauración nacional en que se encuentra empeñado ha llegado hasta nosotros a estimular y solemnizar con su presencia este acto.

"El Excmo. señor Alessandri puede contar en todo momento con las fuerzas sanas de las entidades deportivas nacionales que unidas hoy en fuerte y fraternal abrazo, agradecen su inteligente colaboración en pro del fomento de los deportes.

"Haciéndome eco del sentir unánime de los deportistas chilenos que del uno al otro confín de la República han enviado su voz de aliento a esta obra de grandes proyecciones para el porvenir de una bien entendida cultura física, permite al Cuerpo Excursionistas Jorge Matte los parabienes [illegible] hecho acreedor realizando [illegible] llante fiesta.

**LOS TRABAJOS [illegible]**

A continuación se [illegible] las composiciones pr[illegible] "Loas al Sport" [illegible] F. Pinto, e "Himno [illegible] del señor L. E. Rodr[illegible]

El actor nacional y [illegible] do señor Pedro Sienna [illegible] hermosa composición dedicada a los Juegos Florales titulada "Canto de Fuerza y Esperanza", siendo ruidosamente aplaudido. A continuación declamó "Nota sentimental" de Rubén Darío y "Los Irresponsables".

**LLEGA S. E.**

Como a las 10.30 P. M., se anunció la llegada del Presidente de la República, el que fué recibido con los acordes del himno nacional y en medio de delirantes aclamaciones de las cinco mil personas que llenaban el teatro.

Acompañado de sus edecanes señores Ramón Cañas Montalva y Sócrates Aguirre, el señor Alessandri tomó asiento en el palco presidencial.

**EL RESTO DEL PROGRAMA**

En medio del general entusiasmo se continuó con el resto del programa a cargo del orfeón Catalán, que presentó un coro de 25 voces, cantando el Himno Nacional, el Himno de Chile y una canción catalana en forma irreprochable; monólogos cómicos de Evaristo Lillo; números de canto a cargo de la soprano señorita Mercedes Godoy; couplets de la señorita María Bührle; presentación de los Huasos de Chincolco, que cantaron las mejores tonadas criollas; números de la Banda Royal Jazz Band y zapateo americano por Jonny.

Todos estos números fueron largamente aplaudidos, principalmente por S. E., que con todo interés siguió el curso de la fiesta.

Cerca de la 1 de la madrugada se dió término al acto, retirándose el Presidente de la República en medio de los aplausos de la multitud.

**UN SIMPATICO GESTO DEL PRESIDENTE ALESSANDRI**

Cuando la Reina acompañada de su corte, tomó colocación al lado del palco oficial, las damas solicitaron de S. E. colocara su firma en el folleto impreso con motivo de los Juegos Florales, a lo que accedió gustoso.

[illegible] frente al Primer Mandatario numerosas señoritas, las [illegible] la alegría que es de imaginar [illegible] el autógrafo tan ape[illegible] de la República [illegible] a no menos de igual sentido, te [illegible] una de ellas pa[illegible] afecto.

**[illegible] DE LA JORNADA**

[illegible] constancia de la [illegible] labor del señor [illegible] G. y de la señorita [illegible] de Las Heras, a quienes [illegible] en gran parte el éxito [illegible] con este festival.

[illegible] reunión se efectuará en "Diario Ilustrado", hoy, a las [illegible] M.

# FOOT-BALL

## Asociación de Football de Santiago

El próximo Domingo 5 de Abril deberán jugarse las siguientes partidas en competencia por el campeonato de apertura:

**Cancha Estadio Policial:**

Fundición Libertad v. Carioca; hora 3.30 P. M., con 15 minutos de espera; árbitro, señor Juan Oyarzún.

Jorge V. v. Gimnástico; árbitro, señor Francisco Viveros.

Cinco de Abril v. Wanderer; árbitro, señor Manuel Marzán.

Director de turno, señor Manuel Marzán.

—El Directorio de esta colectividad se reunirá extraordinariamente hoy a las 9 P. M. en el local de su secretaría, Huérfanos 1258, a fin de proceder a la clasificación de equipos.

## En las filas de la Metropolitana

**CALENDARIO DE PARTIDAS PARA EL DOMINGO**

**Serie A. Cancha N.o 1**

4 P. M.—Unión Chilena v. Morning Star. Arbitro, Pedro J. Malbrán.

4.30—1.o de Mayo v. Eleuterio Ramírez. Arbitro, Severo Rojas.

**Serie B. Cancha N. 2**

3.30 P. M.—Audax Italiano v. Mac Kay. Arbitro, Oscar Olivarez.

4 P. M.—Gold Cross v. 1.o de Mayo. Arbitro, Oscar Olivares.

**Serie B. Cancha N.o 3**

3.30 P. M.—Huracán v. Unión. Arbitro, Severo Rojas.

3 P. M.—Tocornal v 1.o Mayo Juvenil. Arbitro, Luis Roatti.

Directores de Turno: Cancha N.o 1: señor Malbrán. Cancha N.o 2: señor Olivos. Cancha N.o 3, señor Carlos Agurirre.

**PARTIDA DE PRUEBA**

Nacional v. Estrella de Chile. Cancha N.o 2. Hora 2,30 P. M. Arbitro, Homero Aguirre.

Ricardo Lyon v. Estrella Marina. Cancha N.o 3. Hora, 2.30 P. M. Arbitro, Eduardo Macdonald.

## Liga Santiago de Football

Encuentros para el próximo Domingo por el campeonato de Apertura:

**PRIMERA DIVISION**

Sportivo Ecuador I v. C. Walker I. Hora, 2 P. M.

Cancha Germinar. Referée, don L. Martínez.

Star Valparaíso I v. Sta. Elena I. Hora: 3.45 P. M.

Cancha Germinar. Referée, don H. Arroyo.

Lusitania I v. Germ[illegible]ra: 3.30 P. M.

Cancha Germinar. Re[illegible] Carlos Tagle.

Escuela de Aviación II v. [illegible]jandro Acosta I. Hora: 4.15 P. M.

Cancha Germinar. Referée, don M. Díaz.

**SEGUNDA DIVISION**

Sportivo Cuatro Naciones II v. Sta. Elena II. Hora: 9 A. M.

Cancha Germinar. Referée, don L. Martínez.

Escuela de Aviación II v. Bremen II. Hora: 9.45 R. M.

Cancha Germinar. Referée, señor González.

Lusitania II v. Golden Star I. Hora: 10.30 A. M.

Cancha Germinar. Referée, don Carlos Tagle.

Sportivo Ecuador II v. C. Walker II, Hora: 11 A. M.

Cancha Germinar. Referée, don M. Díaz.

**DIRECTORES DE TURNO**

En la mañana los señores Díaz y Tagle. En la tardle los señores Solar y Cadiz.

En la mañana los señores Torres delegado del S. Valparaíso y Valdés, delegado del Bremen. En la tarde los señores: Burgos, delegado del C. Walker, y el Director señor Solar.

**LIGA OBRERA DE FOOTBALL**

—Por acuerdo de varios clubs que militaban en la temporada pasada en el seno de esta Liga, como asimismo de orden del vice-presidente en ejercicio de esta colectividad, cita a los representantes de los siguientes clubs: Arco Iris, Alfredo Rossi, Adolfo Siak, Barbaglia, Claramund, Constitución, Chile Atlético, Sportivo Lincoyán y Sportivo Unión, encareciéndose la asistencia de los delegados de aquellos clubs que les corresponde premios de la temporada pasada.

# ATLETISMO

## Asociación Atlética de Santiago

Hoy, a las 6.30 P. M., se reunirá el directorio de esta Asociación con el objeto de ocuparse del torneo de novicios y de varios otros asuntos de importancia por cuyo motivo se encarece la asistencia de todos los señores directores.

**BADMINTON ATLETICO.** — Se les ruega a todos los socios de este club que deseen tomar parte en el campeonato de novicios, asistan hoy a una reunión que se efectuará en el Club de Empleados de Bancos a las 9 1|2 P. M.

A los atletas que no hayan firmado los formularios de la Asociación joven pasen a esta misma hora a hacerlo.

También se les ruega asistir a entrenamiento los Lunes y Jueves en San Martín 841 y los Miércoles y Sábado en Los Leones.

# EXCURSIONISMO

**CUERPO SANTIAGO.** — Se cita al Directorio para hoy, a las 9 3|4 P. M., en Carmen 197.

A esta sesión deben asistir los miembros de las comisiones.

# CICLISMO

**ROYAL CLUB CICLISTA.**—Cita a junta general para hoy, a las 9 P. M., en Delicias 469.

**CLUB CICLISTA ARCO IRIS.** — Cita a junta general para hoy, a las 9 P. M., en calle Arturo Prat N.o 514.

Tabla: celebración del próximo aniversario, y campeonato interno.

**CLUB CICLISTA CHACABUCO.**—Cita a junta general para hoy, a las 9 P. M., en primera citación y en segunda a las 9 1|2 P. M., en la Secretaría.

# LAS GESTIONES DE UNIFICACION DEL DEPORTE CHILENO

## A RAIZ DE LAS DIFICULTADES SURGIDAS ANTENOCHE, OPINAN VARIOS DIRIGENTES

El tema de todos los comentarios ha sido durante el día de ayer en nuestros círculos deportivos, las dificultades surgidas en las gestiones pro unificación de los deportes que estaban ya en su último trámite.

En efecto, se había establecido un compromiso de hacer integrar la Confederación Deportiva de Chile con todas las ramas que no aparecían divididas, dándole un plazo de tres meses a aquellas que no estaban aún constituídas oficialmente, como también el football, por ser una excepción como se dejó claramente establecido en las reuniones que tuvieron los dirigentes de las dos confederaciones, ya que ambas dirigentes de este deporte tenían afiliaciones internacionales que aportar.

**LA OPINION DE DON RAMON CAÑAS MONTALVA**

En la mañana de ayer tuvimos oportunidad de conversar breves momentos con el capitán señor Ramón Cañas Montalva entusiasta deportista que con especial dedicación se ha preocupado de solucionar las dificultades del deporte chileno.

Nos declaró que los acuerdos tomados antenoche y que dimos a conocer en nuestra edición de ayer, no están de acuerdo con la tabla y han sido sorpresivos, y por lo tanto nulos, ya que los delegados de la Confederación Nacional debieron circunscribirse a formar el acta de constitución de la Confederación Deportiva de Chile y no hacer número para dar autorización a una fracción de un deporte para integrar el nuevo organismo.

Refiriéndose, especialmente, a la situación del football, declaró:

"El football está en una situación especial en el país, pues hay dos poderosos dirigentes nacionales, ambas con afiliaciones internacionales digna de todo respeto. No es posible, pues reconocer una de ellas, y el temperamento único que acepto es el de que se reconozca a las dos colectividades, o que no se reconozca a ninguna, dándole en ambos casos un plazo fatal de 90 días para que se fusionen con una fórmula como la propuesta en la primera sesión de la Confederación Deportiva formando un Directorio de tres y tres y un neutral, aportando ambas su afiliación internacional. En el pacto que firmé con el señor Davidson y del cual no debió haberse apartado la reunión de anoche, se había adoptado la fórmula de dejar fuera el football por 3 meses, en las condiciones ya expuestas.

Proceder de otra manera es echar por el suelo todas las gestiones de unificación de los deportes.

Al despedirnos del señor Cañas, nos manifestó que convocaría a una próxima reunión, a fin de enmendar lo obrado y hacer una exposición oficial".

**LO QUE NOS DICE DON CARLOS CARIOLA**

Conversamos con el señor Cariola, presidente de la Federación de Football de Chile, nos expresó que en medio del profundo desaliento que sentía al ver la poca sinceridad con que se llevaban las gestiones de unificación del deporte, por parte de algunos deportistas, había sentido hoy en la mañana, un verdadero alivio al oír en presencia de su amigo José Araya Cook, la declaración del señor Arturo Flores, secretario de la Asociación de Football de Santiago, quien, manifestando que a pesar de ser partidario de la Asociación de Football de Chile, se había sentido muy sorprendido con lo ocurrido anoche, por cuanto él había estado presente en una conversación tenida por el Ministro señor Salas y el Capitán señor Cañas en la audiencia Presidencial, conversación en la cual se dejó bien establecido que no debía reconocerse a ninguna dirigente de football mientras no se unificarán, dándoles un plazo de 90 días, para reconocer después a la dirigente única a la que hubiera aportado mejor concurso a la unificación.

Nos agregó el señor Cariola que había llegado el momento de arreglar las dificultades de una manera más democrática y efectiva, ya que seguir entregando a los dirigentes esta materia es hacer labor estéril. Estima que son los clubs directamente, o las Ligas de ambos bandos, los que deben desprenderse de los dirigentes y de una vez por todas, por el bien del país, ante el próximo campeonato suramericano que se efectuará en Chile, encarar ellos la solución de las dificultades. Los footballista de la cancha, aunque sean miles, se pondrán de acuerdo. Lc footballistas de escritorio, que son diez, jamás se pondrán de acuerdo.

Personalmente el presidente de la Federación de Football pone en manos de un Congreso de Clubs o de Ligas la renuncia de su puesto—fueron las últimas palabras del señor Cariola.

**EL SEÑOR LUIS HARNECKER**

Por su parte, el señor Luis Harnecker, que tan destacada actuación ha tenido en las conversaciones y reuniones sobre unificación, nos expresó que consideraba también que los acuerdos producidos eran fruto de un golpe de mayoría.

## HOY SE REUNE LA CONFEDERACION CHILENA DE DEPORTES PARA TOMAR CONOCIMIENTO DE LA ACTITUD DE LA CONFEDERACION NACIONAL

**EL ACTA DE CONSTITUCION DE LA CONFEDERACION DEPORTIVA DE CHILE**

En conformidad a un acuerdo tomado antenoche, ayer debieron firmar en la notaría Cousiño el acta de constitución de la Confederación Deportiva de Chile, los señores Federico Helfmann, por la Confederación Nacional de Deportes; y Alberto Davidson, por la Confederación Chilena de Deporte.

El señor Davidson se presentó a la notaría para declarar que no firmaba el acta, en vista de que se había faltado a los compromisos solemnes establecidos.

**LA REUNION DE ESTA NOCHE**

Hoy, a las 9.30 P. M., se reunirá en Estado 363 el Consejo Directivo de la Confederación Chilena de Deportes que preside don Jorge Matte Gormaz, con el objeto de tomar conocimiento de la actitud asumida por los delegados de la Confederación Nacional y tomar una resolución definitiva al respecto.

## CONFEDERACION CHILENA DE DEPORTES

A pedido de varias entidades jefes que componen este organismo, el Consejo Superior de la Confederación Chilena de Deportes se reunirá a las 9 P. M. de hoy en Estado 363, con el objeto de tomar conocimiento de las últimas incidencias y tomar un acuerdo definitivo al respecto.

## Federación de Football de Chile

El Directorio de esta colectividad celebrará sesión ordinaria hoy Miércoles, a las 9.30 P. M., en Estado 363, altos, a fin de continuar ocupándose de la jira al sur del país.

En esta sesión se designará el equipo y se nombrarán las delegaciones que lo acompañarán.

Se fijará asimismo el calendario de partidas que se van a realizar durante la jira.

Entre otros asuntos de importancia, se tratarán además algunas materias relacionadas con el próximo campeonato Sudamericano de Football.

## CITACIONES

**Badminton F. C.**—Directorio para hoy, a las 9 P. M. en el Club de Empleados de Bancos.

**Raab Recoleta F. C.**—Junta general para hoy, a las 9 P. M., en Salas 203. Tabla: Compra de un equipo.

**Chileñito Infantil F. C.**—Junta general para mañana, a las 8 P. M., en el local de costumbre.

**Santos Dumont F. C.**—Junta general para hoy, a las 8 1|2, en Recoleta esquina de Santos Dumont.

**Eleuterio Ramírez F. C.**—Junta general para hoy, a las 8 P. M., en Maestranza N.o 226.

**Unión Chilena F. C.**—Junta general para hoy, a las 8 1|2 P. M., en Erasmo Escala 3219.

**Deportivo Ecuador F. C.**—Junta general para hoy en el local y hora de costumbre.

**Victoria de Chile F. C.**—Junta general para hoy, a las 8 P. M., en Av. Salvador, Pasaje Mujica N.o 3.

**J. M. Etchepare F. C.**—Junta general para hoy, a las 6 1|3 P. M., Manuel Rodríguez N.o 964.

**Orompello F. C.**—Directorio para hoy, a las 8 1|2 P. M., en Mapocho 2079.

**Deportivo Bremen F. C.**—Junta general para hoy, a las 8 1|2 P. M., en Victoria 535.

**Unión de Peluqueros F. C.**—Directorio para hoy, a las 9 1|4 P. M., en Lord Cochrane 622.

**Liverpool F. C.**—Junta general para hoy, a las 8 1|2 P. M., en Bezanilla 1463.

**Peñarol F. C.**—Directorio para hoy, a las 8 P. M., en Andes 28 12. Junta general, a las 8 1|2 P. M., en el mismo local.

**Morning Star Sporting Club.**—Junta general para mañana, a las 9 P. M., en la secretaría, Independencia N.o 306.

**Chile Atlético F. C.**—Junta general y comisión del campeonato para mañana, a las 9 P. M., en Coquimbo 753.

**Deportivo Estrella de Chile F. C.**—Junta general para hoy, a las 9 P. M., en la Sociedad Artesanos La Unión.

**Unión de Caldederos F. C.**—Junta general para hoy, a las 6 P. M., en casa del presidente.

**Deportivo Lusitania F. C.**—Junta general para hoy, a las 8 1|2 P. M., en la secretaría.

**Audacia F. C.**—Junta general para hoy, a las 8 1|2 P. M., en el local de costumbre.

**Audax Italiano.**—Directorio para hoy a las 9.30 P. M., en su secretaría, San Isidro 92.

**Carlos Walker M. F. C.**—Junta general para mañana, a las 8 P. M., en Federico Scott N.o 48.

**Almirante Latorre F. C.**—Junta general para hoy, a las 6 P. M., en Mallinckrondt N.o 180.

**Unión F. C.**—Junta general para hoy, a las 9 P. M., en el local de costumbre.

# EL CENTRO DEPORTIVO FLAMENGO CUMPLE HOY DOS AÑOS DE ACTIVA LABOR

Dos años de una labor constante en el fomento del atletismo local cumple hoy el Centro Deportivo Flamengo que se ha desarrollado gracias a la acción constante de sus dirigentes y al esfuerzo tesonero de sus asociados.

Elementos de brillante figuración en las lides atléticas nacionales e internacionales militan en las filas del Flamengo, entre ellos Manuel Madrid y Luis Castro, además en la temporada pasada se distinguieron por sus actuaciones Luis Lastra, Guillermo Núñez, Camilo Castro, Ernesto Santander, Carlos Romero, Eugenio Campos, Pedro Jofré, Aguilera, Abrice y E. Cuevas.

Han engrosado las filas numerosos novicios, entre los cuales se han destacado Luis Muñoz y Custodio Mira.

**LAS ACTIVIDADES EN LA TEMPORADA DE 1924**

En diferentes torneos verificados con bastante éxito diri[illegible]eron el puesto de honor numerosos atletas llegando al final de la competencia en empate, Luis Castro y Ernesto Santander.

Una prueba en la que intervinieron los mejores elementos de fondo de la capital y del Club Internacional de Valparaíso, organizada por este Centro, fué la carrera de ascensión al San Cristóbal.

Como en anteriores temporadas las actividades han debido contar con la constante cooperación de los señores Justo, Samuel y Camilo Castro, jóvenes que son el alma de la colectividad.

Los miembros honorarios que con todo interés han estimulado las labores del Club han sido el Dr. Díaz Lira, presidente honorario que ha puesto a disposición del Centro la cancha de la Escuela de Medicina, y los señores Luis Mandujano, [illegible]bar, Orlando Calderón y Luis Pezoa G.

**LA ACTUAL MESA DIRECTIVA**

Dirige los destinos del Club al señor Vicente Pizarro, joven deportista de muchas iniciativas y que seguramente llevará al Centro por lo acompañan en la dirección los señores E. Estay, vice residente; Samuel Castro y T. Rodríguez, secretarios; Justo Castro y Guillermo Núñez, tesoreros, y Carlos Romero y Custodio Mira, directores.

A los miembros honorarios ya nombrados se ha discernido este honor también a los señores Julio Kilian y Alberto Prandi F.

**EN CELEBRACION DEL ANIVERSARIO**

Para conmemorar la fecha del aniversario los socios y sus familias se reunirán el próximo Domingo en una quinta de la Cisterna, en donde se repartirán los premios de la reunión verificada el Domingo pasado y de los vencedores que resulten de la carrera que el Domingo se verificará a La Cistrna.

**LA ASAMBLEA DE ESTA NOCHE**

En los salones de "El Diario Ilustrado" se reunirán los socios esta noche a las 9 P. M. Hoy quedarán cerradas las inscripciones para la carrera del Domingo, además se repartirán diplomas a los señores Luis Lastra, Carlos Romero Núñez y A. Salfate.

Por este motivo se nos pide rogar la asistencia.

Todo elegante usa Colonia Dobry

PRESIDENTE ALESSANDRI

EL MEJOR CIGARRILLO
BOQUILLA AMBRE
20 ctys.

La Compañía Cervecerías Unidas
OFRECE EN VENTA
14 CARETONES de golpe.
4 CARRETAS de campo, para 2 y 4 bueyes.
4 COCHECITOS de 2 ruedas.
VARIAS TONELADAS de fierro viejo.
VARIAS TONELADAS de alambre de fardos de pasto.
Tratar con el Administrador de la Fábrica Ebner, en Independencia 565, de 2 a 4 P. M.

Aplanchadoras y Lavanderas
Necesita Tintorería LAS NOVEDADES
San Francisco 409

Los Almacenes Cooperativos de las Cajas de Ahorros
EX-IQUIQUE
ESTADO 85-87
TELEFONO 2373
Ofrecen Oporto Las Palmeras, Escudo Chileno y Oporto Duquesa, que son los mejores oportos chilenos, con considerable rebaja de precios.
Es preciso ensayar para convencerse.

LLEGO ROBLE
EN TODAS DIMENSIONES
BARRACA Y FABRICA
"LA REPUBLICA"
DOMEYKO 2354 — TELEFONO 183 (PARQUE)

Vendemos
BARRICAS CEMENTERAS, VACIAS
Y ALAMBRE DE FARDOS DE PASTO
Compañía Cervecerías Unidas
INDEPENDENCIA N.º 565

BEBA
COMO APERITIVO
un COCTAIL en COGNAC LA PARRA DE ORO y como digestivo una copa de COGNAC LA PARRA DE ORO, de la Viña Errázuriz Panquehue, se sentirá sano y reconfortado para su trabajo.
Pídalo al Depósito de esta Viña, en Santiago:
SANTA ROSA 835
Teléfono 164, Matadero
PRECIO DEL CAJON: $ 144.
AGENTE:
LUIS GONZALEZ Z.
N|O

OCASION
$ 98 y $ 138

Lindos y cómodos amoblados con mesa de centro; amoblados finos esmaltados, en colores marfil, azulino, gris plata, verde nilo, rubí, azul de Prusia, etc., Valor $ 280, hoy se realizan a $ 195
Amoblados finos, barnizados en colores, valor $ 250, hoy se realizan a $ 158.
Gran Fábrica Inglesa de Muebles de Mimbre.
SAN ISIDRO 261
A-2

CLINICA
DE LUIS A. BRAVO B.
Instalada según los adelantos modernos.
Unicamente para el tratamiento y curación radical de las enfermedades VENEREAS, GENITO-URINARIAS E IMPOTENCIA.
PUENTE N.o 562
(NOTA.— Más detalles en avisos profesionales.).
N|O

MOTOR
de 15 caballos. Trifásico
DE OCASION SE VENDE
SAN DIEGO 288

FLIT
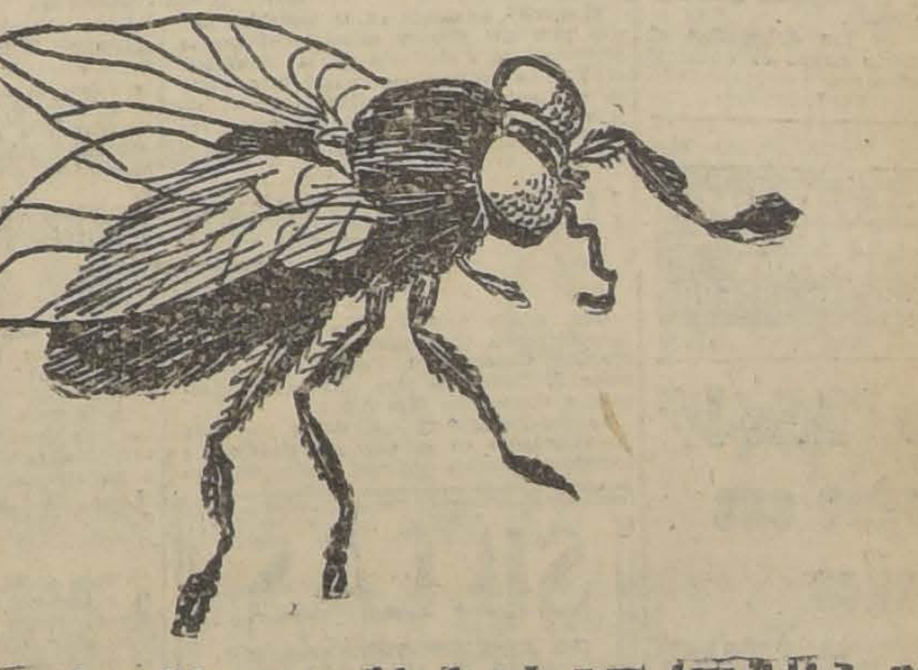
Acabamos de recibir una partida de esta gran insecticidad, liquido que mata
Moscas
Chinches
Zancudos
Polillas etc.
y en consecuencia estamos en situación de atender pedidos inmediatos.
Combinación $ 14.50
Descuentos especiales a mayoristas.
—|— ORDENES A: —|—
West India Oil Company
DEPARTAMENTO ESPECIALIDADES
BANDERA 624.— TELEFONO INGLES 2933

# LOS SECRETARIOS GENERALES DE CONSEJOS Y SECCIONES DE LA FEDERACION OBRERA DE CHILE SE REUNIRÁN ESTA NOCHE

## RECIBIRAN INSTRUCCIONES ACERCA DE LA ACTITU QUE DEBEN ASUMIR EN LOS MOMENTOS ACTUALES FRENTE A LAS LECTITUD QUE DEBEN ASUMIR EN LOS MOVIGENCIA

Los secretarios generales de los Consejos y Secciones de Santiago, como también los miembros de la Junta Provincial de la Federación Obrera de Chile, deberán reunirse esta noche en el local de la Junta Ejecutiva Federal, Tenderini 155, a las ocho y media de la noche.

Esta reunión tiene especial importancia. Se tratará en ella sobre la actividad que deben desarrollar los grupos federales frente a la situación actual del país. Se darán instrucciones importantísimas a los secretarios generales para que las hagan saber a los federados en general.

El Secretario General de la Junta Ejecutiva, señor Luis V. Cruz ha impartido una circular a todos los secretarios de los Consejos y Secciones, como asimismo a los miembros de la Junta Provincial de Santiago par aque no dejen de concurrir a la reunión de esta noche, insistiendo en que tiene especial importancia para los trabajadores organizados.

# SE HA FORMADO UNA NUEVA ORGANIZACION DE OBREROS EN CALZADO

En la tarde de ayer recibimos la visita el Directorio del Personal de la Fábrica de Calzado "La Chilena", el que nos manifestó lo siguiente:

Estos trabajadores formaron una organización que pertenecerá a la Federación de Obreros y Obreras en Calzado.

Cerca de ciento treinta operarios de la Fábrica antes citada se reunieron últimamente y acordaron organizarse y presentar al mismo tiempo un pliego de peticiones a los industriales.

Este pliego está en estudio por los patrones.

El Lunes pasado se suscitó un movimiento en la Sección Aparados que trajo la paralización de las faenas de todo el personal a fin de reunirse extraordinariamente y tomar un acuerdo al respecto.

Este movimiento, según se nos manifestó, se debió a la reincorporación de dos operarios.

En cuanto a la incorporación a la Federación de Obreros y Obreras en Calzado, se produjo un largo debate, acordándose afiliarse, haciendo previamente la siguiente declaración:

"Se acuerda ingresar a la Federación de Obreros y Obreras en Calzado siempre que los antiguos dirigentes de este gremio que hayan perjudicado la organización no vuelvan o tomar parte activa en el seno de la Institución".

Se eligió el siguiente Directorio: delegado general, Oscar Rivera; tesorero, Alfonso Troncoso; subtesorera, Adriana Ahumada; secretario de actas, Luis Victoriano; prosecretario, Carlos Roa; delegado seccin Goodyear, Enrique Moya, Miguel Marín; Sección Suelas, José Riveros; Sección Aparados, Marina Cáceres; Sección Envaces, Graciela Valdés; Sección Corte, Julio Tenderini.

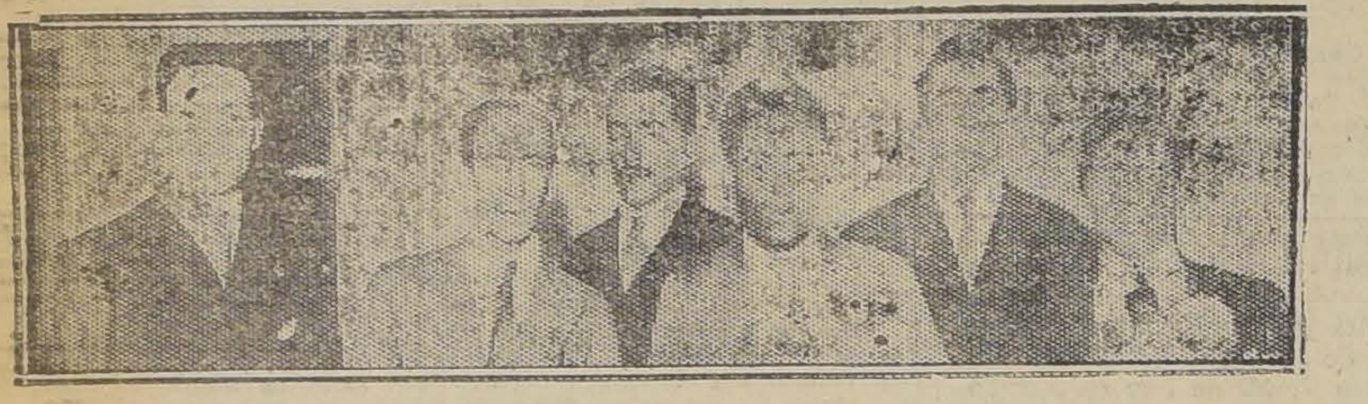

Nueva organización de obreros en calzado

# VARIOS DIRIGENTES OBREROS CONCURRIERON AYER A LA INTENDENCIA

## SE TRATA EN LA REUNION CON EL SEÑOR MACKENNA SUBERCASEAUX SOBRE LA FORMACION DE LOS TRIBUNALES DE LA VIVIENDA

Se nos informa que en la tarde de ayer se realizó en la Intendencia de la provincia una reunión de dirigentes obreros, entre los cuales se encontraban los señores Luis Víctor Cruz, secretario general de la Junta Ejecutiva de la Federación Obrera de Chile; Luis Ayala P., Secretario de Prensa del Consejo de Tranviarios; Martínez, Sanes y varios otros.

Durante la conversación que tuvieron estos obreros con el Intendente, señor Alberto Mackenna, se trató sobre el nombramiento de los delegados de las distintas comisarías que deberán controlar la inscripción de los arrendatarios para la formación de los Tribunales de la Vivienda.

El señor Mackenna Subercaseaux manifestó a los dirigentes obreros que el Gobierno deseaba dar una pronta solución a este problema, y que en tal virtud les pedía recomendaran a los arrendatarios concurrieran lo más pronto posible a las comisarías.

# SE SOLUCIONAN LAS DIFICULTADES DE LOS MOVILIZADORES DE LA ADUANA DE VALPARAISO

Ayer se efectuó una reunión de la comisión de obreros movilizadores de la Aduana de Valparaíso en el Ministerio de Vía y Obras, reunión en la que se trató sobre las incidencias habidas últimamente entre estos trabajadores y sus jefes.

Por los obreros movilizadores concurrió el señor José Araneda, quien fué acompañado del secretario de la Junta Ejecutiva Federal, señor Luis V. Cruz y por el señor Manuel Hidalgo.

Esta comisión se entrevistó con el Presidente de la República, a quien le expusieron la situación en que se encuentran los movilizadores de la Aduana y las gestiones que se habían hecho para solucionar satisfactoriamente el conflicto último.

Habían conversado también sobre este asunto con el Primer Mandatario de la nación, el Gobernador Marítimo de Valparaíso y el Ministro de Vía y Obras, señor Francisco Mardones.

Como consecuencia de la entrevista de ayer, los movilizadores volverán a sus labores en forma ordinaria, quedando la Sección respectiva, perteneciente a la Federación Obrera de Chile, a la cual están afiliados estos trabajadores, de solucionar en definitiva las dificultades que ha habido.

### La Unión Sindical de Empajados en Damajuanas

La Unión Sindical de Empajadores en Damajuanas, cita a reunión para hoy a las 7 P. M.

Tabla de discusión:

1.o Reincorporación del compañero Delfín Díaz.

2.o Cuenta de la comisión nombrada para buscar local.

3.o Cuenta de los delegados al Cuerpo Relacionado sobre el comicio del próximo Domingo.

Local: Franklin 1407.

CARBOLINEUM — HAMEL — PINTURA PARA MADERAS BARRACAS - BUQUES Y MADERAS

Deje que "Gets-It" Subyugue sus Callos

Los callos más beligerantes pierden instantáneamente todos sus sentidos al recibir la

caricia de dos o tres gotas de "Gets-It". A los cinco minutos Ud. sólo recuerda su dolor y molestias como un sueño desagradable, y se reprocha a sí mismo por haberlo resistido tanto tiempo. Al siguiente día lo encontrará Ud. bien muerto, y listo para descascararse de raíz. Cuesta una pequeñez. E. Lawrence & Co., Fabricantes, Chicago, E.U.A.

# ESTA NOCHE SE DEBE REUNIR EL COMITE DE CHAUFFEURS

## QUE PREPARA EL MEMORIAL A S. E. EL PRESIDENTE DE LA REPUBLICA

El comité nombrado en la asamblea amplia para que prepare el memorial que se presentará al Presidente de la República, el Viernes próximo, se reune esta noche en el local de los tranviarios con el objeto de conocer el informe que presentará la comisión que se nombró en la reunión pasada.

Como se sabe el Comicio se llevará a efecto el Viernes, a las 4 de la tarde, en la Plaza de la Moneda, para cuyo efecto deben de reunirse todos los chauffeurs a la 1.30 P. M., en el teatro de los tranviarios a fin de conocer el memorial elaborado por la comisión y que será presentado el Presidente de la República.

# LA CONFERENCIA DE ESTA NOCHE EN EL CENTRO EL DESPERTAR

Hoy, a las 8.45 P. M., se efectuará la conferencia que estará a cargo del Secretario General del Partido Comunista, señor J. Toledo, y cuyo tema es: "Anarquía y Comunismo Científico".

Se desarrollará un interesante programa de variedades en el que participaron los conocidos artistas obreros, señor Gustavo Silva, del Cuadro Alejandro Flores; señorita Brisalia Uribe, del Grupo Mexico y tenor infantil, Omar Mella; señor Rosales y otros.

La entrada a este ateneo cultural es completamente gratuita, y la comisión de extensión cultural, nos recomienda invitar a los obreros estudiosos.

SILLAS

NO LAS ENCONTRARA MEJORES NI MAS BARATAS EN NINGUNA PARTE

"La Gran Rapid"

DELICIAS 3538

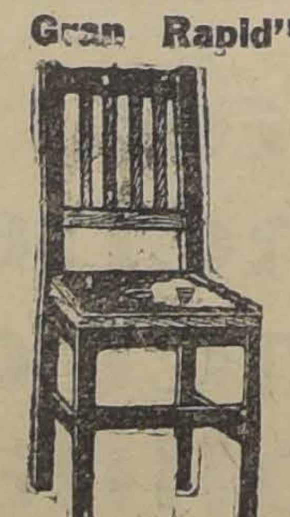

A $ 90.00 DOCENA

Pida catálogo, a

O. PINOCHET L.

SANTIAGO.—CASILLA 4531.

n|o

### Junta Administrativa de Panificadores

Cítase a todos los delegados de la Junta y también a los secretarios de los Sindicatos, hoy, a las 8 de la noche.

Al mism otiempo se ruega la asistencia a los delegados de la Unión Sindical de Repartidores de Pan.

Punto de reunión: Arturo Prat 1242.

50 BARRETEROS

se necesitan con urgencia para trabajos en Tocopilla (Compañía Anglo-Chilena Consolidada). Salarios de 10 a 20 pesos diarios, siendo todos los trabajos a trato. Inscrupción y examen médico: desde el Martes, de 9 a 12 M. y de 2 a 7 P. M. Salida: el Jueves 2 de Abril. Amunátegui 85, entre Alameda y Moneda (señal: bandera azul).

LOCAL PARA INDUSTRIA

Calzado necesito

ESCUDERO. CASILLA 3376

A-1

Municipalidad de Santiago

PATENTES DE VEHICULOS

Se avisa al público que desde hoy 31 de Marzo se empieza a vender las Patentes de Vehículos en el Departamento del Tránsito, Calle Artesanos, entre Independencia y La Paz.

Se atiende al público de 9 A. M. a 6 P. M.

### Federación de Obreros de Imprenta de Chile

Hoy se efectuará en su local social una importantísima reunión de las comisiones nombradas por la Sociedad Unión de los Tipógrafos, Centro Recreativo Artes Gráficas y nuestra organización con el objeto de estudiar la forma de unificar al gremio en una sola entidad.

—Por acuerdo de la asamblea del Domingo se envió un delegado a la Sección Chillán, con el objeto de alentar y uniformar el movimiento que sostienen los gráficos de esa localidad.

A fin de aumentar la ayuda económica que enviará a estos camaradas, se acordó efectuar el Sábado próximo en nuestro local una velada literaria y baile.

—Para mañana Jueves se cita a los miembros del directorio y a los delegados de taller se encarece la asistencia.

—Se encuentra enfermo de gravedad el federado Carlos Sepúlveda. Se medicina en su casa habitación.

—Se hace presente al personal Selecta que debe nombrar delegado esta semana.

### En el Centro Camilo Ortúzar

La asamblea que celebrará hoy a las 9.30 P. M. este centro tiene especial importancia.

Para darle más amplitud a la asamblea se ha invitado además de los socios a los jóvenes ex-alumnos que por diversas causas no han ingresado a la institución ni reconocido el hogar que está abierto para todos los que quieran venir a trabajar, con decidida voluntad por el progreso de la institución dentro de la bien entendida fraternidad social.

De este modo sus actuales dirigentes manifiestan una vez más los anhelos tantas veces reiterados, de que todos los ex-alumnos de sanos propósitos, de principios definidos, y de buenos ideales, puedan formar parte del centro y cooperar con su esfuerzo personal a toda obra de cultura y sociabilidad.

La asamblea se efectuará a las 9.30 P. M. en Sazié 2557.

### Unión de los Tipógrafos

El Domingo 5 del mes que se inicia, el directorio celebrará sesión ordinaria en conformidad a expresos acuerdos tomados el 22 de Marzo.

—Ha salido del hospital el socio señor Luis A. Real.

—La tesorería advierte a los socios que se están atrasando en el pago pue se apresuren a mantenerse dentro de las cuotas que indican los reglamentos.

### Actividades Obreras y Campesinos de Peñaflor

Hemos dado cuenta de los movimientos de opinión que viene realizando el Sindicato de la Federación Obrera de este pueblo, ante la permanencia de la actual junta de vecinos.

Con el objeto de reiterar esta petición de disolución de esta junta, se efectuará el Sábado próximo un 2.o comicio de protesta.

Esta tarde recibirá a los obreros venidos de Peñaflor S. E. el Presidente de la República que desea conocer todas las aspiraciones de este pueblo.

### Centro Recreativo "Victoria"

La comisión de fiestas de este Centro ha venido preparando con entusiasmo una velada literario-musical, en honor de nuestra directora honoraria, señora Germania Mena de Romero, con motivo de su próximo viaje a Nueva York.

La velada se llevará a efecto el próximo Domingo 5 de Abril a las 4 P. M.

—Para hoy a las 8 y media P. M. clases instructivas y baile general en su local.

—A la comisión de fiestas para mañana Jueves a las 8 y media P. M., en Prado 203.

CONSULTORIO

PARA PERROS Y GATOS

COMPLETO INSTRUMENTAL

LABORATORIOS, AMBULANCIA

AUTOMOVIL PROPIA

Consulta .. .. .. .. .. .. .. $ 5.00

Ambulancia, ida y vuelta .. $ 5.00

# ESTA NOCHE SE DEFINIRÁ LA SITUACION DE LOS TRANVIARIOS FRENTE A LA PETICION DE AUMENTO DE SUELDOS

(PUBLICACION OFICIAL)

Esta noche, a las 9 1|2 P. M. en punto, se llevará a efecto la reunión general de los empleados tranviarios que pertenecen a la Sección Tráfico de la Compañía Chilena de Electricidad, en los locales de Bulnes, esquina de Martínez de Rozas y Victoria 617, con el objeto de conocer la contestación que dará la Gerencia al pliego de peticiones del personal, y de aquí se tomarán las determinaciones que se estimen por convenientes.

Se encarece la asistencia a todos los personales.

LA SESION DE DIRECTORIO DE ANOCHE

El Directorio del Consejo de Tranviarios se reunió anoche y entre otros acuerdos, tomó los siguientes:

"En conocimiento de un informe pasado a la Sección de Seguridad por el agente Barraza, en el cual expone que fué sacado de nuestro local social y allanado antes en la Secretaría, este Directorio acuerda protestar públicamente de esta falta de honradez del agente Barraza para exponer los hechos a sus superiores, siendo que a este señor agente, se le pidió con toda cortesía que abandonara nuestro local en vista que se trataba de un asunto interno de nuestra colectividad; al mismo tiempo acordó dirigirse al señor Jefe de la Sección de Seguridad que cuando desee algún informe de nuestra organización se dirija por separado a este organismo y no mande individuos faltos de educación y honradez, a imponerse solapadamente.

Al mismo tiempo manifiesta esta organización que nada tiene que ver en estos asuntos el señor Víctor G..., fué denunciado por Barraza a la Jefatura de la Sección de Seguridad".

También se acordó exigir del ... general concurra a la asamblea ... dar cuenta del por qué no ha ... concurrir a las últimas reuniones del Consejo.

FIESTA EN BENEFICIO DE LOS ENFERMOS

El Directorio en su sesión ... acordó aprobar en todas sus partes ... neficio que presentó la Comisión ... dad para ayudar a los enfermos y ... llevará a efecto el próximo Sábado ... 9 1|2 P. M., en nuestro local ... grama estará a cargo del Conjunto ... tico de Comedias y Variedades "L... tínez".

# UNA BUENA COOPERATIVA DE CONSUMOS ES LA ASPIRACION DE LOS FERROVIARIOS DE LA 2.a ZONA

El Domingo pasado celebró sesión la Cooperativa Ferroviaria de Consumos de la II Zona, sesión que se llevó a cabo en el Teatro Ferroviario.

Con la lectura del informe del Directorio sobre la marcha de la cooperativa, se produjo un largo y acalorado debate, al final del cual se aprobó l siguiente moción presentada por el dirigente obrero y accionista de la cooperativa, señor Ambrosio Torres:

"En vista del pésimo resultado de la cooperativa, al defraudar los intereses de los trabajadores, y teniendo en cuenta las recientes publicaciones, la asamblea acuerda que pasen a la justicia ordinaria, para el castigo de los delincuentes, el informe de los inspectores, juntamente con los libros de la cooperativa, en especial el borrador de Caja que contiene graves irregularidades en sus asientos.

El mismo señor Torres pidió se dejara constancia que la cooperativa no había fracasado en manos de los trabajadores.

En seguida se procedió a elegir el Directorio, quedando constituído de la siguiente manera:

Empleados: Aníbal Labarca ..., Reyes, José Gacitúa y Pedro ... ros: Alberto Whitte, Pedro ... nuel A. Concha, Enrique Cornejo y Ambrosio Torres.

Si para la buena marcha de la cooperativa, no se cuenta con una ayuda ... de parte de la Superioridad de la Empresa, se entrarían a aceptar la proposición hecha por la casa ... no se presenta otra propuesta ...

# EL GREMIO DE PELUQUEROS HA CONSEGUIDO UNA ACLARATORIA SOBRE LA LEY DE DESCANSO DOMINICAL

## LOS ESTABLECIMIENTOS SE CERRARAN LOS DOMINGOS Y NO LOS FESTIVOS COMO HABIA ORDENADO POR LA LEY DICTADA ULTIMAMENTE POR EL GOBIERNO

El Ministerio de Previsión Social tiene redactada y lista para su publicación la aclaración que se ha solicitado a la ley sobre cierre de las peluquerías.

Como deben recordar nuestros lectores, el Comité Pro Mejoramiento Económico del Gremio de Peluqueros ha estado empeñado este último tiempo de obtener del Gobierno tal aclaración que tiene especial importancia ya que se relaciona con los intereses mismos de los operarios y dueños de pequeños establecimientos de peluquerías.

Desde luego, se sabe que el cierre de los establecimientos será solamente los días Domingo, y no los festivos, como se había decretado en la ley dictada últimamente por el Gobierno.

Con esta aclaratoria que hará el Ministerio de Previsión Social al Comité Pro Mejoramiento Económico del Gremio de Peluqueros, obtiene un hermoso triunfo ya que se cumple una de las partes más importantes de la pauta de ... que se ha propuesto cumplir.

En la última asamblea general eligió el siguiente Directorio del Comité:

Presidente, señor Víctor ...llo Tobar; secretario general, José A. Troncoso; secretario de actas, señor Edmundo Reyes; tesorero, señor Pantaleón Gómez; directores, señores Angel Honorato, Francisco Mancilla y José Tomás ...ja.

¿Se Siente Ud. Envejecer Prematuramente?

Miles de hombres y mujeres ven escapárseles prematuramente el vigor y fortaleza naturales de toda persona sana y robusta. En muchos casos los descuidos o excesos son causa de esa decadencia física. Lo que ocurre es que la sangre pierde sus elementos de vitalidad; se pone débil, depauperada, impura, enteramente depleta del hierro orgánico que tanto requiere para reparar eficazmente el desgaste natural de la vida activa.

¿Que hacer? Nada más lógico que reponer en la sangre ese valioso hierro orgánico con el Hierro Nuxado, la fórmula moderna para revitalizar la sangre y los nervios. Combinado con glicerofosfatos forma un poderoso auxiliar para toda persona cuyas fuerzas parecen gastadas y en muchos casos hace renacer la vitalidad y energía de una manera sorprendente.

El Hierro Nuxado no es un cúralotodo. Se recomienda solamente para dar nueva vida a la sangre y al sistema nervioso; y un par de semanas bastarán para demostrar el bien que puede hacer. Hoy no será demasiado temprano para empezar. Todas las buenas farmacias lo venden.

# CITACIONES

**Sociedad Porvenir de Empleados de Casas Particulares.** — A junta general para hoy a las 5 P. M.

**La Unión en Resistencia de Albañiles.**— A reunión general a todos sus socios para hoy a las 7 P. M.

**Sociedad Pintores Miguel Angel.**—A la comisión de fiesta para hoy a las 8 P. M.

Los socios que tienen entradas para la velada que se efectuará el Sábado próximo pueden devolverlas hoy de 8 a 10 P. M.

**Sociedad Mutual de Comerciantes de Santiago.** —Para hoy a la hora de costumbre al Directorio.

**Sociedad Juan Miguel Dávila Baeza.**— Junta general extraornaria hoy a las 9 P. M. para tratar varios asuntos de suma urgencia.

**Sociedad de S. M. Bernardo O'Higgins.**—A junta de directorio para hoy a las 8 P. M.

**Sociedad de S. M. La Aurora.** —A una importante reunión que tendrá lugar hoy a las 8 1|2 P. M. Local: Arturo Prat 1243.

**Sociedad Unión de Peluqeros.** —A junta general para hoy a la comisión de sanidad para las 9 P. M. en Tarapacá 721.

**Sociedad Adelanto Local Población Vista Hermosa.**—A junta general para hoy a las 8 P. M. en Av. Chilo 496.

**Sociedad de S .M. Manuel Rodríguez, San Francisco 748.** — A sesión de directorio para hoy a las 9 P. M.

**Unión de Empleados de Teatros y Cines.**—A reunión general para hoy a las 12 de la noche en el local de costumbre.

**Cuadro Artístico y Cultural Arturo Alessandri.**— A junta general para hoy a las 9 P. M. en el Consejo Tranviario (Sección Victoria).

### Unión de Carroceros y Operarios de Garages

En su última reunión acordó poner en conocimiento de los carroceros, en general, que esta organización prepara una convención de carroceros y operarios de garages y ramos afines, para llegar a constituir nuestra organización regional.

Por haber asuntos de sumo interés que tratar, cítase para hoy a las 7 P. M. en Sotomayor N.o 5 A.

### Comité Obrero Ejecutivo

Hoy tiene lugar la reunión a que han sido invitados los exsocios de los Centros Ilustración, Dorama, Ferroviario. Local: Toesca 2717, a las 8 y media P. M.

### A las personas tenedoras de acciones de la Cooperativa, 2.a Zona

Se nos pide la publicación de las siguientes líneas:

Está listo el escrito que se presentará al Juzgado del Crimen para perseguir la responsabilidad criminal sobre la malversación de los fondos sociales de la Cooperetiva de Consumo de la Segunda Zona.

Se les avisa que la defensa jurídica de los derechos de los perjudicados, es completamente gratuita y estará a cargo de un cuerpo de abogados de la Corporación "Progreso y Bienestar de Chile".

Secretaría judicial, calle Morandé N.o 244, de 6 a 7 1|2 P. M.

### Sociedad de Artesanos "La Unión"

La sección de excursiones y deportes de esta Sociedad, hace un llamado a todos sus socios en general, alumnos o exalumnos de la Escuela Nocturna "Fermín Vivaceta", y a los scouts de la Brigada "Benjamín Franklin", en el sentido que contribuyan a fomentar los sanos deportes que esta Sección los practica y a cooperar con una ayuda ya sea en donaciones

### Centro Artístico "Estudio y Progreso"

—Hoy clases de educación física únicamente para los socios, terminada la cual habrá una excepción.

—Mañana sesión de junta general.

Dobry ya no es enigma

Los Almacenes Cooperativos de las Cajas de Ahorros

ALMACEN EX-IQUIQUE

ESTADO 85-87

TELEFONO 2373

El público encontrará en el almacén todo lo concerniente al ramo de abarrotes, cristalería, lozas, fierro enlozado, licores, etc.

Mantequilla de primera clase conservada diariamente en refrigeradores especiales.

A-1

### Sociedad Artesanos La U...

Cítase a los miembros de la ... sión de fiestas para hoy a las ... espera hasta las 8 y media P. M. ... son los señores Armando ... Vicente Leiva, Manuel Alfaro, ... te Donoso, Manuel Molina, Juan ... va Jara y Diego Carrasco, con el objeto de oir las cuenta sobre el ... ce de la 2.a quincena del mes de Marzo se encarece la asistencia.

### Federación de Curtidores

Cita a todos los curtidores ... para hoy, a las 6 1|2 P. M., ... 1057, local de los camaradas del ... do.

### FIESTAS SOCIALES

**CENTRO RECREATIVO ARTES GRAFICAS, DELICIAS 1...**— ...ra hoy está anunciado un baile ... principiará a las 9 P. M.

**CENTRO SOCORROS MUTUOS SAN MARTIN.**— El Centro Socorros Mutuos San Martín ha preparado para el Viernes una fiesta en honor de la prensa.

CAJAS Y BOLSONES PARA ... GIALES, LOS FABRICA Y VENDE

La Maletería EL FA...

Realiza 15,000 a la MITAD ... VALOR y obsequia a los ... dores algunas de las mejores ... de Salgari y Calleja.

74 — ESTADO — 74

# LOS ROBOS EN LA MAESTRANZA DE YUNGAY

## TODAVIA LA FUGA DEL DELINCUENTE ROMERO Y EL SUICIDIO DEL CARABINERO ACUÑA

### AYER SON PUESTAS A DISPOSICION DE LA JUSTICIA LAS 6 PERSONAS DETENIDAS POR EL TENIENTE SEÑOR MASCAYANO

En la mañana de ayer fueron puesto a disposición del juzgado del crimen que ordenó las investigaciones las seis personas detenidas por los carabineros, que resultaron hallarse mezcladas en el robo de aceites y otros artículos a la Maestranza de los Ferrocarriles de Yungay y de cuyos hechos dimos amplias informaciones en nuestra edición de ayer, anticipando una información que fué muy comentada, en todos los círculos de la capital, ya que junto a esa pesquisa iniciada con tan buen éxito se encontraba relacionado el suicidio del soldado Acuña.

El suicidio de este modesto servidor del Regimiento de Carabineros de los Ferrocarriles y la fuga del principal culpable de los robos descubiertos, se prestó a los más animados comentarios en los círculos judiciales, pues hechos de esta naturaleza no se repiten con frecuencia en ninguna parte.

En nuestra amplia información de ayer relatamos con toda clase de detalles las interesantes pesquisas llevadas a cabo por el teniente señor Mascayano, de la detención de los culpables y cómplices de esos robos a la Empresa y del trágico fin del carabinero Acuña, que puso fin a sus días en vista de la responsabilidad que le afectaba por la fuga de Manuel Chamorro, que estaba bajo su custodia.

Según la información que ya conoce el público, se trata de numerosos robos de que estaba siendo víctima la Maestranza de los Ferrocarriles de Yungay, sin que los culpables pudieran ser descubiertos, misterio que el teniente señor Mascayano trató de descifrar logrando su objeto después de activas diligencias.

**EL ITALIANO DE LA ESQUINA**

Las afortunadas pesquisas del teniente señor Mascayano llegaron a la conclusión de que los robos ya enunciados eran conducidos a un negocio de la Comuna de Yungay, de propiedad de un comerciante italiano, y quien tenía a su servicio a varias personas que se encargaban de su venta al por menor o por pequeñas partidas.

Estos corredores de las mercaderías substraídas en la Maestranza tenían clientes conocidos en diversos barrios de la capital y así fué cómo los carabineros y agentes que acompañaron al teniente señor Mascayano lograron dar con los artículos que se buscaban en algunas casas comerciales establecidas en la calle de San Diego y en la Avenida de Independencia y en un taller de mecánica ubicado en Martínez de Rozas.

Las mismas pesquisas dieron con el principal culpable que resultó ser Manuel Romero Chamorro, con un compañero de éste y con un individuo que era el carretelero encargado del traslado de esas mercaderías.

Con las pesquisas efectuadas se logró recuperar 130 tarros de aceite de muy buena clase, de un valor de $ 130 cada tarro y una partida de útiles y herramientas pertenecientes a la Maestranza.

**SE RECUPERAN LAS MERCADERIAS**

Después de hacer los allanamientos del caso en los negocios donde se encontraron las mercaderías robadas se procedió a detener a varias de las personas que aparecían mezclados en el delito.

Todas estas personas en número de seis quedaron a cargo de los carabineros de Yungay y Romero Chamorro que fué sindicado por sus cómplices como el autor, quedó en poder del carabinero Acuña del mismo destacamento.

Poco después de llegar a este feliz resultado en las investigaciones, fué cuando ocurrió la desgracia que ha sido lamentada por todas las personas que tuvieron oportunidad de imponerse de ella en la amplia información de "La Nación" de ayer y por los compañeros de la víctima, el carabinero Acuña, quien en un instante de irreflexión y profundamente afectado se quitó la vida de un balazo en el corazón.

He aquí como ocurrió la última parte de este hecho que deja momentáneamente impune a un delincuente y que priva al Cuerpo de Carabineros de un soldado cuya eficiencia pudo prestar mejores servicios a la institución militar a que pertenecía.

**ANTE LA NEGRA PERSPECTIVA, LA HUIDA**

El detenido Manuel Romero Chamorro calculó desde un principio la enorme responsabilidad que tenía en los robos denunciados a los carabineros y de los cuales se le culpaba de ser el único autor.

No se le escapaba tampoco a Romero de que su caída en poder de los carabineros tenía que serle de fatales consecuencias y que la justicia lo haría ingresar a la cárcel quizás por qué cantidad de tiempo.

Ante esta negra perspectiva de su futuro optó por jugar el todo por el todo, ya que no le cabía dudas de que los demás detenidos habrían de culparlo a él como el responsable de esos robos.

En consecuencia, preparó sigilosamente su fuga, la que llevaba a la práctica después con tan felices resultados, que el carabinero que lo custodiaba no se dió cuenta de la huída.

Y sólo cuando el detenido ya no estaba a su alcance se pudo imponer de lo ocurrido, procediendo a dar cuenta en el acto a su superior el vice 1.o don Ernesto Fuentes, quien a su vez comunicó el hecho al teniente señor Mascayano.

**EL BALAZO MORTAL**

Tan pronto como el teniente señor Mascayano se impuso de la fuga del detenido, se trasladó al sitio donde se le había dejado y una vez que comprobó el hecho ordenó el arresto del carabinero Acuña.

Este soldado se sintió tan afectado por la fuga del detenido, y molesto tal vez por la amonestación de que fué objeto y del castigo que se le impuso, que sin decir una sola palabra tomó de inmediato una determinación terrible.

Sin que nadie lo pudiera evitar tomó una pistola y se disparó un balazo en pleno corazón. La herida había sido mortal y caía pesadamente sobre el pavimento.

Tan pronto como se sintió el disparo y se supo que el carabinero Acuña había intentado quitarse la vida, se llamó a la Asistencia Pública, pero todo auxilio era ya tarde, pues dejaba de existir en el trayecto.

**EL SUMARIO MILITAR**

Como de costumbre en estos casos, el fallecimiento trágico del carabinero Acuña ha dado motivo para que la superioridad del Cuerpo ordene la instrucción de un sumario militar a fin de establecer las verdaderas causas de esa muerte.

Con este objeto se han tomado las medidas necesarias para que este sumario se instruya con la rapidez que el caso requiere y se de cuenta de su resultado a los jefes de la institución.

En este sumario deberán declarar todos los carabineros que se encontraban presentes en el momento que el desgraciado Acuña atentó contra su vida y aquellas personas que estime necesarias el funcionario que servirá de fiscal.

Los antecedentes de esta desgracia ya han sido puestas en conocimiento de la jefatura del Regimiento y por este intermedio de la superioridad del Cuerpo.

El cadáver del soldado deberá ser sometido a la autopsia médico legal ya que el informe es indispensable para establecer la causa precisa de su fallecimiento.

**EL JUEZ DEL CRIMEN EN ACCION**

Como decimos al comenzar, ayer en la mañana se dió cuenta de estos hechos al juez de crimen que ordenó la investigación y con cuya orden se hicieron los allanamientos y se practicaron las demás pesquisas.

Como a las 9 de la mañana, los detenidos fueron trasladados al tribunal y poco más tarde eran interrogados por el juez acerca de los robos indicados.

Y como se trata de un sumario que recién se inicia, se guarda al respecto la más completa reserva.

Agua Colonia Dobry es regia

NEURASTENIA — DEBILIDAD SEXUAL — FORTAGOL — DESGASTE VIRIL — IMPOTENCIA

# DESAPARECE MISTERIOSAMENTE UN AUTO MARCA ESSEX

## SU DUEÑO LO ESTIMA EN LA SUMA DE $ 17,000

La 6.a comisaría denunció al juzgado del crimen de turno en la mañana de ayer un hecho de que fué víctima el señor Francisco Loguercio Novellini de parte de los numerosos cacos que pululan en esta capital y que hacen de las suyas sin que haya medio de evitarlo.

El señor Loguercio es propietario de un rico automóvil marca Essex y en un momento que se encontraba en el interior de la casa Graham Rowe se vió obligado a dejarlo frente a ese establecimiento, que como se sabe se halla ubicado en calle de Bandera entre Huérfanos y Agustinas.

Cuando el señor Loguercio estuvo de regreso en la calle se encontró con que su auto no estaba ya en el sitio donde lo había dejado momentos antes.

En el acto el señor Loguercio inició las investigaciones del caso para dar con el paradero de su máquina, pero cuál sería su disgusto al convencerse de que había sido víctima de un escandaloso hurto.

Cuando tuvo la convicción de que sus esfuerzos para dar con el auto no daban resultados de ninguna especie, se resolvió a presentarse a la 6.a comisaría y pedir la ayuda de esa repartición con el fin de recuperar el auto perdido.

El señor Loguercio estima el valor de su auto en la suma de $ 17,000.

Como decimos al comenzar, la 6.a comisaría puso este hecho en conocimiento de la justicia y ésta ordenó a la Sección de Seguridad que investigue el paradero del auto y capture a los culpables de esta sustracción.

# AYER FUE TRASLADADO A BUENOS AIRES EL DELINCUENTE PROFUGO DE USUAMIA

En una de sus ediciones anteriores, "La Nación" dió una amplia información telegráfica de su corresponsal en Talcahuano y que apareció en su sección de provincias acerca de la captura por la policía de esa ciudad de un peligroso delincuente internacional.

El citado individuo, Ricardo Brasch, había logrado fugarse de uno de los presidios más seguros del continente como lo es el argentino de Usuhuaia y desde entonces se encontraba en libertad.

En los momentos de su detención se encontraba a bordo de una goleta que estaba al ancla en la bahía de Talcahuano.

La policía de Talcahuano, tal como lo indicaba la información telegráfica de "La Nación", entregó el delincuente a varios funcionarios policiales de esta capital que se trasladaron con ese objeto a esa ciudad.

Esos funcionarios lo fueron el comisario de investigaciones señor Maturana, el inspector de la Sección de Seguridad don Francisco Vásquez y el capitán de Buenos Aires que se encontraba de paso en esta capital señor Fernandez y quien reconoció el peligroso delincuente como reo prófugo de su patria.

Brasch fué trasladado a esta capital convenientemente custodiado y en la mañana de ayer se le remitió a Buenos Aires a disposición de las autoridades argentinas a fin de que dispongan lo que debe hacerse con el reo.

Junto con el citado delincuente va el funcionario policial de Buenos Airesy dos detectives de Santiago que llevan el encargo de acompañarlos hasta la frontera.

C. R. C.
La mejor publicidad "LA NACION"

# LA MUERTE DE MARIA BALLESTEROS NO QUEDARA IMPUNE

"Los Tiempos" en su primera edición de ayer adelantó una información acerca de la captura de un individuo que había cometido en Mayo del año pasado un homicidio y que a pesar de las investigaciones que hizo la policía no pudo ser detenido en esa época.

De la amplia información del colega extractamos los siguientes datos que permiten dar una idea de la forma como se realizaron los hechos que causaron la muerte de María Ballesteros y la detención del culpable después de cerca de un año de ausencia:

**COMO OCURRIO LA TRAGEDIA**

En la noche del 14 de Mayo llegaron hasta el negocio de Julio Muñoz, ubicado en la Avenida Recoleta N.o 1119, Francisco Farfán Cuevas, domiciliado en ese tiempo en la misma Avenida en la casa signada con el N.o 1129, y su mujer Raquel Venegas.

Era ya más de media noche y, sin embargo, el matrimonio pidió en ese negocio algunas copas de licor para beber en compañía de varias personas más que se encontraban en ese mismo sitio.

Allí se encontraba también María Ballesteros, la que parece no tenía amigables relaciones con la pareja, pues en los momentos que ésta se retiraba, María agredió Raquel, hiriéndola con un cortaplumas.

En seguida la misma Ballesteros se fué sobre Farfán, marido de Raquel a quien también hirió de un tajo.

Farfán en defensa propia, según se informa, dió un golpe con tijera a la Ballesteros, produciéndole la herida que poco tiempo más tarde debía causarle la muerte en uno de los hospitales de Santiago.

En esta forma relata el citado Farfán los hechos a quien se culpa de esa muerte y que fué puesto a disposición del juez del crimen que instruye el sumario.

Farfán fué detenido anteayer en la calle de Salas.

Este homicidio había quedado impune en vista de que el autor del hecho no fué aprehendido en esa oportunidad y quien se aprovecho de la confusión de los primeros momentos para escaparse y burlar, de esta forma a la acción de la justicia.

En los mismos instantes en que ocurrió el crimen se acercó al lugar del trágico suceso un guardián de la comisaría respectiva, el que al darse cuenta de que la Ballesteros se encontraba herida de gravedad fué en su auxilio y llamó a la Asistencia Pública para que la trasladara a ese establecimiento, a fin de que se le practicaran las primeras curaciones.

Pero la herida era de tal gravedad que hubo de ser trasladada a uno de los hospitales donde dejó de existir poco después.

Con la detención de Farfán, el proceso se activará, pues se encontraba paralizado desde esa fecha.

**Especias encontradas**

Relación de las especies encontradas en la vía pública durante las últimas 24 hrs. y que se encuentran en la Secretaría de la Prefectura a disposición de sus dueños:

Una rueda completa de auto, un carnet de identidad de Luis A. Ríos Montenegro.

REXOL
EL REY de los ESMALTES
EN TODOS LOS ALMACENES PRINCIPALES

Togal
El Gran Remedio Alemán
contra la grippe, dolores reumáticos y nerviosos. El tubo de 15 tabletas $ 2.50. Pídanlo en las principales boticas.

SE COMPRA
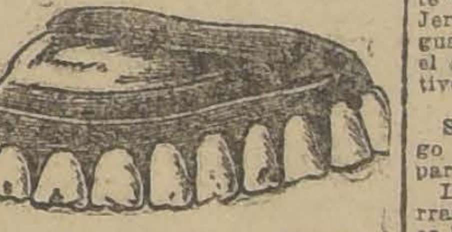
Y SE ARREGLA CUALQUIERA DENTADURA POSTIZA
Usada o quebrada. Compostura en el mismo día. Cómprase también dentaduras viejas o quebradas, pagando hasta diez pesos por diente y mucho más, y cualquiera joya usada, oro y platino.
Pago el mejor precio.
TALLER: ROSAS 1189
ENTRE MORANDE Y BANDERA

## B O X

# CENTRO "RODOLFO JARAMILLO B.", LAS PELEAS DE HOY

## LUIS SALINAS v. ARTEMIO ALVAREZ

Hoy a las 9.30 P. M. tendrá lugar en el Gimnasio del Centro Rodolfo Jaramillo, la interesante velada deportiva, que los socios de la institución han dedicado en honor de su digno presidente honorario, cuyos nombre lleva la colectividad.

Como esta simpática fiesta será dedicada al sportman que más ha trabajado por el desarrollo del arte de la defensa propia, en el seno de la empresa, han sido invitadas, especialmente, a este acto, distinguidas personas de nuestro mundo social, los señores jefes y altos empleados de la Empresa.

El programa completo que se desarrollará es el siguiente:

Academia a tres rounds entre el profesor Mr. Daves Mills y su alumno Héctor Baeza, y con el profesional Arturo Palacios.

Academia a tres rounds entre Luis Correa, campeón de Chile e Ignacio Veloso, campeón peso pesado de la Federación Nacional.

Match a 4 rounds entre Miguel Méndez, del Rodolfo Jaramillo y Oscar Parraguez, particular.

Match entre los escolares Herminio Rojas, de este Centro y Joaquín Miranda. Estos pequeños campeones empataron tres veces el primer puesto en el campeonato escolar.

Match de semifondo a cinco rounds, entre Guillermo Rojas, del "R. Jaramillo" y Benjamín Muñoz.

Match de fondo a seis rounds entre el mejor peso liviano del R. Jaramillo, y de San Bernardo, Lorenzo Caballero, y el excelente representante de "El Globo", Juan de Dios Pérez.

Amenizará este acto como demostración especial al festejado el Orfeón de Maestranza.

# EL PROGRAMA BOXERIL DEL SABADO PROXIMO

Aún cuando no se ha designado local para este encuentro, sabemos que se efectuará el Sábado próximo y que será por la segunda categoría de la selección del campeonato peso medio liviano de profesionales.

El match será reñido y fuerte, pues los rivales cuentan con condiciones equiparadas, y siempre se han caracterizado por su acometividad y valentía.

Salinas hace algún tiempo no actúa en nuestros tablados, habiendo sido sus últimos encuentros del agrado del público por las condiciones que, como hemos dicho, posee este profesional.

Alvarez, peleó la noche del encuentro de Salazar-Guzmán, con Roberto Sánchez, al que dominó desde el principio del encuentro, siendo declarado vencedor al primer round por K. O. técnico.

Las localidades serán a precios populares, y el programa constará, fuera del encuentro de fondo, de tres preliminares entre destacados profesionales.

## Centro Boxeril "Los Sports"

**EL BENEFICIO DE MAÑANA. — LA VELADA DEL SABADO — EL PASEO**

Como han venido informando los amantes del box, por las columnas de este diario, la Federación Amateurs de Box de Chile solicitó el local de este centro para realizar un beneficio al señor Humberto Oros, que se encuentra enfermo.

El directorio del Centro prestó gustoso su local para que se llevara a cabo dicha velada de beneficio. Esta se efectuará mañana Jueves, a las 9.45 P. M.

La comisión que tiene a su cargo el beneficio en cuestión ha trabajado con todo interés.

Se sabe que se desarrollará un programa en el que tomarán parte elementos de varios centros de los muchos afiliados a la Amateurs.

Es preciso que los socios que militan en este centro se den cita mañana al local; ayudarán a un distinguido sportman en desgracia y serán testigos de un hermoso espectáculo de peleas, en las cuales tomarán parte dos de los más populares pupilos Jeria y Lorca. El primero cruzará guantes con Aguilera, del Tallman y el segundo con Bascuñán, del Deportivo Medidores.

Sobre el paseo del próximo Domingo están por ultimarse todos los preparativos.

La aceptación de adhesiones se cerrarán mañana en la noche. El valor es bastante módico.

El paseo se llevará a cabo a una quinta de Las Cisternas. Habrá juegos atléticos, con algunos premios donados por señores directores.

**CENTRO DEPORTIVO "RAFAEL DEL CANTO".** — Esta noche, se efectuará en el local de este Centro, la velada deportiva cultural, en honor y beneficio del andarín chileno Alberto Sánchez Jiménez, que viene haciendo el raid Tacna-Santiago-Magallanes.

En el programa figuran cuatro interesantes peleas a cargo de conocidos amateurs de la capital, y en la parte literaria tomarán parte varias aficionados, contándose entre ellos a Polo Jara.

**Federación de Box de Chile**

Hoy a las 10 P. M. habrá sesión de directorio. Se encarece la asistencia por haber asuntos de mucha importancia que resolver.

**CENTRO BENJAMIN TALLMAN.** —Las peleas del Viernes. — Con un excelente programa boxeril se efectuarán las academias que desde largo tiempo viene efectuando la prestigiosa institución de la calle San Francisco 683.

Llamarán justamente la atención los encuentros entre Francisco Garrido y Santiago Picardo, y el match concertado por el entusiasta deportista señor Marterrel, entre dos jóvenes empleados en su establecimiento comercial.

Por el campeonato interno se efectuarán las peleas finales entre Raúl Santiago y Próspero Borne, y Eliseo Gonzáles y Alberto Navarro.

**CITACION IMPORTANTE** — Cítase para hoy a las 6.30 P. M. en esta redacción, a los profesionales Abelardo Hevia, Amador Pérez y Froilán Rojas.

**Gimnasio Manuel Contreras.** —Cita a sesión general para hoy en la secretaría, San Pablo 1998, esquina de Brasil, a las 9 P. M.

**Centro Deportivo Luis Mandujano.** —Cita a junta general para hoy a las 8 P. M. en San Francisco N.o 716.

**DESAFIOS**

Luis V. Guzmán, 62 kilos, del Fariña B. C., invita a Ernesto Figueroa, para que pase a firmar contrato, en calle Fariña 462, y desafía a Manuel Peralta, Carlos Marchant y Segundo Meza.

—Salvador Pérez, del Quillota, desafía a Alfredo Molina y Gerardo Soto.

LO QUE NO SE HA DICHO
SOBRE EL CAMPEONATO DE BOX

LO QUE CUENTA ROJITAS, EL CAMPEON PESO MOSCA.— Una calor infernal.— El entrenamiento en un lugar inmundo.— Insultados como a perros.— Una grosería de Rodríguez Jurado.— Una feroz silbatina para cada uno de los chilenos.— El jurado francamente en contra.— LA GRAN METIDA DE PATA DE LOS DIRIGENTES DEL BOX EN CHILE.
EL AMOR LIBRE.
Lo que nos dice la señorita Ana Banker, autora del voto sobre el amor libre en la Convención de la Juventud Avanzada.— "Los hombres no han comprendido lo que es el amor libre": Cómo debe entenderse.— "El matrimonio es sólo una feria".— Otras audaces declaraciones.— Fotografías de la señorita Banker.
LAS ULTIMAS INCIDENCIAS DEL PARTIDO DEMOCRATA.
Don Luis Malaquías Concha, hijo del jefe nato de los demócratas, es elegido secretario general de la fracción sana del Partido.— La futura convención lo arreglará todo.— Declaraciones del señor Concha.
¿POR QUE VICENTINI NO SE HA BATIDO CON GOMEZ?— Lo que nos declaró antes de partir para Buenos Aires.
LA CONCENTRACION DE EMPLEADOS DE BANCO.— S. E. les dirige la palabra.— La Mesa Directiva.— La gran concurrencia.
LA TEMPORADA HIPICA DE OTOÑO.— Los ases de dos años que se estrenan para "El Debut" y demás clásicos.— Fotografías y comentarios de las carreras del Domingo en Viña del Mar y en el Hipódromo Chile.
LA VIDA QUE PASA, SILUETA DEL INTENDENTE DE TACNA, DON LUIS BARCELO LIRA.
—EN—
"SUCESOS DE MAÑANA JUEVES"

Nuevo Surtido SOBRETODOS INGLESES Invierno 1925
POR ESTA SEMANA OFRECEMOS UN SELECTO SURTIDO A PRECIOS DE REALIZACION

PARA CABALLEROS

| | |
|---|---|
| SOBRETODOS ingleses Impervo, forma raglán, a | $ 195.00 |
| SOBRETODOS fantasía, modelo cruzado, a | $ 210.00 |
| SOBRETODOS fantasía cruzado, entallado, a | $ 230.00 |
| SOBRETODOS ingleses Kensington, fantasía, a | $ 280.00 |
| SOBRETODOS INGLESES KENSINGTON, colores oscuros, a | $ 290.00 |
| SOBRETODOS ingleses raglán cruzados, extra, a | $ 300.00 |

PARA JOVENES Y NIÑOS

| | |
|---|---|
| SOBRETODOS casimir, forma raglán, a 93, 85 y | $ 78.00 |
| SOBRETODOS covercoating raglán, a 105, 95 y | $ 85.00 |
| SOBRETODOS casimir cruzados, a 115, 105 y | $ 90.00 |
| SOBRETODOS para jóvenes, varios modelos, a $ 145 y | $ 135.00 |
| SOBRETODOS ingleses Impervo, para jóvenes, a | $ 175.00 |

Sombreros fieltro finos, lisos y peludos, a precios de ocasion

TERNOS PARA CABALLEROS Y NIÑOS

| | |
|---|---|
| TRAJES casimir para niños, a 75, 65 y | $ 55.00 |
| TRAJES casimir id. mayores edades, a $ 95 y | $ 85.00 |
| TRAJES forma vestón, a $ 105 y | $ 95.00 |
| TERNOS casimir para joven, a 135 y | $ 125.00 |
| TERNOS casimir para hombre, a 155 y | $ 145.00 |

CAMISAS Y SOMBREROS

| | |
|---|---|
| CAMISAS céfiro con cuellos (saldos) a | $ 10.50 |
| CAMISAS imitación popelina, a | $ 15.50 |
| CAMISAS finas con dos cuellos, a | $ 18.50 |
| CAMISAS fantasía, con dos cuellos, a | $ 21.50 |
| CAMISAS popelina con dos cuellos, a | $ 32.50 |
| CAMISAS popelina seda con dos cuellos, a | $ 45.50 |
| CAMISAS blancas finas, (saldos), a | $ 14.50 |

Gran surtido en chalecos de lana, bufandas, guantes, ropa interior de algodon y lana.

SASTRERIA ROIZ Y CORTINA
ESTADO 98 ESQUINA MONEDA

# CAMBIO

BANCARIO ... ... ... $ 42.—
COMERCIAL ... ... ... 42.—

EQUIVALENCIA DEL CAMBIO BANCARIO:

| | |
|---|---|
| 1 DOLAR, vale | $ 8.91 |
| 1 FRANCO | 0.47.30 |
| 1 PESETA | 1.27 |
| 1 NACIONAL ARGENTINO | 3.44 |
| 1 LIRA | 0.36.40 |
| LIBRAS EN DOLARES | 4.77 5\|8 |

PREMIO DEL ORO: 2.38.— o|o
UN PESO PAPEL VALE 5 23|32

# BOLSA DE COMERCIO

## MOVIMIENTO

A pesar de la nueva baja experimentada ayer por el estaño, mejoró visiblemente la condición del mercado en cuanto a su movimiento, que por lo que respecta a los precios, la plaza se mostró más firme y segura en sus cotizaciones.

Se movieron con preferencia papeles base de estaño sobresaliendo las ventas de Kala Uyu y Patiño, sin dejar de ser de interés los valores transados, cuyo detalle se demuestra a continuación.

El valor de lo adjudicado en bonos ascendió a 469,600 nominales y en letras de cambio a 11,000 £ a 4,220 para la mada y 42.30 para la próxima.

### SUBIERON

**Industriales:** Telégrafo Comercial, de 34 1|2 a 36. **Seguros:** La Nacional, de 610 a 630. **Mineras:** Arauco, 0.56 a 60. Colquiri, de 10 3|4 a 10 3|8; Las Chile, de 4 3|8 a 4 1|2; Santo Cristo, de 9 a 9 1|2; Salvador, de 6 3|4 a 7 1|8.

### BAJARON

**Bonos:** Caja 7-1, de 82 1|3 a 80; Caja 8-1|2, de 81 1|4 a 79 1|2; Caja 8-1, de 88 a 87 1|2; Hipotecario 8-1, de 82 1|4 a 79 1|2; **Salitreras:** Antofagasta, de 76 1|2 a 76; Galicia, de 29 a 28 3|4; Nueva Castilla, de 27 1|2 a 26 1|2; **Industriales:** Cervecerías Unidas, de 72 a 73 1|2; Refinería Viña, de 26 1|4 a 26 3|4; Sud Americana de Vapores, de 26 1|2 a 26; **Seguros:** Estrella, de 19 a 18; **Mineras:** Chañaral, de 10 1|4 a 9 1|4; Fortuna, de 20 a 19 1|2; Kelluani, de 19 a 18 1|2; Kala Uyu, de 43 a 42 1|2; Lebu, de 8 5|8 a 8 1|2; Minera, de 30 a 29 3|4; Morococala, de 56 a 55 1|4; Nueva Elqui, de 4 5|8 a 4; Oploca, de 213 a 211 1|2; Patiño, de 300 a 299; Tocopilla, de 97 1|2 a 96.

### OPERACIONES DE AYER

**1.a RUEDA**

25000 Caja 8 1|2, 80 1|2.
15000 Caja 8-1|2, 80.
263000 Caja 8-1|2, 79 1|2.
10000 Hip. 8-1, 80 1|2.
10000 Hip. 8-1, 80.
20000 Hip. 8-1, 79 3|4.
60 Gas, 52.
200 Viña, Abril 2, 26 1|3.
200 Viña, Abril 16, 26 3|4.
100 Minera, 29 3|4.
200 Minera, Abril 2, 29 3|4.
200 Kala Uyu, Abril 16, 42.
500 Kala Uyu, Abril 16, 42 1|4
300 Kala Uyu, Abril 16, 41.
400 Kala Uyu, Abril 16, 42.
200 Patiño, Abril 16, 298.
200 Patiño, Abril 16, 296.
50 Banco Nacional, 82 1|2.
200 Seg. La Estrella, 18.
100 Disputada, Abril 16, 35.
100 Banco Español, Abril 2, 130.
200 Tocopilla, Abril 16, 96 1|2.
200 Tocopilla, Abril 16, 96.
300 Tocopilla, Abril 16, 96 1|2.
300 Cervecerías, Abril 16, 73 1|2

**SEGUNDA RUEDA**

97000 Caja 8 1|2, 79 1|2
4500 Caja 7-1, año 911, 81
10000 Hipotecario 8-1, 79 1|2
13000 Hipotecario 7-1, año 912 79
2000 Caja 8-1, 88
100 Caja 8-1, 89
20 Banco Español, 130
30 Banco Español, 130
200 Banco Nacional, 80
150 Electricidad Industrial, 77
200 Potasa, Abril 16, 12
900 Salvador, Abril 16, 6 1|4
7 Seg. La Nacional, 630
1000 Elqui, Abril 2, 4 1|4
2200 Elqui, Abril 2, 4
500 Aconcagua, Abril 16, 23
500 Patiño, Abril 16, 300
400 Kala Uyu, Abril 16, 42 1|2
300 Vapores, Abril 2, 26
200 Kelluani, Abril 16, 18 1|2
200 Kala Uyu, Abril 16, 42 1|4
9000 £, Abril 21, 42.30
2000 £, Abril 7, 42.20

## Precios de comprador y vendedor al terminar las ruedas

| TITULO | COMPRADOR Cantidad | COMPRADOR Precio | VENDEDOR Cantidad | VENDEDOR Precio |
|---|---|---|---|---|
| **BONOS** | | | | |
| Caja 8-1 | ...... | ...... | 5000 | 87½ |
| Caja, 8-1\|2 | ...... | ...... | 25000 | 79½ |
| Caja, 7-1 | ...... | ...... | 1000 | 80 |
| Hipotecario, 8-1 | 1000 | 79½ | ...... | .... |
| **BANCOS** | | | | |
| Chile | ...... | ...... | 100 | 193 |
| Español | 50 | 130 | 100 | 130 |
| Hipotecario de Chile | 5 | 555 | ...... | ...... |
| Nacional | 500 | 79¾ | 300 | 80 |
| **MINERAS** | | | | |
| Aconcagua, Abril 16 | 500 | 22¾ | ...... | ...... |
| Arauco, Abril 16 | 100 | 060 | 100 | 070 |
| Bronces, Abril 16 | 100 | 6½ | 100 | 7 |
| | 200 | 10⅝ | 200 | 10¾ |
| Condoriaco, Abril 16 | 100 | 6½ | ...... | ...... |
| Chacaltaya, Abril 2 | 100 | 26 | ...... | ...... |
| Dichas, Abril 16 | 200 | 37 | 100 | 38 |
| Gatico, Abril 16 | ...... | ...... | 100 | 7 |
| Huanuni, Abril 16 | ...... | ...... | 500 | 18¾ |
| Kala Uyu, Abril 16 | 100 | 47 | 400 | 42½ |
| Las Chile, Abril 16 | 200 | 4½ | ...... | ...... |
| Lebu, Abril 16 | 200 | 8½ | 100 | 8¾ |
| Mafil, Abril 16 | ...... | ...... | 100 | 35 |
| Minera, Abril 2 | 200 | 29½ | 100 | 30 |
| Morococala, Abril 16 | ...... | ...... | 100 | 56 |
| N. Elqui, Abril 16 | 100 | 4 | ...... | ...... |
| Oploca, Abril 16 | 100 | 211 | ...... | ...... |
| Patiño, Abril 16 | 100 | 299 | ...... | ...... |
| Potasa, Abril 16 | ...... | ...... | 100 | 12 |
| Salvador, Abril 16 | 300 | 6¼ | ...... | ...... |
| Tocopilla, Abril 16 | 500 | 96 | 100 | 96½ |
| Chañaral, Abril 16 | ...... | ...... | 100 | 9¼ |
| **SALITRERAS** | | | | |
| Antofagasta, Abril 2 | 50 | 76 | 100 | 76½ |
| Galicia, Abril 2 | 200 | 28 | ...... | ...... |
| **GANADERAS** | | | | |
| Tierra del Fuego, Abril 16 | ...... | ...... | 100 | 101 |
| **INDUSTRIALES** | | | | |
| Cervecerías Unidas, Abril 16 | 300 | 78½ | 200 | 74 |
| Electricidad, ord. | 50 | 9 | ...... | ...... |
| Electricidad Ind. | ...... | ...... | 100 | 77 |
| Gas de Santiago | ...... | ...... | 10 | 52 |
| Viña, Abril 2 | ...... | ...... | 200 | 26¾ |
| Vapores, Abril 16 | 100 | 26 | ...... | ...... |
| Vapores, Abril 2 | ...... | ...... | 100 | 27 |
| Tattersall | 100 | 85 | ...... | ...... |
| Tejido del Salto | 100 | 107 | ...... | ...... |
| Telégrafo | 200 | 36 | ...... | ...... |
| **SEGUROS** | | | | |
| La Estrella | 200 | 18 | ...... | ...... |
| **CIERRE A LAS 5 P. M.** | | | | |
| Cambio | ...... | 41.80 | ...... | 42.00 |
| Oro | ...... | 237.50 | ...... | 238.00 |
| Libras por Oro | ...... | 12.40 | ...... | 12.50 |
| Patiño, Abril 2 | ...... | 299 | ...... | ...... |
| Chacaltaya, Abril 16 | ...... | 26½ | ...... | ...... |
| Tocopilla, Abril 16 | ...... | 96 | ...... | ...... |
| Vapores, Abril 16 | ...... | 26¼ | ...... | ...... |
| Potasa, Abril 16 | ...... | 12 | ...... | ...... |
| Santo Cristo, Abril 16 | ...... | 9½ | ...... | ...... |
| Huanuni, Abril 16 | ...... | 86 | ...... | ...... |
| Morococala, Abril 16 | ...... | 55¼ | ...... | ...... |
| Agua Santa, Abril 16 | ...... | 175 | ...... | ...... |
| Colquiri, trans., Abril 16 | ...... | 10⅝ | ...... | ...... |
| Dichas, trans., Abril 16 | ...... | 38 | ...... | ...... |
| Lebu, trans., Abril 16 | ...... | 8½ | ...... | ...... |
| Salvador, Abril 16 | ...... | ...... | ...... | 7½ |
| Condoriaco, Abril 16 | ...... | ...... | ...... | 7 |
| Antofagasta, Abril 16 | ...... | ...... | ...... | 75¼ |
| Aconcagua, Abril 16 | ...... | ...... | ...... | 23 |
| Kala Uyu, Abril 16 | ...... | ...... | ...... | 42½ |
| Elqui, Abril 16 | ...... | ...... | ...... | 4 |

### OPERACIONES EN VALPARAISO

**PRIMERA RUEDA**

300 Kala Uyu, Abril 2, 42
500 Kala Uyu, Abril 16, 41 1|4
100 Kala Uyu, Abril 16, 42
100 Vapores, Abril 2, 26 1|2
100 Minera, Abril 2, 29 3|4
100 Kala Uyu, Abril 2, 41 1|2
700 Patiño, Abril 16, 297
300 Oruro, Abril 2, 29
200 Oruro, Abril 16, 29
500 Kala Uyu, Abril 16, 41 3|4
300 Salvador, Abril 16, 6 5|8
300 Galicia, Abril 2, 28 3|4
100 Oploca, Abril 16, 211
100 Castilla, Abril 2, 26 1|2

Oro: Vendedor, 240 y comprador, 239.50.
Cambio: Vendedor, 42.40 y comprador, 42.20.
Libras por oro: Vendedor, 12.50 y comprador, 12.40.

**SEGUNDA RUEDA**

10000 Caja 8-1, 86
300 Antofagasta, Abril 2, 76
300 Antofagasta, Abril 16, 76.45
1200 Salvador, Abril 16, 6 1|2
200 Patiño, Abril 2, 298
300 Oploca, Abril 2, 210
200 Oploca, Abril 16, 211 1|2
900 Kellani, Abril 16, 18 1|4
100 Patiño, Abril 16, 300
400 Patiño, Abril 16, 299
5000 £, Abril 21, 42.40
500 £, Abril 7, 42.20

Oro: Vendedor, 238.40 y comprador, 238.
Cambio: Vendedor, 42.30 y comprador, 42.
Libras por oro: Vendedor 12.50 y comprador, 12.40.


**LEA LO QUE DECIMOS**

sobre una crítica de todos para todos y una biblioteca de todos para todos. Le interesa si es hombre que siente amor por la cultura, que el libro circule y se difunda.



**SACOS USADOS**

De todas clases, tipo 80 y 100 kilos, ofrece por pequeños y grandes lotes

JOSE MUGGLI — SANTIAGO

Unico depósitos de todos tipos de sacos usados:

EXPOSICION 250 —:— CASILLA 435


# INFORMACIONES DE SOCIEDADES ANONIMAS

## DIVIDENDOS, CITACIONES, CIERRE DE REGISTROS

**TAMARUGAL LTD. NUEVA CIA. SALITRERAS.**—Cita a junta general ordinaria el 1.o de Abril en Blanco 709, Valparaíso.

**GRANJA C. SALITRERAS LA.**—Cita a junta general ordinaria el 8 de Abril, en Cochrane 865, Valp.

**SALITRERA DE ANTOFAGASTA, CO. CHILENA DE.**— Dividendo de $ 1 el 17 de Abril, Banco de Chile. Cita a junta general ordinaria el 20 de Abril, en Serrano 200, Valp. para tratar Memoria y Balance de 1924.

**GARANTIZADOR DE VALORES BANCO DE CHILE (en liquidación).**—2.a citación el 6 de Abril en Huérfanos 840, para lo dispuesto en el Art. 18 y 20 de los Estatutos. Cierra sus registros del 26 de Marzo al 6 de Abril.

**GALICIA COMPAÑIA SALITRERA.**—Cita a junta general ordinaria el 13 de Abril en la Cámara Nacional de Comercio de Valparaíso, de la memoria y balance del año 1924. Cierra su registro del 30 de Marzo al 13 de Abril.

**ADMINISTRACION Y CUSTODIA DE VALORES CO.**—Cita a junta general ordinaria el 31 de Marzo, en Blanco 709, Valparaíso.

**CAUPOLICAN COMPAÑIA PETROLIFERA.** — Cita a junta general extraordinaria el 1.o de Abril en "El Diario Ilustrado" para ratificar los acuerdos celebrados entre la Compañía y la Comunidad Caupolicán, a fin de liquidar el contrato pendiente, pronunciarse sobre el contrato pendiente, entre la Co. y una asociación de capitalistas con el objeto de efectuar sondajes en los terrenos de la Co.

**OPLOCA DE BOLIVIA COMPAÑIA MINERA Y QP.**— Cita a junta general ordinaria el 1.o de Mayo en Moneda 356, tratar sobre aumento de capital, compras de algunas propiedades mineras y reforma del estatuto. Cierra su registro del 16 de Abril al 1.o de Mayo.

**SOC. VINICOLAS DE LONTUE.**—2.a citación a junta general ordinaria el 1.o de Abril con el objeto de tratar memoria y balance del año 1924.

**CORTADA DEL ALMENDRO. Cía. MINERA.** — Cita a junta general el 8 de Abril en los salones del 4.o Juzgado; tratar y resolver sobre la disolución de la Compañía.

**ELECTRO METALURGICA COMPAÑIA.**—Dividendo provisorio de 2 pesos el 1.o de Abril, en el Banco de Chile.

Cierra su registro del 25 de Marzo al 1.o de Abril.

**SAN FRANCISCO DE COCHINOL SOC. SALITRERA.**—Cita a junta general ordinaria y extraordinaria el 8 de Abril en Moneda 1125. Autorizado al Directorio para la venta de los bienes de Sociedad.

**TURQUI DE POTOSI EMPRESA ESTAÑIFERA.** —Se ha fijado el 3 de Abril como plazo improrrogable para el pago de las acciones que tengan reservados.

**CALIFORNIA COMUNIDAD AURIFERA.**—Los comuneros tienen de plazo hasta el 5 de Abril para suscribir las acciones de la Sociedad anónima en formación, en Catedral 1245.

**SAN JUAN DE CHOQUETONGA, COMPAÑIA MINERA.**— Cita a junta general extraordinaria el 13 de Abril en Bandera 131, oficina 18, con el objeto de tratar asuntos de suma importancia, relacionados con el negocio.

**SUCUNA COMPAÑIA MINERA DE PLATA.**—Cita a junta general extraordinaria el 1.o de Abril, en la oficina de la Compañía, para ratificar los acuerdos tomados en junta general del 23 de Marzo relativos principalmente a acordar la liquidación de la actual Compañía.

**MINERAS E INDUSTRIAL DE CHILE .COMPAÑIA.**—Dividendo número 9 y 10 de 0.50 y 1, correspondiente a los años 24 y 25 por el Banco de Chile. el 20 de Abril.

Cierra su registro del 1.o al 20 de Abril.

**CERVECERIAS UNIDAS.**—Cita a junta general ordinaria el 9 de Abril, en Blanco 889.

Cierra su registro del 31 de Marzo al 9 de Abril.

**VALPARAISO GOLF CLUB.**—3.a citación a junta general ordinaria el 2 de Abril, en Club Británico.

**COLQUIRI COMPAÑIA MINERA DE**—Cita a junta general el 7 de Abril, en los salones de "El Mercurio".

Cierra su registro el 28 de Marzo al 7 de Abril.

**TOCOPILLA COMPAÑIA SALITRERA.** —Dividendo provisorio de sh. 10 al 7 de Abril por Banco Anglo Sud Americano contra entrega del cupón N.o 9. El concluir por el pago en m|c. debe ser pagado el 6 de Abril. La entrega de los cupones debe efectuarse desde el 6 de Abril.

**ARAUCO COMPAÑIA CHILENA CARBONIFERA DE**—Cita a junta general extraordinaria el 14 de Abril, en Bandera 64, con el objeto de elegir 5 miembros del Directorio por haber expirado el período.

**AURRERA COMPAÑIA SALITRERA.**—Cita a junta general ordinaria el 9 de Abril en Cochrane 865.

Los accionista deberán registrar sus acciones a lo menos con tres días de anticipación al fijado para la junta.


**ALBION**

Las Tintas que, por su firmeza e inalterabilidad, son preferidas por BANCOS, NOTARIAS Y OFICINAS PUBLICAS.


# REVISTA SEMANAL

## DE LA FERIA DE PRODUCTOS AGRICOLAS DE URETA Y Cía. (SUCESORES DE EMETERIO URETA C.)

**LOCAL: DELICIAS 3410, TELEFONO 48 (ESTACION). OFICINA, BANDERA 185. TELEFONO 995 (CENTRAL). CASILLA 1340**

Transacciones verificadas en el remate semanal efectuado el Lunes 30 de Marzo de 1925:

ARVEJAS, los 100 kilos:
6 sacos M. P., $ 34
CARBON DE ESPINO, el saco:
145 sacos T. R., $ 13.60
84 sacos L. M., 11
16 sacos F. G., 11
13 sacos F. G., 10
2 sacos mal estado C. E., 5
CARBON BLANCO, el saco:
150 sacos C. V., $ 7
CARBONCILLO, el saco:
20 sacos J. L. L., $ 6.60
CASTAÑAS, los 100 kilos:
8 sacos E. R. de C., $ 50
....CEBADA DEL PAIS, los 100 kilos:
25 sacos M. M., $ 34
FREJOLES, los 100 kilos a
55 sacos burros D. D., $ 60
10 sacos bayos E. Hnos., 56
12 sacos bayos R. U. L., 46
10 sacos bayos E. S. O., 45
15 sacos bayos E. S. O., 40
6 sacos revueltos M. V. O., 20
GRANZAS TRI. los 100 kilos:
50 sacos florence B. y V., $ 32
23 sacos blanco Cía. M. La E., 20.50
HUESILLOS, los 100 kilos:
4 sacos F. L. A., $ 71
LENTEJAS, los 100 kilos
3 sacos G. F. R., $ 80
LEÑA, la carga:
6 1|2 cargas monte J. J., $ 36.50
29 3|4 cargas álamo 1.a P. C., 25
20 cargas álamo 7.a, E. C. R., 18
LEÑA, el saco:
159 sacos espino C. A., 6.20
125 sacos espino F. M. H., 6
MAIZ, los 100 kilos:
30 sacos amarillo B. L. A., 39
25 sacos amarillo J. T. C., 39
45 sacos amarillo J. T. C., 38.50
19 sacos amarillo R. M. de M., 39
10 sacos amarillo F. L. A., 39
45 sacos amarillo J. T. C., 38.50
2 sacos colorado D. 2.o O., 38.50
95 sacos amarillo B. L. A., 38
21 sacos amarillo D. 2.o O., 38
5 sacos colorado F. C., 33
40 sacos am. húmedo C. B. y Cía., 30
MIEL, los 1300 kilos:
4 barriles F. L. A., $ 150
1 barril G. C. O., 150
1 barril J. 2.o F., 150
PAJA, la coliza:
311 colizas capotillo A. C. L., 2.20
400 colizas larga J. T. C., 1.90
100 colizas larga B. M., 1.90
185 colizas larga B. M., 1.80
PAPAS, el saco:
250 sacos amarillas M. J. V., 23.50
17 sacos amarillas R. M. de M., 23
5 sacos amarillos L. V., 22.50
1000 sacos cazuelas J. M. G., 20.50
125 sacos cazuelas J. M. G., 20
PASTO, los 100 kilos:
278 colizas 2.o corte H. C., $ 22
80 colizas 3.er corte G. Y., 20
160 colisas 1.er corte C. R. y Cía., 13
140 colisas 1.er corte J. G., 16.50
PASTO, la colisa:
100 colisas en rama H. B., $ 4.20
28 colisas trébol M. V. B., 3.60
QUILLAY, los 100 kilos:
49 bultos H. A. S., $ 80
TRIGO, los 100 kilos:
17 sacos candeal J. Z., $ 50
20 sacos candeal J. 2.o F., 48
25 sacos florence J. M. G., 47
40 sacos egipcio L. A., 46
15 sacos candeal agor F. C., 45
VARIOS, el bulto:
1 bulto cuyandas F. P., $ 15
1 bulto crin C. S. V., 5
VARIOS, los 100 kilos:
5 sacos carburo para blanquear. D. C., 5 los 100 kilos.
QUESOS, los 46 kilos netos:
132 Manantiales D. E. G., 200
481 Hospital D. V. A., 200
222 Cunaco I. V. V., 200
225 Santa Lucila J. A. C., 200
297 Cheddar, Huique J. C. Z., 204
150 Cunaco J. F. V. C., 200
199 Hospital D. V. A., 195
74 Santa Teresa A. M. C., 196
Chillehue F. A. C. C., 190
238 Malloa D. B. L., 184
165 Cabaña Blanca R. V. R., 181
533 La Patagüilla M. O. G., 180
260 Santa Teresa A. M. O., 180
373 Fundo Los Perales G. W. M., 180
96 Santiago C. G. C., 180
269 Chépica A. P. V., 130
476 Peralillo J. E., 180
166 Bulnes A. A., 180
56 Buin E. M., 180
154 Nancagua G. L., 176
253 Chépica A. P. V., 175
161 Nancagua G. L., 175
528 Bulnes Suc. L. U. R., 170
235 Chimbarongo J. B., 170
244 Panquehue A. B., 170
143 Santiago J. M., 168
213 Santiago J. M., 165
9 Averiados D. V. A., 161
11 Averiados I. V. V., 161
20 Averiados J. B., 161
344 Santa Lucía M. G., 160
124 Palmilla J. M. H. L., 160
222 Santiago J. M., 160
206 Las Cabras A. B., 150
150 Villa Alegre J. A., 150
MANTEQUILLA, los 46 kilos netos:
115 Hacienda Naicura O. y P., $ 393
20 Hacienda Culiprán, 393
60 Negrete L. E. L., 393
10 Malloco L. F., 391
82 Angol L. C. A., 390
15 Los Lagos C. A., 387
16 Quepe E. M., 381
34 Quinta J. de D. U., 386
213 Río Negro W. M., 380
14 Malloco R. D., 370
47 General López P. N. M. L., 370
24 Santiago C. G., 370
93 San Juan A. y L., 370
149 Los Aromos H. M. C., 365
22 Palmilla F. H. E., 360
27 Melipilla A. V., 350
394 Santiago R. U., 345
242 Río Bueno A. M., 345
169 Santiago H. C., 346
110 Río Bueno A. M., 341
225 Santiago H. D., 340
64 Osorno F. V., 340

NOTA: Los precios publicados en esta revista son con envase.

Remate todos los Lunes, de 1.30 a 6 P. M.

La carga por carros completos debe dirigirse al Desvío Grndarillas y por sobornal a estación Alameda, solamente. Los boletos a casilla 1340.

RAIMUNDO URETA E., Gerente.

### COTIZACIONES DE METALES

Cablegrama sobre cotizaciones de metales correspondiente al día de hoy:
Estaño: £ 233.10, bajó 4.15.0 al contado. A pazo, 239.5.0, bajó, 4.15.0.
Cobre Standard: £ 60.2.6, no varió. A pazo, 61.5.0, no varió.
Plata: d. 31 3|4, bajó 1|16.


**Impotencia**

Usted puede reconquistar las fuerzas viriles sin operación, con

BISMOLAN

SE VENDE EN TODAS LAS BOTICAS


### S. A. FERIA YZQUIERDO

**PRECIOS CORRIENTES DE LA FERIA DE ANIMALES**
**Del Martes 31 de Marzo de 1925**

Terneros de pie gordos de $ 60 a 100
Terneros de 1 año de 80 a 120
Novillos de 1 1|2 año, mestizos, de 140 a 160
Novillos de 2 años, de 180 a 190
Novillos de 3 años, de 220 a 250
Novillos a media gordura, de 270 a 300
Vaquillas de 1 1|2 años, de 120 a 150
Vaquilas de 2 años, de 160 a 180
Vaquillas de 3 años, de 220 250
Vacas flacas, de 150 a 180
Vacas a media gordura, de 220 a 260
Vacas paridas, flacas, de 300 a 350
Vacas paridas, mestizas, de 500 a 600
Bueyes flacos, de 250 a 300
Bueyes a media gordura de 450 a 500
Bueyes de trabajo, de 300 a 350
Bueyes mestizos, de trabajo de 450 a 500
Corderos, de 28 a 32

**Venta al peso**

Vacas, de $ 0.75 a 1.06 1|2
Bueyes, de 0.80 a 1.00
Torunos, de 0.60 a 0.80
Novillos, de 0.75 y 1.00

### MATADERO PUBLICO

**ENCIERRA PARA HOY**

| Ganado mayor | | Ganado menor | |
|---|---|---|---|
| Bueyes | 43 | | |
| Novillos | 125 | Corderos | 842 |
| Vacas | 232 | Cerdos | 197 |
| Q. vivos | 19 | Cabros | 6 |
| En vara | 76 | Terneros | 121 |
| Total | 495 | Total | 1.066 |

**PRECIOS DE LAS CARNES**

| | El kilo |
|---|---|
| Carne de buey, de 1.a | 1.40 a 1.50 |
| Id. de 2.a | 1.10 a 1.30 |
| Id. de 3.a | 0.50 a 1.00 |
| Carne de novillo, de 1.a | 1.40 a 1.50 |
| Id. de 2.a | 1.10 1.30 |
| Id. de 3.a | 0.50 a 1.00 |
| Carne de vaca, de 1.a | 1.40 a 1.50 |
| Id. de 2.a | 1.10 a 1.30 |
| Id. de 3.a | 0.50 a 1.00 |
| Carne de cordero, de 1.a | 1.85 a 2.00 |
| Id. de 2.a | 1.50 a 1.70 |
| Id. de 3.a | 1.00 a 1.40 |
| Carne de oveja, de 1.a | 1.50 a 1.60 |
| Id. de 2.a | 1.20 a 1.40 |
| Id. de 3.a | 0.60 a 1.00 |
| Carne de cerdo, de 1.a | 2.20 |
| Id. de 2.a | 1.90 a 2.10 |
| Id. de 3.a | 1.60 a 1.80 |
| Grasa en rama | 2.40 a 2.60 |
| Sebo de ovejuno | 1.70 a 1.80 |
| Cuero de buey | 2.00 |
| Id. de novillo | 1.80 a 1.90 |
| Id. de vaca | 1.80 |
| Id. de ovejuno | 96.00 a 120 pesos la docena. |

## GUIA OFICIAL DE CORREDORES DE LA BOLSA DE COMERCIO

COMPRA-VENTA DE ACCIONES, ORO, BONOS; PRESTAMOS HIPOTECARIOS

**BALBONTIN Y HELFMAN** — Edificio Ariztía, 4.o piso
**BARROS GONZALEZ** — Bandera N.o 149.
**MONTT FRANCISCO** — Bolsa de Comercio. Oficina N.o 23.
**EMILIO ALEMPARTE LASTRA** — Agustinas 1223
**JARAS D. V. ISMAEL** — Calle Club de la Unión N.o 1069
**SUBERCASEAUX FRANCISCO** — Bandera N.o 73
**SUTIL PRIETO DIEGO** — Bandera N.o 69
**VALDES RICARDO** — Calle La Bolsa N.o 84
**VILLAMIL FLORENCIO** — Calle La Bolsa N.o 82. Tel. 2664.


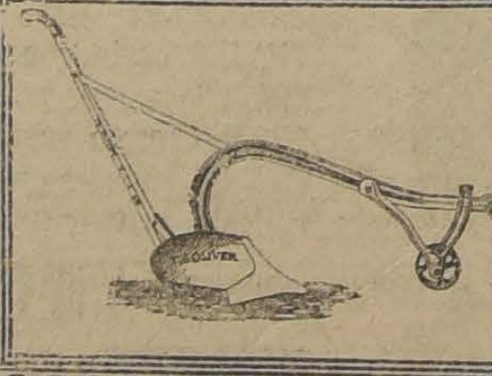

**INVENCIBLE**

GRACE & Cía. (Chile) S. A.

HUERFANOS, 1037

A-6



Compañía de Seguros

**LA CORDILLERA**

Traslado sus oficinas a la calle

BANDERA N.o 224.— TELEFONO N.o 20, CENTRAL

LUIS KAPPES G. Gerente

JORGE YUNGE, Agente General en Santiago, traslado sus oficinas a la calle

HUERFANOS N.o 1219



**CHALET**

Por ausentarse de Santiago sus dueños, se vende en PROVIDENCIA, CALLE MIGUEL CLARO, hermoso chalet moderno, jardín, todo servicio.

**PRIMER PISO:** Comedor, salón, escritorio, pieza servidumbre, cocina, repostero, pequeño hall; **SEGUNDO PISO:** 4 dormitorios, pieza baño, pequeño hall. Además, construcción 2 garages con altos. Casita independiente 4 piezas y galponcito. Actualmente arrendada $ 500.

**PRECIO: $ 68,000**

Deuda hipotecaria: $ 24,000; resto, facilidades.

SIN AGENTES

Tratar: A-6

— SANTO DOMINGO 1280 — .CASILLA 2455


### MUNICIPALIDAD DE SANTIAGO

**SUBASTA PUBLICA**

De orden de la Intendencia Municipal, se pondrán en subasta pública dos lotes de terrenos que sobraron de la expropiación hecha a doña Margarita Edwards v. de Gana, para abrir la calle Grajales, entre Dieciocho y Castro.

Bases y demás antecedentes se pueden consultar en la Tesorería Municipal.

La subasta tendrá lugar el día 6 de Abril de 1925, a las 5 P. M., en la Sala del señor Intendente Municipal.

EL TESORERO MUNICIPAL

# TRIBUNALES DE JUSTICIA

## MOVIMIENTO HABIDO EN 31 DE MARZO DE 1925

### CORTE SUPREMA

**Cuenta general**

1 Contra Manuel Auze, en acuerdo.
Redactor, señor Rojas.
2 Contra Teodoro Butron, en acuerdo.
Redactor, señor Figueroa.
3 Ana Varas de Infante con Banco Garantizador y Fisco, pendiente.
Las demás no vistas.
Alegaron:
Se anunciaron: don Héctor Arancibia Laso, por el recurso y don Aurelio Valenzuela Carvallo y Tomás Ramírez, contra el recurso; quedó pendiente.

**Fallada de acuerdo**

Carlos Benner y otros, con municipal, sin lugar forma.
Redactor, señor Mackay.

**Borradores de sentencia**

El señor Moreno entregó causa de Parra con Avello; señor Anguita en la causa contra rea; y el señor Cisternas en la causa contra Puig.

### CORTE DE APELACIONES

**Primera Sala**
**Martes 31. — Relator, señor Varas O.**

8 Cunnard Lindholm con Julio Kaulen, confirmada; 9 Santiago Webb y Cía. con Julio Kuntz, en acuerdo; 10 Abelardo Quintero con Luis Miranda, confirmada; 12 Adolfo Lira, recurso de hecho, ha lugar.
Agregada:
Contra R. Queralt y otros.
Secretario, el señor Alcalde
Alegaron:
Don Bernardo Gotschlich, por la revocación, en la 8.a
Don Gustavo Claro con don Carlos Schurmann, en la 9.a
Don René Sánchez con don Juan J. Fuenzalida, en la 12.

**Segunda Sala**
**Relator, señor Rodríguez**

1 Abel Saavedra contra César Ducci, confirmada con declaración; 2 Abel Saavedra contra Luis Demartini, confirmada con declaración; 5 Humberto Fuenzalida contra Misael Vicencio, confirmada; 6 Humberto Fuenzalida contra Juan Aldunate, confirmada; 7 Humberto Fuenzalida contra Arturo Rodríguez, confirmada; 8 Humberto Fuenzalida contra Fco. Giglo, confirmada; 9 Humberto Fuenzalida contra Teresa Gaete, confirmada; 10 Arcenio Muñoz contra Laura González, confirmada; 11 Luis Lira contra Uberlinda López, confirmada; 12 Jorge Díaz contra Alberto Rodríguez, revocada; 13 Alfredo Figueroa contra María Lizama, confirmada; 14 Armando Valderrama contra Pedro Díaz, revocada; 15 José M. Olalquiaga contra Antonio Siles, confirmada; 16 Ignacio Acuña contra María Huerta, confirmada 17 Ignacio Acuña contra Angel Lancelloti, confirmada; 18 Alfredo Figueroa contra Juan Troncoso, confirmad; 19 Contra Alberto Gómez, confirmada; 20 Contra Pedro Ulloa, confirmada; 21 Contra Luis Peña, confirmada; 22 Contra Arturo Rodríguez G., confirmada.
No vistas las demás.
Alegaron:
En la 1.a, don Abel Saavedra, confirmando.
En la 2a., don Abel Saavedra, confirmando.
En la 6.a, don Pedro Velasco y don Jorge Wilson.
En la 7.a, don Jorge Wilson, confirmando.
En la 8.a y 9.a, don Jorge Wilson, confirmando.
En la 21, don Benjamín de la Barra, revocando.

**Tercera Sala**
**Martes 31.—Relator, señor Gutiérrez**

1 Contra María Magdalena Contreras, aprobada; 2 Contra Juan Henríquez y Toribio Cabezas, fallada; 3 Contra Pedro Vásquez, confirmada; 4 Contra Francisco González, trámite; 5 Contra Belisario Núñez, confirmada; 6 José Ferbeck con Luis Alberto Adasme (es parte don Santiago Webb), en acuerdo.
Agregada:
Recurso de amparo de F. Reyes A., desistido.
Secretario, el señor Alcalde.
Alegaron:
Don Juan Román, por la revocación, en la 3.a
Don Héctor Claro con don Pedro Avalos, en la 5.a.

Don Aurelio Fernández B. y don Francisco de B. Cifuentes, en la 6.a

**Cuarta Sala**
**Relator, señor Mac-Iver**

1 Alfredo Vigneaux contra ... ro Villamando, confirmada; ... cio Meza contra Vicente García ... sada de oficio; 3 Humberto ... lida contra Isidoro Hoyuela ... mada; 4 Daniel Moncada con ... pañía Chilena de Electricidad ... lugar; 5 Daniel Moncada con ... pañía Chilena de Electricidad ... firmada con declaración; 6 ... Salvo con Nicomedes Avila ... pendido efectos; 7 Antonio ... y otros con Sociedad ... mite; 8 Andrés Fontecilla con ... místocles García, sin lugar; ... Scott y Cía. y otros con ... gara y otros, revocada.
No vistas las demás.
Agregada:
contra Juan Azócar A. ... revocada.
Alegaron:
En la 3.a, don Arturo ... revocando.
En la 2.a, don Horacio ... confirmando.
En la 4.a, don Nazario ... contra la casación y ... wanger.
En la 5.a, don Nazario ... don Eduardo Grez P., ...
En la 6.a, don Nazario ... don Gmo. Fuentes.
En la 9.a, don Ernesto ... revocando.


**MOTOR**

bencina 5 caballos, ... sión, se vende

SAN DIEGO 288



**Propiedad de Renta**
**EN SOLO $ 23,000**

**PROPIEDAD ESQUINA** Consta de UN GRAN ALMACEN, independiente con ... vidrieras y dos puertas a ... calle, cortinas de fierro ... primera clase, muy bien ... do. Una espléndida casa ... habitación; independiente ... almacén, con salida a dos ... lles; la propiedad es perfectamente tenida, RENTA ANUAL $ 2,700 Se encuentra ubicada en barrio Recoleta.

Mayores datos y tasación, orden para visitarla en ... Oficina

MIGUEL FUENZALIDA ...
1061 — MONEDA — 1061



**Los Almacenes Cooperativos de las Cajas de Ahorros**

ALMACEN EX-IQUIQUE

ESTADO 85-87

TELEFONO 2373

Para servir esmeradamente a su clientela y al público en general, ha ensanchado al doble sus elegantes locales donde se están terminando los arreglos para presentar las instalaciones en la forma más moderna.

A-5

# AVISOS ECONOMICOS

## AVICULTURA Y CULTIVOS

UVA CHACHA ANITA EL BLANQUEADO camino San Pablo 3 cuadras carrito. A-3

ABEJAS, FAMILIAS COMPRO. — San Diego N.o 1118. 5 Abril

GALLINAS, FINAS, ORDINARIAS, vendo ocasión. Dardignac 026. 1.o-A

SE VENDEN CANARIOS FINOS. Cantores de ocasión Carmen 1960 3 A

UVA VENDO POR PEQUEÑAS Y grandes partidas Tratar le 6 a 8 P. M. Rancagua 79 1.o—A

GALLINAS RODEY ISLAND VENdo baratísimas, Avenida Exequiel Fernández 3831. 2-A

## AUTOMOVILES Y CARRUAJES

ESCUELA CHAUFFEURS MECANIcos del Garage Buin. Enseñanza según las escuelas alemanas. Está abierta la matrícula para los cursos que comenzarán a funcionar el 9 de Abril. Sánchez Hnos. y Cía. Rancagua 79 Casilla 1408. Teléfono 987 1.o—A

DE GRAN OCASION VENDO FLAmante camión dos ruedas, con caballos y arneses, otro usado, verlos y tratar: Av. Ecuador 4226. 21-J.

ESCUELA PRACTICA CHAUFfeurs mecánicos, cursos especiales, nocturnos. Vicuña Mackenna 456. A 11

GARAGE PATRIA, MARIN 46. Arriendo boxes $ 25 mes. Lavados autos $ 2. Se responde herramientas. Ab.-1.o

STUDEBAKER, CINCO ASIENTOS, modelo 1923, en magnífico estado de presentación y marcha, vendemos $ 12,000. Hudson, siete asientos, garantido, pintura y fundas en muy buen estado, vendemos $ 17,000. Studebaker, cinco asientos, con amortiguadores en muy buen estado, garantido, vendemos $ 14,000. Ford, sport, seis ruedas de alambre, en buen estado, $ 4,500. Dodge, cerrado, especial comercio, en muy buen estado, regalamos en $ 5,500. 29—A.

AUTOMOVILES DE SEGUNDA mano compra-venta Mackenna Goycolea y Cía. Teléf. 2487. Casilla 1726. Morandé 600 al 608. 26—A.

FORD SPORT VENDO BARATO. — Verlo, Huemul 507. 1.o A

CARRETON VINERO GRANDE vendo, Maestranza 191. 4 A

OCASION: VENDO UN CAMION Ford nuevo, sin uso. Tratar: Independencia 1895. A-1.o

DE OCASION VENDO EN $ 5,000 una góndola Ford con poco uso, en perfecto estado de trabajo, con muy buen recorrido; y un Magneto Bock 4 cilindros izquierdos. Independencia Negrete 2395. 2 A

AUTO ABIERTO Y CERRADO, flamante, funcionamiento garantido, vendo gran ocasión. Huérfanos 1854. 2 A

POR APURO CASI REGALO GONdola Ford, Carmen 902. 5 A

SE VENDE UN CARRETON BAsurero. Chacabuco 1355 1.o-A

VENDO BARATO VICTORIA PARticular con pareja caballos y arneses importados. Verlos de 8 a 10 A. M. y de 2 a 4 P. M. en Avenida Club Hípico 955. 3-A

BICICLETA DE SEÑORA, MARCA Brennabor, casi nueva, se vende. Bellavista 87 (entre Purísima y Sitio XX. 1o-A

FORD PARTICULAR, MODERNO, vendo. Dardignac 026. 1.o-A

VICTORIA IMPORTADA ESPACIOsa, sólida. Carreras 208. 2-A

GONDOLA BROCKWAY PERFECTO estado, recorrido Alameda, vendo barato por ausentarse dueño. Castro 344. 2-A.

VENDO AUTO FORD CASI NUEVO con facilidades de pago. Baquedano 751, de 11 a 12 P. M. 1.o-A

SE VENDE CARRETELA, BUEN estado, Delicias 3440. 4-A.

OCASION, VENDO CAMION 1 1|2 a 2 toneladas, motor 5 cilindros, 30 caballos, vendo, Esmeralda 673.

CARRETELA VENDO, NUEVA, 600. Plaza Chacabuco. Calle Roble 1035. 4—A

VENDO OCASION AUTO DODGE, perfecto estado, carrocería turismo y cerrada. Compañía 2833.

VENDO AUTO FORD DE OCAsión en muy buenas condiciones, poco uso. San Francisco 548, Casilla 15. 1.o-A

VENDO CARRETELA GRANDE con 2 caballos casi nueva. Herrera 965

VENDO UN CAMION DE DOS RUEdas San Luis 1262 por Avenida Matta. 1.o A

VENDO CARROCERIA GONDOLA. Bulnes 940. A-1.o

COMPRO BATERIA 12x16 DELICIAS 2500. 1.o A

ESPLENDIDO CARRETON VINERO vendo de ocasión, aperado con o sin reparto. Antofagasta 2832. A-2

CARROCERIA PARA CAMION Y Un par de llantas macisas, 32 x 3 1|2, vendo de ocasión. B. Encalada 3023. 2-A

SCRIPS-BOATH COMPRO FACILIdades pago. Brasil 773.

GONDOLA FORD NUEVA NUMERO 3764 línea Bascuñán vendo. Tratar Santo Domingo 1144 2—A

VENDO COCHE DOS RUEDAS SEIS asientos tratar: Blanco Encalada 2511 2—A

CHOFERES ARRIENDO $ 25 MENsuales galpón guardar autos. Se hacen composturas. Pedro Lagos 1353.

VENDO FORD TURISMO, CON partida, uso particular, o permuto por chassis camión carrocería turismo de 7 asientos, capota para Dodge. Verlo de 8 a 12 A. M.S San Ignacio 1220. 1.o-A

CARROCERIAS DE DEPORTES, TUrismo y comerciales, vendo y fabrico; precios módicos. Brasil 773. A—5

REPUESTOS DE AUTOMOVILES Overland, Mitchell, Ford, carrocerías usadas e infinidades de cosas para automóviles. Brasil 773. A—5

ADLERT, OCHO ASIENTOS, GArantido, vendo. Porvenir 243. 2—A.

[illegible] Y GARRAND, CINCO Asientos, vendo ocasión. Porvenir 243.

VENDO BREACK 2 RUEDAS, 6 asientos. 21 Thompson 3426. 3—A

BARATO, MOTO WANDERER FLAmante. Moneda 2251. 2—A

ARRIENDO CARRETELA CON CAballo. Erasmo Escala 2927.

VENDO SOLIDO CAMION DOS ruedas aperado con un lindo caballo tiro solo. Nataniel 601. 2-A

AUTOMOVIL FORD, LISTO PARA trabajar vendo ocasión. Libertad 460 3-A.

SE VENDE REGALADA UNA CArretela aperada $ 550 Maule 791

RICO CAMION FORD, DE 1 1|2 tonelada, en perfecto estado, vendo. Llano Subercaseaux, Avenida San Miguel, Panadería San Miguel. 3-A.

CAMION DOS RUEDAS, CON CAballo y arneses, vendo ocasión en $ 1,000. San Diego 1276.

NEUMATICOS 30x3 1|2, REFORzados, ocasión, $ 90. Brasil 25-B. 4-A.

VENDO FORD TURISMO CON partida, uso particular o permuto por chassis camión carrocería turismo de 7 asientos; capota para Dodge. Verlo: de 8 a 12 M. San Ignacio 1230.

COMPRO MAGNETO BOSCH, OFERtas Chacabuco 33. 2 A

AUTOMOVIL OCASION VENDO LIbertad 62. 3 A

VENDO RICA CARRETELA, CARga 2,500 kilos, perfecto estado. Mapocho 3657. 3—A.

$ 3,300 AUTO DODGE, REGULAR estado, rico motor, tratar: Compañía 2408. 1.o—A.

VENDO CARRETELA APERADA. Calle San Jorge 1785. A 3

1,100 VENDO FLAMANTE COCHEcito cuatro ruedas; otros dos ruedas, elegante, 950; breack para pasajeros, 750; coche para campo, 420; victoria servicio público, 350; carretón arenero, perfecto estado, 480. Patricio Lynch 886. A 2

¡OJO! OCASION VENDO CARRETELA liviana, dos caballos. Av. Central 201. 5-A

COCHE GUAGUA, VENDO, NUEVO. Moneda 1037. 2-A

## ARRIENDOS (Necesitan)

NECESITO CASITA DE 3 PIEZAS y patio, más o menos, hasta $ 120, en barrio Bellavista, Correo 4 M. P. 1.o—A.

DESEASE ARRENDAR CASA CON patio, para lavandería en barrio Maestranza, con contrato. C. A. Casilla 3042. 4 A

NECESITAMOS CASAS EN arriendo para satisfacer a nuestra numerosa clientela y por haber arrendado casi todas las que teníamos. Larraín García Moreno Hnos. Galería Alessandri 16. 3-R

DOS SEÑORAS NECESITAN DEpartamento o casa chica, bajos, con sin pensión. Radio Maestranza Av. Salvador, por Irarrázaval. Contestar A. R. Correo 16 1.o—A

PIEZAS BALCONES CALLE, CASA familia, entre Catedral, Alameda, Brasil necesito urgente. Matucana 47 2—A

PIEZA AMOBLADA CON BAÑO necesita caballero alemán en casa particular altos cerca Parque Forestal o Providencia. S. O. Casilla 104 D.

NECESITO CASITA, TRES, CUAtro piezas, barata. B. A. Casilla 3749. 3-A

NECESITO CASAS EN ARRIENDO de $ 300 a $ 800, como también propiedades de renta de $ 8,00 a 150,000 pesos, por habérseme agotado todas las órdenes de arrendatarios, vendedores, serios y solventes, únicos de mi oficina. Si usted desea arrendar o vender pronto su propiedad, deme las órdenes hoy mismo. — Fernando Vicuña, Merced 864.

## ARRIENDOS (Ofrecen)

ARRIENDO CASA QUINTA ÑUÑOA Av. Central 417 Tratar al frente. 2 A

$ 200 ALTOS. LIRA 1144. 1.o A

ARRIENDASE UN DEPARTAMENto de dos piezas independientes con pensión, Libertad 564. 3 A

ARRIENDASE FLAMANTE CASITA, Maipú N.o 122, inmediata Agustinas.

$ 380 ARRIENDASE, ENTRADA Recoleta, regias casas decoradas. Prefiérense extranjeros. Recoleta 284. A 1.?

ARRIENDASE DEPARTAMENTO tres o cuatro piezas. Rosario 653.

$ 255, 148, 128, ESQUINAS COMERciales con habitación. Unión Americana 576. A 2

$ 450 ARRIENDO COMODA CASA bajos, Gálvez 202. 1.o A

ARRIENDO CASA ALTOS RECIEN refaccionada, nueve piezas, dos halls, luz eléctrica, gas, linda vista. Libertad 666. 1 o-A

DEPARTAMENTO, 3 PIEZAS, SERvicios, independiente ofréceses. Olivares 1434. 1_A

$ 100 A 300 ARRIENDO ALMACEnes y casas baratas con espléndida residencia recién construída, instalaciones eléctricas, alcantarillado, barrio comercial, tranquilo. Referencia. Verlas: Central 15. Suberera.

EN CASAS DE FAMILIA ARRIENdase una pieza a caballero o matrimonio solos. Gálvez 1018. 1-A

TORNICHED ROOM, PARQUE FOrestal 786, corner. San Antonio.

ARRIENDASE COMODA CASA 5 piezas fuera servicios. Canon módico Irarrázaval 234 2—A

ARRIENDO EXTENSO LOCAL PAra industria o para camiones cerca Forestal. Purísima 201 2—A

SE ARRIENDA UNA CASA EN CAlle Carmen N.o 1795. M-2

ARRIENDO ESPLENDIDO DEPARtamento. Rosas 2186. 12A

CASA INCONCLUSA HABITABLE, sitio grande para industria, arriéndase. Subercaseaux 659. 2-A.

$ 400 ARRIENDO ALTOS APROPIAdos profesional, cinco habitaciones, fuera de servicios. — Serrano 120. 3-A

ESPLENDIDO DEPARTAMENTO A la calle arriéndase casa matrimonio

$ 250 CASA CASI NUEVA, CINCO piezas, baño, 2 W. C., gas y luz eléctrica, ofrezco a familia honorable. San Diego 837. Tratar: A. Prat 896. 1-A

CENTRALISIMO ALQUILASE PIEzas amobladas a caballeros. Santa Rosa 92. 2-A

240 AVENIDA MATTA 614, arriendo casa seis piezas, hall, fuera servicio. 1-A

CASA RECIEN TERMINADA TOda comodidad ,arriéndase. Irarrázaval 112. 1-A

ARRIENDASE OFICINAS. MONEda 1050. Tratar: de 10 a 12 1-A

70 ARRIENDO CASA LUZ ELECtrica, Carmen 197. 1 A

MATRIMONIO SOLO ARRIENDA pieza balcones calle, (altos), otra interior, a persona sola o matrimonio. Molina 835. 1.o A

ARIENDO DOS PIEZAS CITE ORtega casa 4 San Pablo 1726 1.o-A

ARRIENDO ESQUINA RECIEN arreglada para negocio. San Pablo 4496 2—A

ARRIENDO PIEZA CABALLERO solo, Rosas 1615 Casa 12

ARRIENDASE PIEZA BALCON ESperanza 359 1.o—A

1.o ABRIL ARRIENDASE ESPACIOsa, cómoda casa, gran patio cocina embaldosada sala baño y 8 habitaciones, perfecto estado $ 300 incluyendo luz y agua. Av. Francia 1128

ARRIENDO ESPACIOSO LOCAL para garage con capacidad para 30 autos en Camilo Henríquez cerca de Diez de Julio. Dirigirse en calle Angamos 270 1.o—A

ARRIENDASE COMODO DEPARTAmento, Maruri 378 1.o—A

CASAS RECIEN TERMINADAS, CEmento y ladrillos, modernas, salón y comedor decorados, escritorios, 3 dormitorios, pieza, baño, cocina, despensa, pieza sirviente patios embaldozados, bonito hall, vendo facilidades pago o intermedio Caja Ahorros. Cumming esquina Andes. Dueño: Paz 945. A-1.o

ESPLENDIDO LOCAL PARA BOdega, 1,200 metros, arriéndase. Av. Santa María 0180. 1.o_A

SE ARRIENDA DEPARTAMENTO independiente muy central a matrimonio solo o familia sin niños. Moneda 1035. A-?

LOCAL PARA BODEGA, GARAGE o industria (con instalación fuerza eléctrica) se arrienda, Av. Independencia 544. Verlo a cualquier hora. Llaves al 542. A-3

ARRIENDO CASA EN AVENIDA Providencia, espléndida situación, con derecho a luz y agua. Tratar: Avenida Manuel Montt 561. 1.o-A.

SITIO GRANDE PARA INDUSTRIA, con dos piezas, arriéndase. Subercaseaux 659. Abril 6

ARRIENDO ESPLENDIDAS PIEZAS a matrimonio sin niños o persona sola con o sin pensión. Sama 1554.

$ 900 EXTENSOS ALTOS ASOLEAdos recien pintados en Delicias 2224. 8 dormitorios, hall, salón, salita, escritorio, galerías, comedor 2 cuartos toilette una instalada, cuatro sirvidumbre baño servicio, 2 patios, dependencias, luz eléctrica y gas. Llaves en los bajos tratar Bandera 70 Altos. A-?

ELEGANTE DEPARTAMENTO EN chalet quinta, un paso Pedro Valdivia, arriendo a caballeros distinguidos. Baño. Entrada auto. Margarita 5. 2—A.

SE ARRIENDA UNA ESPLENDIDA pieza con balcón a la calle. Arturo Prat 1183 (altos). 1.o-A.

OFREZCO MI CASA A PERSONAS honorables. Precios módicos. Delicias 1248. 2-A.

CASA NUEVA, ARRIENDASE 400 pesos Grajales 1962. 3-M

SITIO GRANDE PARA INDUSTRIA con dos piezas, arriéndase. Subercaseaux 659. 5—A.

FAMILIA HONORABLE ARRIENda departamentos o piezas. Santa Rosa N.o 60. 4-A.

ARRIENDO DEPARTAMENTO DOS grandes piezas, luz, a matrimonio honorable sin niños. Av. La Paz 464.

$ 90 OFREZCO PIEZA AMOBLADA, casa todo respeto. Lira 650. 1.o-A.

ARRIENDO ESQUINA Y CASITA en Hornillas, inmediatas, tratar Bezanilla 1451. 1 A

90 Y 100 ARRIENDO CASITAS CIté tres y cuatro piezas. Tratar Bezanilla 1451. 1.o A

$ 250 ARRIENDO CASA COMODA cinco piezas, dependencias, baño, etc. Martínez Rozas 2460. Verla 4 1|2 a 6 1|2. 3 M

SE ARRIENDA LINDO DEPARTAmento a la calle, dos o tres piezas, con luz, San Francisco 611.

PROVIDENCIA ARRIENDO DOS chaletcitos 260 y 300. San Gabriel 64. 1.o—A

ARRIENDO PIEZAS CON O SIN muebles, Rosario 715. 1.o A

ARRIENDO PIEZAS CASA ESPAÑOla, Arturo Prat 504. 2 A

CASITA CHICA EN BAJOS HIGIEnica, preferible central, hasta $ 250 necesito. Extranjero Casilla 553

ARRIENDO PIEZA BALCON CAlle central, caballero. Carmen 177.

70 ARRIENDO BUENA CASITA, San Rafael 998 B. 1.o A

$ 250 CASA COMODA. ARGOMEDO 383. 1.o A

SE ARRIENDA UN DEPARTAMENto a la calle a matrimonio sólo o personas sin niños, verla y tratar Santa Isabel 370. 2 A

CATEDRAL 1692, ALTOS CON 7 grandes departamentos y dependencias, tratar 1686. 2 A

$ 250 DIEZ DE JULIO 839, COMODA casa bajos para poca familia, llaves en 899. Tratar Blanco Encalada 1797. 4 A

ESPLENDIDAS PIEZAS BALCON, anexas al baño, apropiadas para matrimonio, casa muy tranquila y limpia.—Serrano 190. 1.o-A

ARRIENDO PIEZA AMOBLADA independiente, ventana a la calle.— Moneda 1422. 1.o-A

A UNA CUADRA UNIVERSIDAD Católica, arriendo linda pieza para dos personas, casa de residencia.— Villavicencio 260. 2-A

ARRIENDO CASA ESQUINA SAN Ignacio, bajos cerca Alameda. Tratar: Brasil 90. 2-A

SE ARRIENDAN PIEZAS BALCON

$ 400 CASA NUEVA, MODERNA, 9 piezas con todo confort arriendo, Avenida La Paz N.o 283. 7_A

ARRIENDASE DOS, TRES PIEZAS con sin muebles, matrimonio, caballeros. Granado 525. 1.o-A

ARRIENDO PIEZAS CENTRALES, Blas Cañas 449. 2-A

250 ARRIENDO CASA APROPIAda almacén, cantina, gran sitio, portón. Santa Elena esquina Ñuble 1815. 1.o-A

CARNICERIA VENDO, HOY MISmo, cualquier precio, por enfermedad, venta 150 diarios, única en calle, arriendo barato, apropiada chanchería. Bezanilla 1331. 1-A.

ARRIENDO CASITA. TARAPACA 1950. Tratar: S. Diego 204.

$ 140, 150, 180 ARRIENDO CASAS nuevas con todo confort, Avenida La Paz N.o 283. 7-A

ARRIENDO TRES PIEZAS MATRImonio solo o caballeros, balcón calle. Castro 436. 1-A

ARRIENDO DEPARTAMENTO 3 piezas a personas solas. San Ignacio 589. 3-A

SE ARRIENDA UNA CASA FARIña 453, cité, 5 piezas, luz eléctrica, baño. Valor 150. Tratar: Fariña 412. 3-A

$ 400 CALLE SAN ALFONSO, DOS casas independientes. Altos con seis piezas. Bajos con nueve piezas fuera servidumbres. Esta casa renta tiene árboles frutales, huerta, parrón, gallinero. Bandera 84. -- Oficina 25. Carlos Buschmann.

ARRIENDO UN DEPARTAMENTO cómodo a personas solas, en la Villa Maestranza. Tratar: casa 14.

$ 120 CHALECITO SIETE PIEZAS, gran huerto, entrada auto carros Palma. Avenida Centenario 1042. 3A

$ 450 CHALET EN PROVIDENCIA, seis habitaciones entrada auto, gran patio. Barros. Bandera 78.

$ 800 ALAMEDA, ALTOS, OCHO habitaciones, servicios, menaje completo. Barros. Bandera 78.

ARRIENDASE PIEZA A PERSONA sola honorable. Gálvez 127. A-2

ARRIENDO DEPARTAMENTO, cuatro piezas y cocina. San Alfonso 1257. A-3

ARRIENDASE CASA ANDRES BELlo 412, recién refaccionada, cuatro piezas habitación, servicios.

ARRIENDASE UN DEPARTAMENto de dos piezas independientes con pensión. Libertad 564. A-6

UN LOCAL GRANDE QUE PUEDE dividirse en tres secciones, arrendamos para almacén en manzana residencial. San Francisco. Especial para comestibles. Galería Alessandri 16

LINDA GARCONIERE EN MANZAna residencial de San Francisco, a un paso del centro, con instalación completa de baño, arrendamos en $ 300. Conviene a hombre de negocios. Galería Alessandri 16. 4-A

$ 400 COMODOS ALTOS RECIEN refaccionados luz eléctrica y gas linda vista Parque Forestal y Alameda. Merced 20 3—A

ARRIENDO DOS PIEZAS MATRImonio solo. Gay 2958 2—A

LOCAL PARA INDUSTRIA CON almacén arriéndase. San Pablo 4588 2—A

ARRIENDO DEPARTAMENTO A señora sola. Bilbao 170 (Alameda) 3—A

ARRIENDO BONITA PIEZA BALcón, electricidad. Río Janeiro 389 frente Lillo. 2—A

$ 400 ARRIENDO CHALET CON GArage toda clase de comodidades en Avenida Manuel Montt 1836 3—A Bilbao 170 (Alameda)

ARRIENDASE BONITO CHALET, gran quinta, árboles frutales. La Cisterna. Canon: 200 pesos. Tratar: San Francisco 106. 2-A

ARRIENDASE PIEZA AMOBLADA, puerta a la calle, cerca Delicias. San Francisco 106. 2-A

PIEZA O DEPARTAMENTO CON o sin muebles, arriendo. Pedregal 29.

ARRIENDO DOS MAGNIFICAS casas, central, altos, bajos, ocho y seis piezas, todo servicio. Llaves: Amunátegui 870. 10_A

ARRIENDO CASAS 4 Y 7 PIEZAS San Francisco 1423. Tratar Serrano 166. 3 A

ARRIENDASE DEPARTAMENTO balcón calle, casa un piso. Santa Elvira 461.

$ 380, ARRIENDASE MAGNIFICA casa 8 piezas. Bilbao 267.

LOCAL PARA BODEGA DE SAN Diego 1874 necesito al señor que lo quería el Martes a las once. 2—A

ARRIENDASE MUY CENTRAL pieza grande. Esmeralda 636 3-A

CASA FAMILIA ESPAÑOLA, DOY en arriendo una o dos piezas. Chacabuco 749. 2-A.

ARRIENDO PIEZA AMOBLADA con pensión. Esperanza 6-A. 2-A.

SE ARRIENDA DEPARTAMENTO Lastra 1475.

ARRIENDO PIEZA A CABALLERO o joven. Independencia 272

OFICINAS CENTRALES AMPLIAS y cómodas arriendo. Estado 250 tercer piso. Paramount

$ 170 ARRIENDO CASA VICUÑA Mackenna 584. 3 A

A CABALLEROS ARRIENDO piezas o departamentos. Maestranza 151. 2 A

MAPOCHO ENTRE CUMMING Y Paz arriendo casas higiénicas. 3-A.

ARRIENDASE DEPARTAMENTO O pieza, no hay pensionistas. Prat 578.

LINDAS HABITACIONES EN BAjos o altos, baño anexo, con pensión. Merced 663. 3-M.

DOS PIEZAS BIEN AMOBLADAS, entrada independiente arriéndase a caballero honorable. Tratar: San Martín 545. 2-A

$ 250 ARRIENDASE COMODA CAsa habitación, esquina Andes 2348. 2—A.

ARRIENDO UNA PIEZA PERSONA sola. Matucana 640. 2—A.

ARRIENDO PIEZA, CABALLERO solo. Cueto 535. 3—A.

SE ARRIENDA DEPARTAMENTO con sin pensión. Bascuñán 135. 2—A.

LOCAL PARA NEGOCIO ARRIENdo a matrimonio. San Francisco 307

ARRIENDO BOXES, $ 40. GONDO-

EN AGUSTINAS 613, MUY CENtral, bajos, arrendamos buena casa, gran hall, parquet, siete habitaciones demás servicios. Llaves y tratar con sus dueños: Casa E. Turri, Huérfanos 955.

EN COCHRANE 130, CERCA ALAmeda, bajos, arrendamos gran casa con diez grandes habitaciones, demás servicios, tres patios. Llaves y tratar con sus dueños: Casa E. Turri, Huérfanos 955.

600 ALTOS, BRASIL, PRIMERA cuadra, recién construida, 6 habitaciones, toilet, hall, servicios. Agustinas 1252. 2-A.

500, BAJOS, BRASIL PRIMERA cuadra, recién reconstruida, 5 habitaciones, toilet, 2 hall, patio, servicios. Agustinas 1252.

ARRIENDO CASA, BELLAVISTA 0189. Tratar: Serrano 52. A 4

EN PLAZA DE ARMAS, MERCED 882, esquina de Estado, se arriendan oficinas especiales para profesionales o casas de representaciones. Tratar ahí mismo. A-2

$ 1,500 AGUSTINAS, OFICINA instalada, compuesta de 4 extensos departamentos, Agustinas 1125.

$ 350 Av. PEDRO VALDIVIA, AL lado Providencia; bajos; galería, hall, comedor, 2 dormitorios, dependencias, jardín, gallinero, luz. Agustinas 1125.

$ 700, Av. ESPAÑA, BAJOS, SALON escritorio, hall, 6 dormitorios, comedor, 3 toilette, 2 patios, dependencias. Agustinas 1125.

$ 1,000 Av. ESPAÑA, REGIOS BAjos, 3 piezas de toilette, 3 servicios; baño, puerta falsa, garage con habitaciones chauffeur, subterráneos, parquet, calefacción: Agustinas 1125 Luis Silva Cortés yCía.

$ 900, V. MACKENNA, CHALET amoblado, todas comodidades, sin muebles, $ 700, 5 dormitorios, garage, Agustinas 1125.

$ 1,200 BRASIL, ALTOS, HALL, salón, escritorio, comedor, 6 dormitorios, galerías amplias, 3 toilettes servicios. Agustinas 1125.

$ 350, ÑUÑOA, CAMPOS DE SPORT, chalet un piso, 7 piezas, hall, galería, jardín, huerto 60 metros, parrón. Agustinas 1125.

$ 900, CONCHA Y TORO, CASA 2 pisos, 5 dormitorios, escritorio, salón, comedor, hall, 2 toilette, puerta servicio. Agustinas 1125.

$ 700 CIENFUEGOS, DOS PISOS; 5 dormitorios, salón, escritorio, hall, baño, terraza. Agustinas 1125.

$ 1,000 CONCHA Y TORO, CASA 2 pisos, 5 dormitorios, 2 tilette, salón, cmedr. subterráne, terraza. Agustinas 1125. Luis Silva Crtés y Cía.

$ 500, DAVILA, BAJOS, 3 DORMItorios, salón, escritorio, hall, comedor, 2 patios y toilette instalada, dependencias. Agustinas 1125.

$ 450, DOCE DE FEBRERO, BAJOS nuevos, 2 dormitorios, escritorio, hall, pieza servidumbre, 2 toilette. Agustinas 1125.

$ 900, HUERFANOS, BAJOS, hall, salón, comedor, 6 dormitorios, 2 toilette, techo vidrio, patio y dependencias. Agustinas 1125. Luis Silva Cortés y Cía.

$ 800, MERCED, BAJOS, SALON, COmedor, escritorio, hall, 6 dormitorios, jardín, gallinero. Agustinas 1125.

$ 666, LLANO SUBERCASEAUX chalet lujo, dos pisos, 11 habitaciones, baño y garage, jardín, arboleda, Agustinas 1125.

M. MONTT, BAJOS, 6 HABITACIOnes, y servicios. Agustinas 1125.

$ 390, MAIPU, BAJOS, 7 HABITAciones, dos patios mosaico, parrón. Agustinas 1125.

RANCAGUA, ORIENTE, DOS CHAlets, dos pisos, $ 500 y $ 400, toda clase de comodidades. Agustinas 1125. Luis Silva Cortés y Cía.

$ 270, SAN MARTIN, BAJOS, 8 piezas, dos galpones galería, Agustinas 1125.

$ 425, ARRENDAMOS ELEGANTES y nuevas casas en calle Manuel Rodríguez, compuestas de tres dormitorios, hall, salita, comedor, toilette, pieza de servidumbre y cocina. Agustinas 1125. Luis Silva Cortés y Cía.

ARRIENDO ALTOS SIETE PIEzas, luz eléctrica .Avenida Francia 1096. Tratar: Calle Bolsa 67.

ALTOS MODERNOS, HALL, TErraza, arriéndase. Santa Rosa 486. A—2

$ 600 ARRIENDO GRAN CASA ALtos .Lira 105. A—4

ARRIENDO CASA MODERNA MUY barata, segundo piso. Calle Independencia 1062.

PIEZA GRANDE CON LUZ Y DOS ventanas a la calle arriendo, $ 70. A—2

$ 160 SE ARRIENDA CASA SIETE piezas. Providencia, Avenida Concepción 149. Llaves: Almacén esquina, señores Sánchez. A-5

ARRIENDO ALTOS DIEZ PIEZAS, electricidad, gas, todo servicio. Catedral 1890. A—3

ARRIENDASE CASA - QUINTA. Irarrázaval N.o 2422.

ARRIENDO DEPARTAMENTO Y esquina muy buena para negocio. Domínica 308. 2—A

FAMILIA HONORABLE PROPORciona piezas, pensión Prat 440. 4—A

$ 170, $ 180 y $ 215, ARRIENDO casas modernas en Avenida Seminario con Irarrázaval. Tratar: Barraca "La Montaña". 3 —A

$ 1,900 SAN ANTONIO. — CASA en bajos con garaje, y casa para el chauffeur, consta de 16 habitaciones, regios salones, dos piezas de baño y dependencias. Arrienda Miguel Fuenzalida B. — Moneda 1061.

$ 1,200 MONEDA, CASA EN ALTOS muy central, consta de 16 habitaciones, fuera de dependencias, en perfecto estado con terraza. Arrienda Miguel Fuenzalida B. — Moneda 1061.

$ 1,200 MONEDA, CASA EN ALTOS muy central consta de 16 habitaciones, fuera de dependencias, en perfecto estado con terraza. Arrienda Miguel Fuenzalida B. — Moneda 1061

$ 1,200 REGIA CASA EN BAJOS, construcción moderna con subterráneo, garage y casa para el chauffeur al frente del Parque Forestal. Consta de 5 dormitorios y dependencias.

$ 1,000 SANTO DOMINGO. CASA en altos a cuadra y media de la Plaza de Armas recién refaccionada, consta de 6 dormitorios, 2 baños y dependencias. — Arrienda Miguel Fuenzalida B. — Moneda 1061.

$ 1,000 AV. DE LAS DELICIAS. — Suntuosa casa esquina en altos, tiene terraza, instalación de lámparas, con 2 instalaciones de baño completas. Consta de 7 dormitorios, amplio salón y dependencias, está en perfecto estado, arrienda Miguel Fuenzalida B. — Moneda 1061.

$ 800 CATEDRAL, CASA EN ALTOS con 2.o y 3.er piso, recién refaccionada y muy central, consta de 6 dormitorios, 2 salones y dependencias. —Arrienda Miguel Fuenzalida B., Moneda 1061.

$ 750 SANTO DOMINGO, A TRES cuadras de la Plaza de Armas. Casa en altos con dos regios baños instalados, tiene 6 dormitorios y está recientemente refaccionada. Arrienda Miguel Fuenzalida B., Moneda 1061.

$ 700 HUERFANOS ESQUINA ESperanza, Casa en altos con garage y casa para el chauffeur, en altos, consta de 6 dormitorios fuera de dependencias. Arrienda Miguel Fuenzalida B., Moneda 1061.

$ 700 REGIA CASA EN BAJOS EN la calle Dieciocho, recién edificada, tiene cochera y salida a la calle de San Ignacio. Arrienda Miguel Fuenzalida B., Moneda 1061.

$ 600 BARTOLOME CAÑAS, A UNA cuadra de Av. Irarrázaval, casa quinta y próximo Av. Pedro de Valdivia, consta de cuatro dormitorios fuera de dependencias. Tiene muchos árboles frutales y está en perfecto estado. Arrienda Miguel Fuenzalida B., Moneda 1061.

$ 550 AGUSTINAS, CASA NUEVA en altos, con 5 dormitorios, amplia galería, arrienda Miguel Fuenzalida B., Moneda 1061.

$ 500 CONCEPCION (A media cuadra Providencia). — Casa en bajos con 4 dormitorios y entrada para autos, recién edificada. Arrienda. — Miguel Fuenzalida B., Moneda 1061.

$ 750, LOCAL DE 1,000 METROS cuadrados con bodegas, galpones, 2 piezas de 400 metros cuadrados y casa para el bodeguero a 20 metros de las bodegas de la Estación en calle Chacabuco con Yungay. Arrienda Miguel Fuenzalida B. Moneda 1061.

$ 400 SANTO DOMINGO A CUADRA y media de la Plaza de Armas, local especial para representaciones, consta de 2 secciones. Arrienda Miguel Fuenzalida B. Moneda 1061.

$ 280 LIRA CASA EN BAJOS, A 2 cuadras de Av. Matta. Consta de 4 dormitorios y dos patios. Arrienda Miguel Fuenzalida B. Moneda 1061.

$ 250 ANDRES BELLO. — PROXImo Recoleta casita nueva, lista para terminarla entregarla el 1.o de Abril, Arrienda Miguel Fuenzalida B. — Moneda 1061.

$ 200 ESCANILLA CASITA RECIEN edificada con dos dormitorios. Baño, cocina y patio, y W. C. En bajos. — Arrienda Miguel Fuenzalida B.—Moneda 1061

## ALHAJAS

30.— SAN ANTONIO.— 30
Compra Pesos Fuertes, Chauchas, Oro y Platino.
JOYERIA MELLA

NOVIOS: ARGOLLAS ORO 18 Y 14 kilates ofrece Relojería Sportman, 30 pesos par. San Diego 780. 11-A.

ARGOLLAS DE COMPROMISO
Composturas de relojes, trabajos finos en platino, grabados artísticos, etc.
JOYERIA MELLA.—30. SAN ANTONIO. 30

PESOS, CHAUCHAS ANTIGUAS, monedas, alhajas, platino, oro y plata compro, pago el mejor precio. Alameda 842, esquina Londres. 30-A.

PESOS Y CHAUCHAS COMPRO, PAgo el más alto premio en plaza. — Maestranza 392. 5—A

## ANIMALES

CABALLOS INUTILIZADOS PARA matanza compro, pago precios de Feria. Eyzaguirre N.o 1135. San Diego y Gálvez. 4-A

CABALLOS INUTILIZADOS PARA matanza compro, pago precios de Feria. Eyzaguirre N.o 1132. San Diego y Gálvez. 3-A.

cho 5263 La Palmera.

PERRO Y PERRA "DACKEL" RAraza fina, negro y café. Tratar: San Ignacio 2451. 1.o-A

VENDO PERRITOS MESTIZOS, hijos de terribles guardianes. Av. Miguel Claro 759. 1.o A

PERROS DOGOS DE ULM, DOS meses, hijos de importados, vendo barato. Teatinos 941.

CHANCHA GRANDE, GORDA, vendo. Av. Viel 1912. 2-A.

$ 30 GATITOS FINISIMOS, REAlizo Catedral 2735. 1.o—A.

VACA BUENA LECHERA, ARRIENdo o compro, facilidades, garantías doy. Lira 279.

## BOMBAS

12.a COMPAÑIA DE BOMBEROS.— "Chile Excelsior".—Cítase a la Compañía a academia general para el Jueves 2 de Abril a las 9 1|2 P. M. Uniforme de trabajo. Reunión en el cuartel — El Ayudante Accidental.

## CONTADORES

ISAAC ROSENBLUT, PERITO Contador, profesor Estado. Seriedad. — Competencia, reserva. Gálvez 1030. 2-A.

IMPUESTO RENTA, INVENTARIOS balances, servicios mensuales, atendemos prestamente, servicios económicos. Oficina "Chile". Delicias 2628 Casilla 3478. Teléfono 130. Estación 3 A

A LOS CONTADORES.— SOLICITE gratis el Boletín de Febrero de la Asociación de Contadores de Chile en Nueva York 54, casilla 28-D. Trae un material que a usted conviene.

## COMPRA — VENTA VARIAS

SE COMPRAN NUECES POR PEqueñas y grandes partidas. Exposición 250, Santiago. 1.o-Mayo

CARBON ESPINO GARANTIDO, compro 1,000 sacos semanales. Ofer-

SE COMPRAN DISCOS DE TODAS marcas de victrola, usados y rotos. Arturo Prat 151. Ab.-10

¡LECHEROS! VENDO CUALQUIER cantidad de leche, por el invierno. Se atienden entregas de puestos, hoteles, colegios. San Pablo N.o 3653. Telef. Ing. 75, Yungay. A 3

COMPRO LANA, COLCHONES usados, voy domicilio. San Pablo 3015. 28-A.

COMPRAMOS A DOMICILIO CAtres, colchones y ropa usada. Dirigirse a casa de compra-venta Las 3 B. Chacabuco 1 C. A-4

HUESOS COMPRANSE TODAS clases, constantemente. Calle Placer 792. 1.o A

CRIN DE CABALLO COMPRASE calle Placer 792. 1.o A

ROMANA 12 MIL KILOS PERFECto estado ofrece de ocasión Chacabuco 82 A 3 M

COMPRO DISCOS USADOS, Y ROtos, pago bien. San Pablo 2736. 3-A

VENDEMOS BARRICAS VACIAS Y alambre de fardos de pasto. Cía. Cervecerías Unidas. Independencia 565. 1 A

VENDO VIÑA PARA LEÑA Y FONdos de cobre. Independencia 3036. 3-A

JABONEROS, VENDESE ESTAMpadora para jabones finos. Gálvez 370. 2-A

VENDO PIPAS COCHRANE 768 1.o—A

COCINAS ECONOMICAS, MUY Buenas y a precios muy bajos encontrará usted en calle Coquimbo N.o 1026, entre San Diego y Arturo Prat. 1.o-A

INSTALACION COMPLETA CANtina: una estantería, un mesón, once mesas, 33 sillas, vendo ocasión. San Pablo 1515. 2-A

VENDO OCASION ARNESES DE vara a 60, 80, 120. Independencia 295-A. 1-A.

ACORDEON A PIANO, DE 80 BAjos, recién llegado, vendo. Vicuña Mackenna 249. 1-A.

QUESOS DE LAS MEJORES MARcas y variadas clases, mantequillas del Sur frescas, al más bajo precio, ofrece por mayor y menor el gran depósito "El Toro", 21 de Mayo 879. Teléfono 5128. A-9.

VENDO 24 BARILLAS DE RICO sólido bronce, de metro para escala. Claras 720. M-1.o

ACEITUNAS COMPRO GRANDES Y pequeñas partidas. Independencia 972. A-1.o

VENDESE OCASION MAGNIFICA cocina económica apropiada pensión. Calle Angel Belloni 102. Providencia. 2-A

CALIFONTS A LEÑA SOLIDOS, garantidos, verlos funcionar, fábrica. Chacabuco 5. 30 A

VENDO TARROS LECHEROS COMpañía 2885 1.o—A

TAPAS, DESGRASADORAS, REJIllas ofrece Fundición Bulnes 216 1.o—A

VENDO VINAGRE DE PRIMERA Avenida La Paz N.o 31 1.o—A

VENDO UNA MONTURA CHILEna. Huemul 1421. 1.o-A

REALIZO PARTIDA MACETEROS greda, bomba Dernings de barril, herramientas agrícolas. Fábrica de escobillas. Pedro Lagos 1353. 1 A

COMPRO DE OCASION LETRERO luminoso arzeno. Castro 201. 2-A

ALFOMBRAS ORIENTALES Y EUropeas de ocasión se vende. Londres 1. A-4

VENDO MAQUINA SINGER NUEVA Huérfanos 2280. De 2 a 4. 2 A

ENCERADORES! VENDO NUEVA cera para pisos "Bataclán". Diferentes otras ceras. Instrucciones correcta aplicación. Santa Ana 11. 6-A

REALIZO ARMAZON Y MOSTRAdores. Nataniel 601. 3-A

VENDO LAVAPLATOS, GRANDE, perfecto estado. San Antonio 533.

MESA A VAPOR PARA CARAMElos, importada, véndese. García Reyes 75. Calderería Parisiense. 3-A

WATTER CLOSSETS, TAZA UNA pieza, 90 pesos. Alonso Ovalle 1042. 3-A.

EXCUSADO CON ESTANQUE VENdo $ 70. San Diego 35.

ESTUDIANTES: $ 2 "HISTORIAS Generales", por Barros Borgoño. San Diego 143.

$ 80 REGALO FRAC Y SOMBRERO pelo flamante. Dávila 1061. A-3

VENDO RICO VIOLIN. VERLO 4,30 P. M. San Pablo 1079

VENDO MOSTRADOR 3 1|2 METROS largo, $ 48. Tegualda 1493. 2-A

SE VENDE UN RICO "ACORDEON a piano", de concierto, en perfecto estado. Dirigirse a Delicias 1124, frente a Bandera. 4 A

ROMANA 2.200 KILOS VENDO BArata Bulnes 216 2—A

MONTURAS CHILENAS APERAdas, desde $ 100, vendo. Chiloé 1375.

SILLA INGLESA APERADA, $ 90, vendo. Chiloé 4375.

TUBOS MANNESMANN, DE CINco pulgadas exterior, nuevos, véndese ocasión. Libertad 58. 3-A.

COMPRO COCINAS ECONOMICAS en cualquier estado. A. Barroso 11.

PAJA CAPOTILLO DE TRIGO, afrechillo y carbón quillay, vendo barato. Avenida Matta 1460. 2-A.

VENDO INSTALACION SOLDADUra autógena. Delicias 1879 3—A

ENLOZADOS, UTILES DE MENAJE artículos de hojalatería, etc. Liquidamos por cuenta de Fábrica San Diego 2016, Pasado Arauco. 2 A

¡¡LIQUIDACION GRANDIOSA!! baños, calentadores, lavaplatos, enlozados, y corrientes, mesas para cocina, botaguas, tarros basureros, excusados, estanques, desgrasadores, canales, cañones, caballetes, cañerías [illegible] Chacabuco 5.

VENDO ESTANTERIA MOSTRADOR San Alfonso 568. 2 A

ROMANAS IMPORTADAS 500 y 400 kilos, malacate, bomba agregable, realizo. García Reyes 46.

DE OCASION VENDO: MOSTRA-

**VENDO ESTANTERIA, MOSTRADOR,** peso y patente y mercadería de almacén, 300. Martínez de Rozas 2121 A. 3-A.

**TARROS LECHEROS, DESDE 3** litros. San Alfonso 48. 2—A

**TARROS LECHEROS VENDE LA** Patria. San Alfonso 48. 2—A.

**TARROS LECHEROS, PRECIO ES**pecial a comerciantes. San Alfonso 48. 2—A.

**PLANCHAS ESMALTADAS PARA** avisos, réclames, profesionales, etc. Precios bajos. Fábrica enlozados. San Alfonso 76. 2—A.

**VENDO COCINA ECONOMICA Oca**sión. Esperanza 555, casa 27.

**COMERCIANTES: LEÑA DE MON**te $ 10.50 los 100 kilos, papas, trigo, afrecho, carbones, etc., vendo a los precios más bajos de plaza. — Bodega Melipilla. San Diego 1276. Teléfono. 237 Matadero.

**ESTANTERIAS CON PUERTAS VI**drio, mostrador, vidrieras, lustrín se vende. San Diego 1449.

**VENDO BILLARES. SAN DIEGO** 1002. A-2

## COMPRA — VENTA NEGOCIOS

**COMPRO ALMACEN O PASTELE**ría. Bandera 726. 1.o Abril

**SE VENDE NEGOCIO DE CARBON** leñas, frutas, verduras, aves, huevos, frente teatro O'Higgins. Venta diarias $ 100. San Pablo 2232. A-1

**VENDO DEPOSITO DE LICORES** muy buena clientela. Bulnes 753. 2-A

**VENDO BAR LIBRE 200 METROS** buenas ventas, tratar 10 de Julio 148

**HOTEL DE OCASION VENDO.** San Pablo 2231. A-1.o

**VENDO ALMACEN ABARROTES** muy acreditado, informes Manuel Montt 2981. Quesería. 1.o A

**CARNICERIA CUALQUIER PRE**cio vendo por enfermelad facilidades pago, venta $ 150 diarios; única en calle; apropiada chanchería; arriendo barato. Bezanilla 1331 31—M

**VENDO CARNICERIA, INMEJORA**ble situación, buena clientela. Tratar San Pablo 3316 1.o—A

**VENDO POR URGENCIA NEGO**cio Cigarrería y útiles de escritorio. Independencia 352. 5-A

**OCASION. POR ENFERMEDAD SE** vende espléndido negocio en Colón esquina Echazarreta. Derecho llave, 2 mil pesos. Vale más de cuatro mil. Mercadería a precio del día. 1.o-A

**CIGARRERIA ARRIENDASE CON** instalación, espléndida situación. Salas 262. frente a la Vega Central.

**POR DISOLUCION DE SOCIEDAD** se vende fábrica de muebles con toda maquinaria, con contrato arriendo local. Cuevas 1259. 5 A

**HABIENDO COMPRADO EL NEGO**cio de abarrotes del señor Mauricio Atramovich, situado en Victoria esquina Santiago Concha, no respondo por cuenta alguna pasados tres días. Felipe Duarte Vilches. 2 A

**VENDO PESCADERIA CENTRAL,** por no poderla atender. San Pablo 1077. 2 A

**VENDO BAR RESTAURANT. CA**sino Franklin 1004, el mejor del barrio Matadero. 2-A

**VENDO CIGARRERIA Y LUS**trín en Agustinas 1038. 1-A

**VENDO ACREDITADA PASTELE**ría, por ausentarme San Francisco 506 2—A

**BOTICAS VENDO DOS NUEVAS,** en barrios concurridos. Buenas ventas y magníficas expectativas. Precio ocho y veintiocho mil pesos al contado. A personas solventes daría facilidades. L. G. Casilla 3458. Santiago 2—A

**VENDO ALMACEN O ADMITO SO**cio buena venta, negocio serio, referencias a satisfacción, carta o personalmente. Miguel Bruna. Nataniel 801. 1.o-A

**POR MOTIVO DE VIAJE VENDO** muy acreditado negocio de verdulería, frutería, carbón y leña, buenas ventas diarias, client. fija San Pablo 2034. 1-A

**VENDO NEGOCITO COCINERIA,** verduras poco capital, buena habitación. Independencia 810. 1.o-A

**VENDO LA GRAN CARNICERIA** higiénica, San Pablo 1620. Se da a prueba. 1.o-A

**DE OCASION: NEGOCIO MENES**tras vendo, setecientos pesos. Sama 1260. 1-A.

**CIGARRERIA CON PEQUEÑA OFI**cina se vende. Morandé 412.

**VENDO DEPOSITO VINOS, CHI**chas, mejor situación Canon barato. 10 de Julio 484. 1.o—A

**TRASPASO BIOGRAFO BIEN INS**talado, muy barato. Tratar: A. Matta 1080. 1.o-A.

**PELUQUERIA INSTALACION** Vendo. General Bustamante 92.

**VENDO NEGOCIO ESQUINA, CI**garrería, frutería y varios, de mucho porvenir, tiene casa para vivir. Brasil 77. 1.o A

**POR VIAJE A EUROPA VENDO** el acreditado Hotel Restaurant España, contrato seis años arriendo $ 260. Libre 200 metros. Clasificado 2.a categoría. Utilidades, $ 30,000 anuales. Tratar en el mismo. Diez de Julio 1509. 2 A

**VENDO ALMACEN POR NO PO**derlo atender, poco capital, espléndida situación. Eyzaguirre 769.

**VENDO PENSION POR ENFER**medad de su dueña. San Pablo 2888. A-5

**VENDO DOS ESPLENDIDOS NE**gocios de electricidad. Tratar: dueño, calle Concepción 1094, esquina San Diego. A-5

**VENDO FRUTERIA Y CIGARRE**ría por no poder atender, situación inmejorable. 10 de Julio 492.

**POR AUSENTARME DE SANTIAGO** vendo almacén poco capital, arriendo barato. Sin intermediarios. Salvador 1863. 3—A

**NEGOCIO POCO CAPITAL, PUER**ta cité arriendo barato, buenas utilidades. Véndese por viaje. A. Prat 763.

**HABIENDO COMPRADO EL ALMA**cén Génova, Concepción 1402, al representante de los acreedores de José Costa, señor Campomasi, Delicias 2428, no respondo de ninguna cuenta. —Ernesto Sotomayor 3—A

**HABIENDO COMPRADO EL AL**macén Génova, Concepción 1402, a Ernesto Sotomayor, no respondo de cuentas pasado tres días.— Luis Gamboni. 3—A

**ESQUINA COMERCIALISIMA RE**galo, gran porvenir, Franklin y Cochrane. 2 A

**VENDO DEPOSITO DE VINOS Y** [illegible]

**VENDESE NEGOCIO, SANTA RO**sa 388. Estantes, vidrieras, mostrador, cigarrillos, menestras. 2-A

**VENDO CARNICERIA POR NO PO**derla atender, buena venta, calle Cruz esquina Maruri. 2-A.

**LIBRERIA, CIGARRERIA, AGEN**cia de empleos establecida. Situación local espléndido, de ocasión, se vende. San Pablo 2540. A-2

**VENDO FABRICA DE TACOS CON** facilidades de pago, en 30 mil pesos o socio capitalista; con las mismas máquinas se fabrican sillas de comedor. Ñuble 1355.

**ALMACEN ABARROTES, CALLE** San Diego, barrio comercial, buenas ventas, gran local, arriendo barato, véndese. Tratar: Domínica 516.

**VENDO NEGOCITO COCINERIA,** verduras, poco capital, buena situación. Independencia 810.

**POR CAMBIO NEGOCIO VENDO** acreditada cigarrería Tratar 11 a 12 Bandera 808

**BOTICA EN ESPLENDIDA SITUA**ción, con buena entrada diaria, véndese. Escribir R. P. Andes 2714. 2-A

**CASA DE CENA CON PATENTE** recién sacada y casa habitación anexa, se vende y se traspasa el arriendo. San Pablo 2432. 2 A

**ALMACEN ABARROTES MUY** bien situado calle San Pablo, ventas y utilidades comprobadas, tiene encargo de vender Francisco Serralbo. Calle Meiggs 50. 5 A

**GRAN OPORTUNIDAD SE VENDE** un negocio establecido en $ 70.000 que deja de utilidad mensual el 500% ubicado en pleno centro de la ciudad. Dirigirse Pasaje Matte 36 2—A

**REPARTO DE PAN VENDO OCA**sión, San Francisco 1619 de 8 a 10 6—A

**VENDO PELUQUERIA, HABITA**ción, San Diego 1645.

**VENDO ACREDITADO PUESTO** de leche por no poderlo atender Eleuterio Ramírez N.o 830

**VENDO $ 2,400 MERCADITO PUER**tas cité, mucha clientela, 3 habitaciones, patio, arriendo $ 140. Tratar Delicias 2778. 3 A

**ME ENCARGO DE LA VENTA DE** todo buen negocio grande o chico.— Fernando Vicuña. Merced 864. Of. 8.

**TALLER DE ZAPATERIA VENDO,** poco capital, buena situación. Alameda 452. 2-A

**HABIENDO COMPRADO EL NEGO**cio del señor Víctor Queirolo, situado en Almirante Barroso 895, no respondo por cuenta alguna pasado tres días—Carlos Yáñez B. — Santiago, 30 Marzo 1925. 2—A.

**NEGOCIO OFREZCO PERSONA** disponga efectivo $ 500. Tratar: Lira 29.

## DENTISTAS

**USE DENTADURA SIN PALADAR** recupera su boca comodidad insuperable. Doctor Muñoz. San Diego 995. 15-A.

**GABINETE DENTAL**
**San Diego 964**
Tapaduras oro, desde 10 pesos; planchas para masticación, perfecta, desde 20 pesos; extracciones, 3 pesos. Dentista titulado: Chile-Europa. 2-A

**CLINICA DENTAL, AV. MATTA** 319-A. Trabajos modernos, rápidos, garantidos. Facilidades pago. 6_A

**2726 ALAMEDA, CURACION GRA**tis piorrea, extracciones, dentaduras lindas. — Enrique Villarroel. 4 A

**EXTRACCIONES DE MUELAS SIN** ningún dolor, absolutamente garantidas. Dentista especialista estudios Estados Unidos. Consultas de 2 a 3. Catedral 1467.

## DIVERSOS

**SOCIEDAD EMPLEADOS JUDICIA**les.— En conformidad al Art. 27 de los estatutos, cítase a junta general ordinaria para el Miércoles 1.o de Abril próximo, a las 9 P. M. Se tratarán asuntos generales de la Sociedad 1—A

**¡MAESTROS ZAPATEROS! CON**tando con gran stok de mercaderías surtidas a los precios antiguos, la ofrecemos con 20 por ciento más barato de los precios actuales, visite la Suelería El Cóndor y se convencerá. San Pablo entre Herrera y Maipú. 5 A

**HABIENDO COMPRADO EL NE**gocio de Sebastián Rubí, Tegualda 1540, no respondo por ninguna cuenta pasado tres días. — Francisco Luxoro P.

**SE NECESITA A ISIDRO ABAR**ca en Agustinas 1535. 2-A

**LA SASTRERIA "LA ELEGANCIA"** —San Diego 1683. recibe hechuras desde $ 80, el terno, con buen trabajo y forros de lana.

**¡OCASION! LA SASTRERIA "LA** Elegancia". San Diego 1683, ofrece a usted la espléndida oportunidad de hacerse un buen terno en casimir importado y con materiales de primera calidad, desde el precio de $ 160.

## HOTELES Y PENSIONES

**ARRIENDO BUENAS PIEZAS CON** pensión, otra interior con pensión $ 110. San Isidro 530. 2-A

**ARRIENDO ESPLENDIDAS PIEZAS** a matrimonio sin niños o persona sola con o sin pensión. Sama 1554 1.o—A

**ARRIENDO PIEZA LINDA A LA** calle jóvenes o matrimonio; regia pensión. Rozas 1386 2—A

**CLARAS 635, PROXIMO SANTO** Domingo, arriendo piezas con pensión 1.o—A

**PIEZA AMOBLADA ESPLENDIDA** asoleada, elegante centralísima con pieza toilette, particular con baño caliente, arriendo a extranjero honorable, familia respetable sin pensionistas 1269 Santo Domingo 1.o—M

**HOTEL AMBOS MUNDOS, SE DA** pensión con pieza, o sin. Diez de Julio 199 y Camilo Henríquez 696. Se admiten pasajeros. 15-A.

**ALAMEDA 975, PIEZAS AMOBLA**das. Pensión caballeros honorables. 6-A.

**CENTRALISIMO ARRIENDASE** piezas con pensión, días, meses. — Catedral 1257. 6 Abril

**ARRIENDO CON PENSION** espléndidas piezas amobladas a matrimonios o caballeros. Catedral 2679 9 A

**CASA HONORABLE, ARRIENDASE** pieza amoblada con o sin pensión. Bandera 236. A-3

**ARRIENDO PIEZAS A CABALLE** [illegible]

**ARRIENDO PIEZAS CON PEN**sión, A. Prat 129. Altos. 1.o-A.

**$ 100, 110, 120 PENSION CON PIE**za, Sama 1711. 3-A

**PIEZA PENSION DOS PERSONAS** ofrece. Nataniel 178. A-5

**ARRIENDASE PIEZAS CON PEN**sión. Libertad 227.

**PIEZA AMOBLADA CON BUENA** pensión por $ 135. Rosas 1615. Casa 7. 2-A

**ARRIENDASE DOS CABALLE**ros matrimonio extranjero, pieza amoblada, pensión casa francesa. Santo Domingo 1283. 1.o-A

**ARRIENDO PIEZA CON PENSION** a persona honorable. Marcoleta 424.

**PIEZA A LA CALLE, CON PEN**sión, en Marcoleta 464. Entre Carmen y Lira. Unico pensionista. 1-A.

**ESPLENDIDA PIEZA CON O SIN** pensión a caballero o matrimonio sin niños, comida española, 10 de Julio 462. Entre Carmen y Lira. También pueden tratar, Galería Alessandri, entrando por Huérfanos de 10 a 12 y 2 a 3. 1.o-A

**SEÑORA ARRIENDA PIEZA AMO**blada, con sin pensión. San Diego 210. 1.o-A.

**EN CASA RESIDENCIAL DE FA**milia arriéndanse piezas confortables. Excelente comida. También pensión mesa. Monjitas 466 altos, frente P. Forestal. 1.o-A.

**SE DA PENSION A FAMILIA HO**norable en Calle Huérfanos frente a la plaza Brasil 2136 2—A

**CASA RESPETABLE ARRIENDASE** pieza balcón calle, con pensión. Dávila 710. 1.o A

**PENSION A PERSONAS HONORA**bles, doy en Compañía 1882. Media Cuadra Plaza Brasil. 2 A

**PIEZAS CON PENSION. PENSION** de mesa Chacabuco 658 9—A

**PIEZA PENSION, CARMEN 135**

**PIEZA CALLE, PENSION LIRA** 176 1.o—A

**CASA FAMILIA ARRIENDA PIE**zas pensión a señorita sola. — Siglo XX 274. 2-A

**EN CASA HONORABLE OFRECE** espléndida pieza con buenos departamentos con pensión. Prefiero caballero o matrimonio solo. Manuel Infante 136. Providencia. 1-A

**ARRIENDANSE PIEZAS, RECI**bense pensionistas de mesa y alojados por días, siete u ocho pesos, con salón calle. San Diego 287. 2-A

**DOS PIEZAS, CON SIN PENSION** caballero, arriendo. Cochrane 176.

**ARRIENDO PIEZA CALLE CON** pensión. Arturo Prat 187. 2-A

**ESPLENDIDAS PIEZAS PENSION** matrimonio o jóvenes. Manuel Montt 2137. 2-A.

**ALONSO OVALLE 816, ARRIENDO** pieza con pensión. 1.o-A.

**PENSION FRANCESA, PIEZAS CON** pensón. Puente 664. 1-A.

**SE RECIBEN PENSIONISTAS** y se arriendan piezas. Teatinos 42. 2—A

**SAN DIEGO 79 ARRIENDA PIE**zas con pensión, días, meses, viajeros. A 5

**ARRIENDO PIEZAS SIN MUEBLES** con pensión. Santa Rosa 203 1.o—A

**PIEZAS CON PENSION ARRIENDO** Tarapacá 1019 al llegar a Prat

**DEPARTAMENTO O PIEZAS CON** pensión arrienda casa honorable.— Eleuterio Ramírez 1123 3—A

**MAGNIFICA PENSION PIEZA CON** o sin muebles, San Diego 103 1.o—A

**PENSION PIEZA AMOBLADA 140,** calle 170. Amunátegui 733. 1.oA

**EN CASA PARTICULAR, ESPLEN**dida pensión a domicilio. Romero N.o 2520. 2—A

**VALPARAISO: CONDELL 360. CA**sa residencial familia, caballeros, piezas vista Plaza Victoria, días, meses. 3 A

**DOY PENSION DE MESA. ROSAS** 1130. 3-A

**SAN ANTONIO 533, UNA CUADRA** plaza, casa residencial; piezas confortables, a familia, personas de provincias, espléndida comida. Precios convenientes. 3-A

**FAMILIA HONORABLE EN CA**lle Catedral da en arriendo pieza o departamento con pensión a matrimonio sin familia, a señora o caballero respetable. Dirigirse a casilla 2048. 2-A

**EN CASA DE FAMILIA HONORA**ble arriéndase pieza a la calle, matrimonio o señoras, con sin pensión. Baquedano 554.

**PIEZAS PENSION, CALLE INTE**rior. Moneda 1324. 3-A

**ARRIENDO PIEZAS CON PENSION.** San Diego 35.

**SE ARRIENDAN PIEZAS CON** pensión con o sin muebles. San Francisco 323. A-2

**PIEZA AMOBLADA PENSION. NA**taniel 219. A-3

**PIEZA AMOBLADA CONFORTA**ble, con pensión para caballero, verla. San Diego 173. A-2

**SE ARRIENDA DEPARTAMENTO** pieza con pensión. Rosas 1130. 6-A

**BUENAS PIEZAS, PENSION, ME**ses días. San Francisco 170 2—A

**EN CASA HONORABLE CENTRAL** ofrecen buenas habitaciones amobladas con excelente pensión mucho aseo buen baño. Moneda 840 2—A

**PENSION PIEZA, CASA FAMILIA** ofrece caballeros solos. Prat 348 2—A

**CASA RESIDENCIAL PARA HO**norables familias o personas solas por días o meses. Estado 75. Regios dormitorios, salitas, baños privados, excelente comida, uso familiar; pensión de mesa por meses. Los dueños atienden personalmente retribuyendo la deferencia de los distinguidos huéspedes. Precios módicos. English Spocken. 3-A

**ARRIENDO PIEZA A PERSONA** sola sin pensión. San Diego 272.

**PIEZA PENSION, CASA FAMILIA** honorable sin pensionista. San Francisco 1119.

**CASA RESPETABLE, SIN PENSIO**nistas, ofrece dos piezas con pensión a caballero o matrimonio sólo. Rosas 2625. 4 A

**FAMILIA OFRECE PIEZA CALLE,** departamento con pensión. Recoleta 287.

**PIEZAS ESPACIOSAS, CON PEN**sión, a personas honorables, sin muebles. Arturo Prat 34. 4 A

**JOVEN EXTRANJERO NECESITA** buena pieza pensión central. Dirigirse N. N. Casilla 139. 4 A

**PIEZA O DEPARTAMENTO CA** [illegible]

**CENTRAL PIEZA PENSION PER**sona honorable Nataniel 113

**PENSION CON PIEZA, DOY TAM**bién a domicilio. Lira 114

**PENSION PIEZA AMOBLADA SAL**ón precio módico familia, Marcoleta 791 2—A

**ARRIENDO PIEZA AMOBLADA** con pensión a matrimonio o dos jóvenes. Alameda 286 2—A

**CASA EXTRANJERA OFRECE ES**pléndidas piezas reglamento amobladas con balcón a la calle y baños con pensión. San Diego 172 a cuadra y media Alameda casa recién construída. 5—A

**PENSION SAN MARTIN 766 PIE**zas con espléndida pensión servicio desde $ 100. Mesa $ 70. 2—A

**A. PRAT 129 ALTOS ARRIENDO** piezas con pensión 3—A

**SE DA PENSION CON PIEZA EN** casa particular a personas honorables. Molina 402. 3 A

**CON PENSION ARRIENDO PIEZA,** García Reyes 80.

## INSTRUCCION

**COLEGIO EUROPEO PARA SEÑO**ritas, fundado el año 1901. Delicias 2266 Teléfono 1388. Humanidades completas, exámenes válidos. En sección infantil y preparatorias recíbense niñitos. Francés e Inglés, obligatorio desde sección infantil. Internas, medio-pupilas, externas. Música y piano con exámenes válidos Profesorado del Conservatorio Nacional. Matrícula abierta. Pídanse prospectos. 14 A

**LICEO SANTIAGO GALVEZ 154.** Teléfono 704 Internado Medio pupilaje Externado clases empiezan 16 Solicite prospectos. 14 A

**INSTITUTO TECNICO COMERCIAL** de Chile. Gálvez 154 Teléfono 701 Internado, medio pupilaje, externado. Cursos comerciales diurnos vespertinos, nocturnos. Clases empiezan 16 Pidas prospectos 14 A

**ACADEMIA MUSICAL "FAUSTINO** Arias" piano, canto, violín, composición, exámenes válidos. Agustinas 2027. 13 A

**CAJERAS, TENEDORAS DE LI**bros; contadoras minoristas, mayoristas, taquígrafas, dactilógrafas, preparamos enseñanza garantida. Instituto Mercantil, fundado 1904. Merced 882 Plaza de Armas Diplomas legalizados—Víctor Mena director. Contador General, perito mercantil Estado. 13 A

**LICEO MUSICAL SANTA CECILIA** Arturo Prat 253 Internado y externado. Enséñase teoría y armonía composición, plano, canto, violín instrumentos de cuerda, declamación Profesorado del Conservatorio exámenes válidos Humanidades gratis para las internas. 12 A

**"INSTITUTO SAN MARTIN". SAN** Martín 64, teléfono 213. — Kindergarten, preparatorias, humanidades. Internos, medio-pupilos, externos. Exámenes válidos en el Establecimiento. Profesores de Estado. Matrícula abierta, durante algunos días más. 5 A

**INSTITUTO PINOCHET LE-BRUN** Kindergarten, preparatorias I, II III Humanidades, internos medio internos, externos. Matrícula abierta Clases comienzan 9 Marzo Huérfanos 1657 18 A

**KINDERGARTEN DEL INSTI**tituto Pinochet Le-Brun admite niños y niñas cuatro a siete años. Funciona edificio aparte. Matrícula abierta.—Huérfanos 1657. A.—19

**CURSOS NOCTURNOS, VESPERTI**nos, matinales: Cónsules, Contadores, Taquígrafos, Dactilógrafos, Constructores, Dibujantes, Horticultores, Agricultores, Veterinarios. Diplomas legalizados. Instituto Mercantil, Merced 882. Plaza de Armas. 22-A.

**LICEO PEDAGOGICO, SAN DIEGO** 114. Unico fundado por los profesores Estado. Kindergarten, Preparatorias, Humanidades. Sección niñitas. 5 Abr.

**LICEO INGLES, MAESTRANZA 980.** Enseñanza esmerada. Inglés, música, pintura. Matrícula abierta. Prospectos. A-3

**TAQUIGRAFIA SISTEMA PITMAN** curso ambos sexos cargo competente profesor y bajo dirección y responsabilidad profesor Gmo. Silva Santiago, se iniciará con duración cuatro meses, el 15 de Abril. Certificado competencia. Módico honorario por cuotas Delicias 340, 9 a 12 y 3 a 7. Casilla 7515. 2—A.

**SEÑORITAS, CABALLEROS: CUR**so de contabilidad general con lecciones de aritmética práctica y redacción comercial, a cargo competentes profesores titulados y de la responsabilidad y dirección del profesor Gmo. Silva Santiago, iniciará clases 15 Abril. Módico honorario por cuotas Diploma de capacidad. Pida prospecto en Delicias 340, 9-12 y 3-7, o a casilla 7515. 2—A.

**¡INGLES! PROFESOR LONDINEN**se da clases. Sistema moderno, práctico, fácil. Idioma corriente 3 meses; profundizar cuatro Pronunciación perfecta Referencias espléndidas. Profesor Club de Señoras — Claras 46 2 A

**CURSOS NOCTURNOS, VESPERTI**nos, matinales; Cónsules, Contadores, Taquígrafos, Dactilógrafos, Constructores, Dibujantes. Horticultores, Agricultores, Veterinarios. Diplomas legalizados. Instituto Mercantil. Merced 882, Plaza de Armas. 24-A.

**CONTABILIDAD, TAQUIGRAFIA,** Mecanografía, Inglés Aritmética, Gramática, cursos rápidos, pagaderos cuotas mensuales excelentes profesores. Enseñanza garantida diplomas competencia Matrícula abierta. Instituto Pinochet Le-Brun Huérfanos 1657 25 A

**CANTO: EL PROFESOR OSCAR G.** Giozzalvini se trasladó a Santa Rosa 92. 2-A

**BACHILLER HUMANIDADES, SA**be dactilografía, desea ocupación, 10 a 12, mañana o 3 horas noche. —Alfredo Quiroz. Correo Central. 1.o-A

**INSTITUTO COMERCIAL DE SAN**tiago, Agustinas 1060. Está abierta matrícula nuevos cursos: Contabilidad, Taquigrafía, Idiomas, Dactilografía. Garantizamos eficiencia enseñanza.

**ACADEMIA DE DACTILOGRAFIA** anexa Instituto Comercial. Agustinas 1060, prepara rápidamente perfectos dactilógrafos.

**PROFESOR PREPARA HUMANI**dades preparatorias. Delicias 2668. A—4

**"SOCIEDAD UNIVERSIDAD LIBRE** Rodolfo Venegas Salas", Plazuela Santo Domingo. Matrícula abierta.

**INSTITUTO DE CONTABILIDAD,** Bandera 154. —Matrícula abierta, cursos completos de comercio. Clases para señoritas en las tardes, también cursos nocturnos. Diplomas legalizados. 2—A

**PROFESORA RECIBIDA ENSEÑA** preparatorias a domicilio. Santa Filomena 437. 5-A

**COLEGIO RUBEN GUEVARA SAN** Francisco 1265. Kindergarten preparatorias; niñitos niñitas. Internos, medio pupilos. externos. 3—A

**$ 3 MENSUALES CORRECTA EN**señanza escritura máquina Underwood y otras. Av. Brasil 863.

**¡OJO! ESCUELA NACIONAL DE** Masajistas. Fundada en 1914. Inscribirse pronto. "Masaje Medicinal", "Belleza científica", "Pedicuro-cirujano". Profesiones decentes, lucrativas. También "por correspondencia". Grandes facilidades. Pídanse prospectos. Santa Rosa 22. 2-A

**NORMALISTA PROFESOR PREPA**ra inglés, preparatorias, humanidades. Martimore. Casilla 1717.

**INGLES CORRIENTE EXAMENES** Comercial, Social. Profesor nacionalidad. Moneda 1015. Traducciones

**A UNA CUADRA DEL INSTITUTO** Pedagógico, en casa honorable se arrienda pieza con pensión o pension sola. Romero 2349. 2-A.

## JUDICIALES

**EN PETICION SINDICO PARA FI**jar nueva fecha para junta de acreedores en la quiebra Carlos Borgoño Rivadeneira; el segundo juzgado, con fecha 14 de Febrero, proveyó: "Como se pide, y señálase el 17 de Abril próximo, a las 4 P. M." — El Secretario. Abril 13

**HA SIDO FIJADO EL 25 DEL AC- POR AUTO DEL 5.o JUZGADO CI**vil se ha declarado en quiebra al comerciante de esta plaza, don Pablo Vicente, se ha nombrado síndico provisional a don Aníbal Latorre y se ha fijado para la primera junta el 15 de Abril próximo a las 2 P. M. — El Secretario. A-8

**NOTIFICACION.— POR DECRETO** del 5.o Juzgado Civil expedido en juicio de Martín Torrent contra Jorge Winkelmann, sobre cobro de pesos, se ordenó notificar demanda y medida precautoria por tres avisos en "La Nación" y uno en el "Diario Oficial". Demanda.

S. J. L. Martín Torrent, tipógrafo, Morandé 291, a US. digo: Que establo demanda ordinaria contra Jorge Winkelmann, comerciante, Bandera 72, para que el Juzgado declare: Que el demandado debe pagarme cuatro mil pesos como utilidad mínima por los meses de Setiembre de 1924 a Enero de 1925; que el demandado debe pagar ochocientos pesos valor de gastos ocasionados por el accidente que sufrí en mi trabajo; que el demandado debe pagar cinco mil pesos o la suma que el Juzgado regule como indemnización por el accidente sufrido durante el trabajo y que el demandado debe pagar las costas.

Funda la demanda: según el contrato acompañado convino con el demandado tomar a su cargo los talleres de su imprenta con el cuarenta por ciento de las utilidades y el diez por ciento de las utilidades de la librería, debiendo entregársele mensualmente ochocientos pesos. El demandado no ha cumplido y liquidó el negocio negándose a indemnizarle los perjuicios causados. Tiene derecho por contrato a exigir el pago de ochocientos pesos durante cinco meses, o sea la cantidad de cuatro mil pesos pedida en la demanda. En acto de servicio una máquina le cortó la primera falanje del dedo del medio de la mano derecha. Con motivo del accidente ha gastado los ochocientos pesos del punto segundo de la demanda. El accidente mencionado trajo como consecuencia la disminución de sus aptitudes en su profesión, lo que significa una pérdida superior a trescientos pesos mensuales, de modo que la indemnización de cinco mil pesos que cobra por este capítulo es insignificante. Funda legalmente la demanda en el art. 332 del C. de C. y 1545, 1546, 1556, 1692, 2314 y 2320 del C. Civil. Por tanto US. suplico tener por interpuesta demanda ordinaria contra Jorge Winbelmann y dar lugar a ella conforme exhordio.— Martín Torrent.— Santiago, Octubre cuatro de mil novecientos veinticuatro.— Al quinto Juzgado.—Carlos de la Fuete.— Santiago siete de Octubre de mil novecientos veinticuatro.— No. 50262.— A lo principal por interpuesta la demanda, traslado.— Papel de cuarenta centavos.—C. Valdovinos.— C. Covarrubias.— Medidas precautorias. S. J. L. Martín Torrent en demanda entablada contra Jorge Wilkelmann sobre cobro de pesos cuaderno precautorias US. digo, Me permito solicitar tribunal me conceda en carácter medida precautoria la del No. 3 art. 280 Código P. C. retención en poder un depositario nombrado por tribunal del auto propiedad demandado que lleva número 2812 depositado Gara . 10 de Julio. Solicito medida precautoria llévese efecto muebles casa deudor Lira 607 hasta enterar $ 10.000, quedando muebles su poder previo inventario ministro fe.— De acuerdo artículo 280 Código P. C. suplico US. concederme precautoria solicitada. Otrosí: medida que solicito principal es urgente y pido conforme artículo 288 mismo Código decrétese desde luego sin perjuicio traslado y autos que en ella ha de recaer. Martín Torrent, Santiago, diez de Octubre de mil novecientos veinticuatro. Traslado y autos accediéndose entre tanto a lo solicitado y debiendo quedar el automóvil en el garage en que se guarda actualmente.— **C. Vallovinos.— C. Covarrubias**, Secretario. 3—A

**NOTIFICACION JUDICIAL. — POR** resolución de 18 de Diciembre de 1924, se ha ordenado notificar por medio de avisos, publicados en los diarios "El Mercurio", "La Nación", y el correspondiente en "El Diario Oficial", a los acreedores hipotecarios don Fortunato y don Fernando Meggiolo y Carlos de la Jara, de la propiedad embargada en el juicio del Banco Garantizador de Valores con don José Mercedes Vásquez, seguido ante el tercer juzgado civil de esta ciudad, a fin de hacerles saber que la dicha propiedad, ubicada en Cerro La Cárcel, de la ciudad de Valparaíso, se remotará el 23 de Abril próximo a las 3 P. M. Asimismo se ha ordenado que estos señores fijen domicilio conocido dentro del asiento del tribunal en el plazo de dos días después de notificados, bajo apercibimiento de practicarles todas las notificaciones por el Estado. — El Secretario. 2-A.

**QUIEBRA JUAN CARNIGLIA. —** Por decreto del 5.o Juzgado Civil de 30 de Marzo ordenóse girar libramiento favor síndico por $ 250 para gastos. Covarrubias, secretario.

**NOTIFICACION.— POR RESOLU**ción del juez del 3er. Juzgado Civil de Santiago, de 30 de Marzo de 1925, en el espediente caratulado "Matte de Iñiguez con Aguilera" sobre desposeimiento se ha ordenado se notifique por un aviso en "La Nación" y en extracto redactado por el señor Secretario al acreedor hipotecario don Justo Villanueva de las resoluciones de 8 de Enero de 1925 y 17 de Marzo de 1925 recaídas en las solicitudes presentadas por don Héctor Claro por don Pedro F. Iñiguez y su esposa doña Rebeca Matte de Iñiguez en que pide en la primera, se le adjudiquen los bienes embargados o sea los sitios 54, 55 y 56 de la Población Sánchez. Avenida Inglaterra de esta ciudad; y en la segunda, se extienda escritura de adjudicación, cancelándose las hipotecas, prohibiciones y gravámenes Las resoluciones son como sigue: 8 de Enero de 1925 "A lo principal, como se pide, con citación; al otrosí, téngase presente". 17 de Marzo de 1925 "En lo principal y otrosí, como se pide con citación".— Aníbal Muñoz, Secretario.

## A LOS PROPIETARIOS

Se les ruega mandar a la Asociación de Propietarios, BANDERA 564, los nombres de los arrendatario s indeseables para formar el rol y comunicarlo a los interesados.

# OCUPACIONES OFRECEN

## OFICINISTAS Y EMPLEADOS DE COMERCIO

**FARMACEUTICO, NECESITAN ARA**vena y Cía. Iquique. A 12

**SE NECESITA JOVEN QUE SEPA** algo de abarrotes. Lord Cochrane 302. A-1.o

**JOVEN PARA TRABAJOS INDUS**tria lechería necesito, con buenos informes. Av. Miguel Claro 759.

**FARMACEUTICO PARA PROVIN**cia cerca Santiago, se necesita. Casilla N.o 3940. 5-A

**JOVEN DE 16 A 18 AÑOS PARA AL**macén necesito con recomendaciones de honradez, Recoleta 497 1.o—A

**COSTURERO ENCUADERNADOR** se necesita. Imprenta "Artes y Letras", Villavicencio 315. 1.o—A

**NECESITO VENDEDOR MANTE**quilla, persona activa y joven con $ 500 fianza. 21 de Mayo 879. A-1.o

**JOVEN CON BUENAS RECOMEN**daciones y fianza para vendedor, necesito. Agustinas 1778.

**ENCUADERNADORES LIBROS EN** blanco y niñas que sepan hacer block y doblar, necesito San Antonio 64.

**PRENSISTA PARA REMIENDO** necesito. Nueva York 58.

**NECESITO AYUDANTE OFICINA** buena letra y antecedentes. Tratar: San Pablo 2326. ... 3—A.

**NECESITAMOS JOVEN AYUDAN**te contador. Inútil presentarse sin buenos informes. Avenida Matta 610.

## CONSTRUCCIONES

**ENLUSIDORES NECESITO, CALLE** San Cristóbal 550. 1_A

**SE NECESITAN OFICIALES AL**bañiles adelantados en manoquinería. Huemul 1939 2 A

**COLOCADORES DE PUERTAS Y** escaleras necesito. Miguel Claro 705. 2-A

**COLOCADOR DE ADORNOS NECE**sito. San Francisco 228.

**ENTABICADORES Y BALDOSADO**res competentes necesitan Matucana 1113.

## CARPINTEROS MUEBLISTAS

**CARPINTERO MUEBLISTA, NECE**sito Compañía 1959. 1o-A

**CARPINTEROS COMPETENTES** necesito. Vicuña Mackenna 62, calle Nueva 11. Tratar: Valdivieso. 2-A

**MUEBLISTAS CUMPLIDORES** necesito. Coquimbo 550 1.o A

**NECESITO MUEBLISTA TRATO,** competente. Jofré 215. 1.o-A

**CARPINTERO NECESITO. AGUSTI**nas 1148, oficina B.

**CARPINTERO DE PUERTAS Y** hojalateros, necesito. Porvenir 765.

**CARPINTERO NECESITO, ESPE**ranza 8.

**NECESITO 2 BUENOS MUEBLIS**tas. San Pablo 2930. 1.o—A

**NECESITO CARPINTEROS COM**petentes Delicias 2867.

**APRENDIZ ADELANTADO EN** carpintería, necesito. Maipú 784. 1.o—A.

## ARTES MECANICAS

**BUEN OFICIAL MECANICO NE**cesito Copiapó 348 1.o—A

## CHAUFFEURS

**CHOFER PARA DODGE, SERIO,** con recomendaciones, necesito. Tratar: de 2 a 3 P. M. Lillo 323. 2-A

**CHOFER-REPARTIDOR PARA CA**mión Ford, prefiérese casado, ella para cocinera. Se necesita en calle Vargas 4430, comuna de Yungay. 2-A

**CHAUFFEUR PARA CAMION** Ford y auto Buick. Inútil presentarse sin buenos informes, se necesita. San Francisco 256.

**CHAUFFEUR AUTO FORD CON** buenas recomendaciones, necesitamos para reparto. Cigarrería, Puente 782.

**CHAUFFEUR PARTICULAR NE**cesita San Diego 206

## HOJALATEROS Y GASFITERS

**HOJALATEROS COMPETENTES,** trabajo de banco, buenos sueldos, necesítase urgente. San Isidro 615. 1.o-A

**NECESITO HOJALATERO Y OFI**ciales. Purísima 69 2—A

**HOJALATEROS, NECESITAMOS.—** Av. Santa María 0180. 2-A

**GASFITER NECESITO. COCHRA**ne 440.

**NECESITO HOJALATERO COMPE**tente, San Isidro 289. Juan Francisco Arenas. A-2

**APRENDIZ GASFITER NECESI**to. A. Barroso 11.

**NECESITO BUENOS MAESTROS** gásfiters. Chacabuco 675. 1.o—A

**GASFITER NECESITO, PREFIERO** con herramientas. Rancagua 237.

## PELUQUERO

**PELUQUERO NECESITO, BUEN** trabajo permanente. Sama 1223. 1-A

**PELUQUERO NECESITO. SAN PA**blo 3415.

**PELUQUERO COMPETENTE CON** herramientas necesito. Maestranza 186

**PELUQUERO COMPETENTE, CON** herramientas necesito. Maestranza 186.

**PELUQUERO NECESITO DE FIR**me o arriendo peluquería o les doy una garantía. Andrés Bello frente a [illegible]

**PELUQUERO NECESITO, PELU**quería García. Chacabuco [illegible]

**PELUQUERO COMPETENTE** herramientas necesito, Recoleta [illegible]

**PELUQUERO COMPETENTE** necesito, San Pablo 1008.

**NECESITO PELUQUERO,** Isabel 0308.

**PELUQUERO NECESITO COMPE**tente. Mapocho 1084.

**PELUQUERO COMPETENTE** necesito San Pablo 3260.

## SASTRES

**NECESITO APRENDIZ** [illegible] talones. Andrés Bello 31[illegible]

**NECESITO VESTONEROS** [illegible] muestras. Sastrería Royal [illegible] 855.

## MOZOS

**MOZO PARA COMEDOR,** [illegible] $ 150. Empleada de [illegible] Cienfuegos 81.

**MOZO JOVEN PARA AYUDA** jardinero y aseo necesito [illegible] buenos informes. Catedral [illegible]

**MOZO 16 AÑOS, PUERTAS A**[illegible]tro, necesito. Avenida Matta [illegible] Sanatorio.

**MOZO NECESITO, SAN A**[illegible] 41.

**MOZO PARA MOSTRADOR** [illegible] sito. Echaurren 698.

**NECESITASE JOVEN 18 A** [illegible] para mozo. Moneda 930.

**MOZO NECESITO CON RECOMEN**dación. Padre Mariano 316.

**MOZO RECOMENDADO, AG**[illegible]nas 3070.

**NECESITO MOZO PARA REST**[illegible]rant Diez de Julio 171.

**NECESITO MOZO COMPETENTE** para atender comedores y quehaceres Martínez de Rozas [illegible]

**MOZOS RECOMENDADOS,** [illegible] cama, necesítanse varios, San Pablo 3492.

## NIÑOS

**NIÑO PARA MANDADOS NEC**[illegible]to. Rosas 1171. Sastrería.

**NIÑO DE 15 a 16 AÑOS PARA** partir carnes necesito Avenida [illegible]ta 353

**NECESITO UN NIÑO PARA** [illegible] dar automóvil. Av. Ecuador [illegible]

**NECESITO NIÑO COMPETENTE** para carretela y que entienda en carnicería. Avenida Matta [illegible]

**NIÑO 15 A 16 AÑOS, CON BUENAS** recomendaciones, para mozo de oficina, necesito, Santo Domingo [illegible]

**NIÑO PARA LUSTRIN** [illegible] to. Bandera 839.

**NECESITO NIÑO AYUDE** [illegible] tablo, sueldo $ 26 y comida. Av. [illegible] Quintas 513.

**SE NECESITA UN NIÑO** [illegible] el servicio. Puente 583.

**NIÑO PARA ASEO CASA,** [illegible] recomendado necesito Chile-España 246. Ñuñoa.

**NIÑO PARA MANDADOS** [illegible] to. Huérfanos 1508.

**NIÑO NECESITO PARA** [illegible] mandados oficina con buenas recomendaciones. — Teatinos 88.

**NECESITO NIÑO PARA** [illegible] dos, con recomendación [illegible] 384

**MUCHACHO DE 14 A 16** [illegible] para mozo de carnicería [illegible] Presentarse Bilbao 49 [illegible]

**MUCHACHO PARA ASEO,** [illegible] mendado. Ahumada 136. [illegible]

**MUCHACHO PARA ASEO Y** [illegible] parto necesita Nataniel 76, [illegible] tarse de 9 a 11 trayendo [illegible] dos.

**NIÑO BUENA PRESENCIA Y** [illegible] cado, para aseo y mandados [illegible] Agustinas 815.

**MUCHACHO 20 AÑOS NEC**[illegible] para todo servicio. Román Díaz [illegible] entrando por Irarrázaval.

**SE NECESITA UN NIÑO P**[illegible] las vidrieras, San Martín [illegible] Alameda.

**SE NECESITA NIÑO AGUST**[illegible] 1447.

**SE NECESITA UN NIÑO** [illegible] ayudante de caballerizo, B, [illegible] 1085.

**MUCHACHO COPERO PARA** [illegible] aseo necesito, San Alfonso 7[illegible]

**NIÑO RECOMENDADO, TRA**[illegible] fácil, necesito. Rosas 2537.

**NECESITO NIÑO PARA** [illegible] dor. Zapatería 21 de Mayo [illegible]

**SE NECESITA UN NIÑO PARA** limpieza y mandados de [illegible] modas, de 14 a 15 años. 749 [illegible] ra.

## ZAPATEROS

**ZAPATERO COMPOSTURERO** [illegible] cesito. San Ignacio 31[illegible]

**ZAPATEROS LUIS QUINTER**[illegible] composturero que sepa coser [illegible] ñora, necesito. A. Prat 102.

**BUENOS PLANTILLEROS** [illegible] sito y un ayudante cortador [illegible] 1444.

**SE NECESITA UN MAESTRO** [illegible] patero, composturero. Santa [illegible] N.o 0190.

**FABRICA DE CALZADO NEC**[illegible] lijador de tapas a máquina [illegible] pendencia 336.

**LIJADOR TACOS SUELA NEC**[illegible] tan Nueva Valdés 926.

**ZAPATERO TODO TRABAJO** [illegible] cesito. Matucana 508.

**ZAPATERO DE HOMBRE Y** [illegible] nos composturero. [illegible]

**ZAPATERO COMPOSTURERO** [illegible] toda obra necesito. Alameda [illegible]

**SE NECESITAN PLANTILLEROS** y un composturero, San Diego [illegible]

# CHAUFFEURS

NECESITAMOS 10

que tengan las siguientes calificaciones:
EDAD: 25 a 35 años.
SALUD: Ser declarados sanos por el médico de la Compañía.
INSTRUCCION: Buena ortografía y letra.
RECOMENDACIONES: Dos de personas en cuyo empleo hayan estado por lo menos un año y de quienes se podrán obtener informes verbales. Estas recomendaciones deben certificar en especial la sobriedad, cuidado de manejo y honradez del recomendado.
DOCUMENTOS: Carnet de competencia controlado año 1925.
Presentarse hoy, de 9 a 11 A. M.

Yellow Cab Co.

EJERCITO 702


## VARIOS

NECESITO AYUDANTE CORTADOR de carne; prefiero sepa Carnicería Las Violetas. Romero 3057.

EMPLEADO PARA MOSTRADOR, competente en el ramo de sombrerería, necesito. Lira 7.

SOMBREREROS COMPETENTES, necesita "Mi Sombrerería". Lira 7.

MENSAJEROS RECOMENDADOS, necesita la Empresa Díaz. Merced. Portal Mac-Clure. 2-A

JARDINERO, HORTELANO, NECESITO, bien recomendado. Delicias 340 D. A-1.o

EMPLEADO DE MANO, SERVICIO una persona, casa extranjera, sueldo a 65. Inútil presentarse sin informes. Estado 21. A 1.o

CARRETELERO CON BUENOS INFORMES y carnet. Inútil presentarse sin estos requisitos. Sotomayor 347

JOYERO COMPETENTE NECESITO. Moneda 827. 2-A

NECESITO UN CORTADOR DE carne y un carretelero. Independencia 368. A-A.

NECESITO COSEDOR PELOTA foot-ball. Independencia 295-A.

SOMBRERERO COMPETENTE EN paños para señora necesítase. Trabajo permanente, San Diego 345. 2-A

MATRIMONIO SIN NIÑOS, EL Trabajar quinta, ella cocinera, necesito. Correa 1602, detrás Hipódromo Chile. 1.o-A

SE NECESITA REPARTIDOR PARA carnicería. Rosas 2802. A-2

NECESITO JOVEN AYUDAR PASTELERÍA, Independencia 1044. De 12 a 1 y media. A-2

REPARTIDOR CON CLIENTELA para chichas y vino, entendido en el ramo, necesito. Carrera 534. A-1.o

NECESITAMOS JOVEN QUE ENTIENDA la venta de chanchería y un niño para el reparto. Tratar de 2 a 4 P. M. Mercado Lalseca N.o 8, chanchería. A-1.o

NECESITO COPERO. DELICIAS 2632. A-1.o

SE NECESITA EMPLEADOS PARA quehaceres de casa. Tratar: San Diego 403. A 1.°

AYUDANTE CORTADOR CARNICERÍA necesita. Maestranza 496

NECESITO TONELERO, CALLE JOFRÉ 16. 1-A

TAPICERO OFICIAL NECESITO; prefiérese de muebles, para enseñarle trabajos de automóviles. Brasil 773. A-2

EMPAQUETADOR COMPETENTE con referencias necesítase. Catedral 1404.

SE NECESITA UN COPERO. PUENTE 582.

APRENDIZ TALLADOR ADELANTADO necesito. Carmen 1390. Cité Pérez 458.

JOVEN PARA REPARTO SE NECESITA. Echaurren 698. A-2

NECESITO RELOJERO, FRANKLIN 1036. 4—A

NECESITANTE TORNERO ENTENDIDO en mecánica y niño para los mandados. Moneda 2251. 2—A

TRABAJADOR JOVEN PARA OFICIO encerador, necesito. San Martín 161.

NECESITO AYUDANTE CERRAJERO. Blanco Encalada 1998. 2-A

MAESTRO HORNERO PASTELERO, se necesita. San Francisco 256. 2-A

JOVEN REPARTIDOR DE CARNE necesito, Pedro Valdivia 6. 2-A.

JOVEN PARA APRENDIZ DE TINTORERÍA, necesito. Libertad 246.

NECESITO [illegible] URGENTE. Alonso Ovalle 760.

RELOJERO COMPETENTE NECESÍTASE. Ahumada 302, esquina Huérfanos.

ORDENANZA NECESITO SERVICIO arma montada 12 a 2 Ejército 536. 2—A

NECESITO REPARTIDOR CARNICERÍA. Maestranza 197 2—A

RECORREDORES DE PISOS NECESITO calle José Manuel Infante 172. Providencia.

MAESTRO VELERO NECESITASE Bandera 650.

NECESITO APRENDIZ PANTALONERA. Esperanza 555, casa 27.

NECESITO CARRETELERO PARA bodega, tenga carnet. Independencia 1627.

PORTERO DIURNO, SERIO Y BIEN recomendado, necesita Mundial Hotel, Bandera esquina Moneda.

NECESITO MAESTROS ALFAREROS, competentes, para el trabajo. Santa Rosa 2040. A 2

CARRETELERO CON CARNET, entendido reparto bodega, necesito. San Diego 1276.

NECESITASE CORTADOR DE CUEROS San Francisco 1181. A 1.°

NECESITO CORTADOR CARNE con informes. Prat 795. A 2

SE NECESITA UN HERRADOR Santa Elena 1379.

CABALLERIZO NECESITO, BELLAVISTA 0112. A-a

NECESITO REPARTIDOR DE CARNE. Almirante Barroso 394.

NECESITO AYUDANTE COCINA; Blanco Encalada 2899. 2 A

MAJADOR NECESITO, GENERAL V. 27.

SE NECESITA MAESTROS ELECTRICISTAS. Agustinas 1453

JOVEN CON BUENAS RECOMENDACIONES necesitamos para reparto cigarrería. Puente 782

TALLADOR NECESITO. SAN DIEGO 1065.

NECESITO PINTOR. SANTA MÓNICA 1941.

PINTOR, NECESITO. PORVENIR 966.

CORTADOR CUERO, COMPETENTE, necesito. San Francisco 485. 2-A.

NECESITO OFICIALES. DIEZ DE Julio 252. 1-A.

OFICIAL PINTOR DE CARRUAJES, necesito. San Francisco 868.

MAESTRO COMPETENTE EN FABRICACIÓN espejos necesitamos. Bascuñán 527

VENDEDOR ABARROTES CON ALGUNA clientela necesítase. Casilla 4624. 3—A

MATRIMONIO, EL JARDINERO hortelano, ella cocinera necesito. Huérfanos 2448.. 2 A

100 BARRETEROS PARA TOCOPILLA, necesítanse. Salida Jueves 2. Dirigirse Puente Bandera frente estación Mapocho, señal bandera azul.

NECESITO MATRIMONIO: EL COMO ordenanza, ella cocinera; con referencias. Dirigirse: Baquedano 541. 3 A

## DACTILOGRAFAS Y OFICINISTAS

SEÑORITAS ACTIVAS PARA VENDER desinfectantes, buena comisión. Presentarse de 12 a 2 y de 6 a 8. San Diego 35. 1.o-A

SEÑORITAS PUEDEN GANARSE de 10 a 15 pesos diarios para venta artículo fácil salida. Fianza. Cóndor 1158 2—A

SEÑORITA JOVEN, HONORABLE, y activa se necesita para asociarla oficina comercial, sueldo fijo y participación utilidades. Dirigirse a E. A. B. Casilla 2746.

SEÑORITA COMPETENTE PARA trabajos de oficina, que escriba muy correctamente a máquina y tenga buena letra y ortografía. Se exigen certificados de competencia y honorabilidad. Presentarse de 1 a 2 P. M. Agustinas N.o 1109.

SEÑORITA SIN PRETENSIONES, con aspiración progreso, con mucho interés al trabajo, necesito que regente taller escobillas con capital $ 500. Alameda 2182, Portal Granello 32.

BOTICA NECESITA SEÑORITA farmacéutico San Pablo 2488. 2—A.

NECESITAMOS CAJERA, HONRADEZ intachable, inútil presentarse sin recomendación. Moneda 873. A-2

## APARADORAS

BUENAS APARADORAS, ENHUINCHADORA, necesítanse. Las Quintas 546. 2 Abr.

APARADORAS, ENHUINCHADORA, trabajo permanente. Vicuña Mackenna 1427, Las Quintas 546. A-3

APARADORAS NECESITO, CHACABUCO N.o 50.

## COSTURERAS

A JUANA MARQUEZ SE LE NECESITA para un asunto que le conviene. — Huérfanos 1153 — José Luis Silva 1.o A

PANTALONERAS NECESITO. ROSAS 1171. 1-A

SE NECESITA COSTURERAS COMPETENTES Nueva York 63 3.er piso 2—A

NECESITO BUENA AYUDANTA costurera. República 272 2—A

NECESITO COSTURERA SASTRE Cité Sevilla casita C. Independencia 1369 1.o—A

COSTURERAS Y OPERARIOS SASTRES, necesito, y para trajecitos de niños. San Diego 1885. 1.o-A

PANTALONERAS, VESTONERAS, se necesitan para ropa de fábrica. A. Prat 1130. 3 A

SE NECESITAN COSTURERAS. — Maipú 120. 3—A

SE NECESITAN BUENAS PALETOCERAS y polleras. San Antonio 281.

AYUDANTA PROLIJA EN MODAS, necesito. 10 Julio 784.

NECESITO AYUDANTA EN MODAS. Bandera 236.

COSTURERAS COMPETENTES EN ropa blanca para dentro y fuera de la fábrica. Dávila 663 2—A

MUJERES PARA COSTURA FÁCIL, necesito. Chiloé 1375.

NECESITO AYUDANTA VESTONERA. San Diego 1558. 1-A.

MODISTA, NECESITO COSTURERA. Doce Febrero 50.

BUENAS AYUDANTES Y APRENDIZAS en vestones necesito pago de primera trabajo permanente. Bezanilla 1482

COSTURERA ROPA HOTEL NECESITO, puertas adentro. Central Hotel. Delicias 2894.

COSTURERA COMPETENTE NECESITO, Amunátegui 739.

PANTALONERA NECESITO, SAN Francisco 688. 2-A.

COSTURERA COMPETENTE VENGA a coser algunas horas diariamente, en familia extranjera necesítase. Pago mensual. Compañía 2876-B.

NECESITO AYUDANTA SASTRE, para obra grande Prat 141. A 3

PREPARADORAS AYUDANTES, para sombreros de señoras. Delicias 1737.

## LAVANDERAS

EMPLEADA PARA LA MANO Y una niñera necesito, recomendadas.— García Reyes 680. 1.o-A

LAVANDERIA SAN JOSE NECESITA lavandera Echaurren 330 1.o—A

LAVANDERIA LONDRES, CHILOÉ 1916. Necesito camiseras y aplanchadoras de doblez. 2-A

APLANCHADORA DE DOBLEZ NECESITO, Lavandería Eleuterio Ramírez 1148. 2-A.

LAVANDERA NECESITO PARA lavar dentro de casa ropa de tres personas. Madrid 919. 1.o-A

LAVANDERIA LA MODA, AVENIDA Porales 3156, necesita lavandera. 1.o-A.

NECESITO POSTICERA Y DE DOBLEZ. Bulnes 7—A 1.o—A

NECESITO APLANCHADORA DOBLEZ. Santo Domingo 592.

NECESITO BUENA CAMISERA posticera pago bien. Riquelme 359

LAVANDERIA DELICIAS 1867 LAVANDERA necesito $ 2.60 tarea.

LAVANDERAS Y PLANCHADORAS competentes para tintorería necesítanse Tintorería Las Novedades San Francisco 409 4—A

NECESITO POSTICERA URGENTE Dardignac 206.

APLANCHADORAS, NECESITA, urgente, Tintorería, Jofré 358.

## COCINERAS

NECESITO COCINERA EMPLEADA Pensión Sama 1549 2 A

SE NECESITA COCINERA. CUETO 535. 1.o—A

NECESITO BUENA COCINERA para restaurant, con recomendaciones. Tratar 10 de Julio 236. 1.o A

NECESITO NIÑA PARA LA COCINA Merced 657. 2 A

NECESITO AYUDANTE COCINA. Mercado Laiseca 14. 1.o—A.

COCINERA NECESITO, BUENOS informes y honradez. Sueldo: $ 100 mensuales. Delicias 2081, esquina Brasil. 2-A

COCINERA SE NECESITA. SAN Diego 702. 2-A

PERSONA DE 35 AÑOS, PARA arriba, para la cocina. necesítase. San Isidro 615. 1.o-A

COCINERA Y SIRVIENTA DE MANO necesito con recomendación. Recoleta 348. 2 A

COCINERA BUENAS RECOMENDACIONES necesito. Ejército 559. 2 A

SIRVIENTA QUE SEPA COCINAR, se necesita. Delicias 485. 1.o-A

SE NECESITA COCINERA QUE haya servido en casa particular. Tratar: de 3 a 4 P. M. en Agustinas 741. 1.o-A

COCINERA RECOMENDADA, NECESITO. Brasil 64. 1.o-A

COCINERA REVOMENDADA NECESITO. Catedral 1173. 2-A

COCINERA Y AYUDANTA NECESITO. Loreto 201 2—A

COCINERA Y NIÑERA NECESITASE Baquedano 540 1.o—A

COCINERA NECESITO. CARMEN 135 1.o—A

COCINERA NECESITO. COCHRANE 176. 1-A

COCINERA COMPETENTE, Y EMPLEADA para todo servicio necesita matrimonio extranjero. Gálvez 1030. 1.o-A

NECESITO COCINERA QUE SEPA cocina italiana, pago buen sueldo. Tarapacá 644. 1_A

COCINERA SIN NIÑOS, RECOMENDADA necesito. Avenida Manuel Montt 879. 2—A

EMPLEADA PARA LA COCINA sin niños. Buen sueldo Maestranza 531. 1.o-A

COCINERA SIN NIÑOS NECESITA. Andes 2583. 1.o-A

EMPLEADA CON RECOMENDACIÓN para ayudar en la cocina, buen sueldo. Delicias 2736. A-1.o

NECESITO BUENA AYUDANTA cocina, puertas adentro, niña para las mesas, pago 40 y 50 pesos. San Pablo 3375. A-2

EMPLEADA SEPA COCINA, NECESITO. San Diego 79. A 1.°

COCINERA TODO SERVICIO PARA tres personas, sueldo $ 80. Huérfanos 2992. 1.o A

SOLDADOR ELECTRICO NECESÍTASE competente, trabajo firme. Mapocho 3155. 1.o-A

NECESITO CORTADOR ENTENDIDO en Carnicería. — Irarrázaval 1214. 1.o-A

COCINERA CON RECOMENDACIÓN necesito. Catedral 1892. 1.o-A

COCINERA, EMPLEADA CANTINA, dos niñas para las mesas necesito, Sama 1076. 1_A

NIÑA PARA LA COCINA NECESITO, Arturo Prat 660. 1-A

NECESITO COCINERA. CONDOR 1051. A—3

COCINERA COMPETENTE, NIÑA

COCINERAS, DE MANO, NECESITO varias; buenos sueldos. Bandera 339.

COCINERA Y EMPLEADA COMEDOR necesito para poca familia; buena recomendación; pago buen sueldo. Tratar: 3 a 5. Cienfuegos 165. A-2

NIÑA QUE SEPA COCINAR. PADRE Mariano 210-A, Providencia. Se paga carro.

NECESITO COCINERA $ 50, DE LA mano $ 45. Sazié 2469. 2—A

COCINERA NECESITO, CONSTITUCIÓN 9. 2—A

EMPLEADA PARA LA COCINA Y la mano, y niña de 12 a 14 años, necesito en Arturo Prat 721.

COCINERA CON RECOMENDACIONES se necesita. Maipú 654.

AYUDANTA COCINA Y NIÑA COMEDORES necesito. Alonso Ovalle 1140. 2-A

COCINERA NECESITO RECOMENDADA. Eleuterio Ramírez 852. 3-A

EMPLEADA PARA TODO SERVICIO, entendida cocina para tres personas, necesítase. Monjitas 312. Tratar de 8-9 A. M. A-3

NECESITO UNA COCINERA. MANUEL Rodríguez 860.

EN CASA EXTRANJERA NECESÍTASE buena cocinera y niña de mano Purísima 240. 2—A

AYUDANTE DE COCINA JOVEN recomendada necesito Moneda 840 2—A

COCINERA SIN NIÑOS NECESITO Lira 461 2—A

COCINERA NECESITO EN AVENIDA Manuel Montt 694. Tratar también Claras 491. Sueldo: $ 40.

EMPLEADA QUE ENTIENDA DE cocina necesito. Servicio sencillo. Tratar: de 9 a 12. Maestranza 1268 2-A

COCINERA NECESITO PUERTAS adentro. Sueldo mínimum: 60 pesos. Tiene ayudanta para el servicio. San Diego 219, altos. 2-A

2 EMPLEOS, COCINERA NIÑO aseos, necesita, Vicuña Mackenna 660.

EMPLEADA COCINA NECESITO Chiloé 1807. 2 A

COCINERA NECESITO, MATRIMONIO solo. San Francisco 1427-A. 2-A.

NECESITO COCINERA CON RECOMENDACIONES. Madrid 1181.

EMPLEADA REGULAR EDAD RECOMENDADA para la cocina necesito Claras 629 2—A

COCINERA PARA MATRIMONIO solo con recomendaciones necesito. Delicias 227 C. 2 A

NECESITO COCINERA, MATUCANA 16. 2 A

NECESITO BUENA COCINERA Y niña de mano, Exposición 1270, Chalet 1.

MATRIMONIO EXTRANJERO NECESITA empleada joven entienda cocina. Buen sueldo. Bueras N.o 162.

COCINERA JOVEN PARA POCA familia, necesito, Avenida España 40. 2-A.

AGENCIA "BANDERA BLANCA".— Huérfanos 2716. Necesito: cocineras, comedor, niñeras, sueldos: ochenta pesos arriba.

COCINERA NECESITO, PREFIERO viuda. Rosas 2407. 1.o—A.

NECESITASE COCINERA, $ 50, $ 80. Libertad 543. 1—A.

EMPLEADA PARA LA COCINA necesítase. García Reyes 730. 1.o—A.

NECESITO 100 COCINERAS, 50 piezas, niñeras, comedor, 2 amas leche, 10 muchachos aseo y mandados de 15 a 16 años, hay sueldos $ 50, 60, 70, 80, 100. Acudan todos los Agencia de Empleos Kiosko 27 Alameda, frente España, encontrarán buenas ocupaciones y sueldos.

NECESITO AYUDANTA COCINA y un niño para mandados. Avenida Matta 1132, Pensión Esmeralda. A 2

EMPLEADA PARA COCINA NECESITO. Nataniel 645, entre Eyzaguirre y Diez de Julio. A 2

NECESITO COCINERA Y NIÑA para las mesas. Avenida Matta 1163. A 2

COCINERA Y EMPLEADA PARA todo servicio. Arturo Prat 1951. A 2

COCINERA NECESITO URGENTE. Argomedo 82.

SIRVIENTES, COCINA Y MANO necesito, buenos sueldos. Llano Subercaseaux 451. A-2

## NIÑERAS

NECESITASE NIÑERA CON RECOMENDACIONES, Bilbao 82. 1.o A

MUCHACHA PARA CUIDAR NIÑOS necesito. Recoleta 934. 1.o-A

SE NECESITA EMPLEADA JOVEN para cuidar guagua, dispuesta viajar fuera Chile, seis meses. Buen sueldo. Tratar: Hospital San Vicente, Administración. De 11 1/2 a 12. 2-A.

NECESITO NIÑERA DE 30 A 35 años, con recomendaciones. Tratar: Claras 162. A 2

NIÑERA CON RECOMENDACIONES se necesita. Rancagua 250. 3—A

NIÑERA BUENAS RECOMENDACIONES, necesito. Vergara 541.

EMPLEADA CUIDAR GUAGUA bien recomendada sueldo sesenta pesos Vicuña Mackenna 1298 esquina León Prado.

NIÑA DE 13 A 14 AÑOS PARA cuidar guagua y ayudar quehaceres de casa necesito. Arturo Prat 261.

## EMPLEADAS DE MANO

NECESITO EMPLEADA PARA LA mano. Dávila 702 1.o—A

EMPLEADA DE LA MANO NECESITO, puertas adentro. Matucana 770. 1-A.

EMPLEADA PARA COMEDOR Y otra para las piezas necesito. Delicias 1583. 1-A

NECESITO EMPLEADA PARA LA mano, Arturo Edwards 1146. (Avenida Matta entre San Ignacio y Viel).

NECESITO EMPLEADA PARA EL servicio de casa. Recoleta N.o 577.

EMPLEADAS JOVENES PARA COCINA y mano necesita matrimonio solo. Vicuña Mackenna 63. Calle Nueva 11. 2-A

EMPLEADA DE MANO SERVICIO

## RESPUESTAS A NUESTROS LECTORES

LAS PERSONAS CUYAS CONSULTAS NO APAREZCAN RESUELTAS EN EL DIARIO, SERAN ATENDIDAS PERSONALMENTE POR EL REDACTOR DE LA SECCION LOS DIAS LUNES, MIERCOLES Y VIERNES, DE 5 A 5,30 DE LA TARDE

### ¿EXISTIO HOMERO?

**Porfiados. Santiago.**

**Se discute con apasionamiento en un círculo de amigos si Homero tuvo existencia real y vivió o si es una mera concepción mitológica de la fantasía griega.**

No es fácil, en verdad, resolver con absoluta certeza la cuestión que se nos propone.

El erudito alemán Federico Wolff sostiene que la "Odisea" es muy posterior por su composición a la época que se asigna a la existencia de Homero (907 años antes de Jesucristo, según los mármoles de Paros) y que la "Iliada" no es sino una reunión de poemitas relacionados por la semejanza del asunto, refundidos por muchas generaciones de rapsodas y constituído en epopeya en tiempo de los Pisistrataidas. (Barros Arana: (Historia de la Literatura).

Se observa sin embargo, tal unidad de plan y de miras en esta obra, un desarrollo tan lógico de los acontecimientos, tal analogía en el lenguaje, en el estilo, en su colorido, en el corte de los versos, en el jiro de la frase, que la hipótesis de Wolff parece ser infundada, quedando así con la razón los que sostienen la existencia histórica del famoso y discutido autor de las guerras de Troya.

Refuerza esta argumentación la ciencia y filosofía que se revelan en la obra. Su autor tenía un conocimiento profundo de la religión, historia, uso y costumbres de los pueblos que describe y no parece lógico atribuir tales conocimientos a simples rapsodas cuya condición era bastante menguada en el período más antiguo de la de la historia antigua.

### SEPARACION DE BIENES

**Desgraciada. — Santiago.**

**Puede una mujer casada pedir separación de bienes invocando como causal la enagenación mental de su marido?**

**¿Cómo se tramita el juicio?**

La demencia del marido, no es, por sí sola, causal suficiente para solicitar la separación. Es preciso que esa demencia haya sido declarada judicialmente y se haya ordenado colocar al marido bajo interdicción.

Como se sabe, la interdicción es una institución jurídica, que consiste en la prohibición que se hace por la autoridad pública, representada por los Tribunales, a un individuo determinado, del manejo de sus negocios, y por consiguiente, de los ajenos.

Debe, en consecuencia, comenzar usted por hacer uso de la facultad que le concede el artículo 459 del Código Civil, e iniciar contra su marido, el correspondiente juicio de interdicción, que por mandato expreso de la ley es de lato conocimiento.

En cuanto a la tramitación misma del juicio, tendremos el mayor agrado en indicársela personalmente, de 5 a 5 1 2 de la tarde.

ZENON

EMPLEADA DE PIEZAS, ENTENDIDA en costura, con muy buenos informes, se necesita. Sueldo: $ 80. Tratar: de 1 a 3 en Moneda 778. 1-A

EMPLEADA JOVEN TODO SERVICIO necesito. San Diego 1815. 2 A

NIÑA, LA MANO, NECESITO CARMEN 135 1.o—A

EMPLEADA MANO ADENTRO Y niñita tome guagua, necesito. Sama 1716. A—2

EMPLEADA PARA LAS PIEZAS Y comedor se necesita. Avenida Margarita 7, Providencia. A—2

SE NECESITA EMPLEADA PARA la mano, recomendada. Huérfanos 2820. A—3

EMPLEADO PARA LA MANO NECESITO, buen sueldo. Rosas 2618.

EMPLEADA JOVEN NECESITA matrimonio extranjero. Vicuña Mackenna 1329. 3—A

SE NECESITA EMPLEADA PARA quehaceres de casa. Tratar: San Diego 403.

EMPLEADA DE MANO Y NIÑERA aseada recomendada, necesito. Copiapó 739. 3—A

EMPLEADA RECOMENDADA PARA las piezas necesita matrimonio solo extranjero, de 2 a 5 en calle Manuel Montt 2260. 2—A

EMPLEADA COMEDOR NECESITO urgente y buena cocinera. Catedral 1878. 2-A

NECESITO EMPLEADA DE REGULAR edad con recomendación para todo servicio, con buen sueldo. Tratar: 1 a 4. Claras 688. 3-A

EMPLEADA SERIA TODO SERVICIO, necesita caballero solo, indispensable, referencias muy buenas. Huérfanos 2873, de 9 a 10 A. M. A-3

NIÑA JOVEN PARA LA MESA Y señora para la cocina. Esmeralda N.o 837.

NIÑA DE MANO NECESITO. SANTA Elena 1601 2—A

NIÑAS PARA COMEDOR Y NIÑO para mandados necesito. Gálvez 106.

NECESITO EMPLEADA CUEVAS 1424.

NECESITO NIÑA PARA LA MANO Santo Domingo 597

NECESITO NIÑA DE MANO MATRIMONIO solo con recomendación Angamos 367 2—A

EMPLEADA COMEDOR, LAVANDERA, cocinera, puertas adentro, necesito. Hotel Paz. San Alfonso 75.

NECESITO NIÑA PARA LOS COMEDORES. Brasil 94.

NECESITO NIÑA PARA SERVIR A las mesas, puertas afuera. Delicias 2140. 2-A.

EMPLEADA RECOMENDADA PARA la mano necesito Claras 629 2—A

NECESITO EMPLEADA. MARTÍNEZ Rozas 2319. 2—A

EMPLEADAS COMEDORES Y COCINERA necesito. Franklin 953.

SERVIDUMBRE: ARTURO PRAT 16 necesita cocineras competentes y aprendizas, casas particulares, pensiones, empleadas comedor, competentes, sueldos excelentes; niñeras Santiago, Viña; de piezas, niños mozos. Toda servidumbre recomendada, acuda. También dueña de casa, mesoneras hotel provincias, persona llevar cuentas hotel.

## VARIOS

NECESITO CORTADORA ROPA de señora. Eyzaguirre 733. 1.o-S.

A JUANA MARQUEZ SE LE NECESITA para un asunto que le conviene. — Huérfanos 1153 — José Luis Silva 1.o A

TEJEDORAS BUENAS NECESITO. Pago bien. Blanco Encalada 1617.

NIÑA DECENTE PARA AYUDAR quehaceres casa necesito, buen sueldo. Jofré 468. A 1.°

AMA SE SAQUE LECHE TRES VECES al día, necesito, Maruri 634.

SE NECESITA UNA NIÑA PARA ayudar quehaceres de casa. Sazié 2879. 1.o A

EMPLEADA PARA LAVANDERIA necesito con recomendación. Recoleta 348. 2 A

EMPLEADA 50 AÑOS PARA SERVIR un caballero necesito. Huérfanos 1508. 1-A

NECESITO NIÑA QUEHACERES de casa recomendada. Gálvez 626.

NECESITO EMPLEADA, SOLA, REGULAR edad, para todo servicio buenas recomendaciones Avenida Condell 81 esquina Rafael Eyzaguirre de 3 a 5 2—A

NECESITO BORDADORAS A MANO. Tarapacá 644. 1-A

NECESITO PREPARADORA. SAN Pablo 1151. 2-A.

NIÑA PARA AYUDAR QUEHACERES, casa, poco trabajo, 10 de Julio 1418. 1.o-A.

NECESITO NIÑA COMPETENTE para las mesas. Sueldo $ 40 Eyzaguirre 1074 1.o A

EMPLEADA SEPA MANEJO CASA. Sotomayor 41. 1 A

NECESITO EMPLEADA. MARTÍNEZ Rozas 231r. A-1.o

EMPLEADA SIN PRETENSIONES para el aseo y ayudar estudio médico. Santo Domingo 831.

EMPLEADA Y NIÑO AYUDAR quehaceres de la casa necesito. Tarapacá 1619.

VENGA A BUSCAR OCUPACION. Sírvase pedir empleados, empleadas a la "Sociedad Universidad Libre Rodolfo Venegas Salas", Plazuela Santo Domingo.

NECESITO SEÑORITA PARA CUIDAR casa. Tratar: de 12 a 6. Molina 815.

MUCHACHA PARA CUIDAR GUAGUA necesito. Ahumada 123. 2-A

NIÑAS, APRENDIZAS, PARA FLORES, de 14 a 16 años necesítase. Ahumada 175. 2-A.

EMPLEADA TODO SERVICIO, muy aseada, matrimonio extranjero, 60 pesos. Fontecilla 76 A.

NIÑA PARA AYUDAR QUEHACERES de casa, necesito. Tratar Ahumada 354

NIÑA PARA TODO SERVICIO PARA matrimonio solo. Cienfuegos 262 3—A

TEJEDORAS COMPETENTES EN trajes, necesítanse. Prat 248 2—A

NECESITASE SEÑORA ALEMANA para dirigir cocina de casa residencial. Casilla 1819.

UNA NIÑITA DE 11 A 12 AÑOS se necesita. San Diego 915. 2 A

AMA DE LECHE AUNQUE SEA con guagua se necesita en Maestranza 782.

SEÑORITA PARA CIGARRERIA necesítase Vergara 788

NECESITO NIÑA BUENA SENCILLA para todo servicio. Huérfanos 2236

NECESITO EMPLEADA PARA QUEHACERES de casa. Sama 1610 2—A

NIÑAS APRENDICES, NECESITANSE, en Delicias 3538, jornal dos pesos.

NECESITO SEÑORA PARA ATENDER puesto. Bascuñán 1085.

NIÑA AYUDAR QUEHACERES DE casa Unión Americana 590. Almacén.

NECESITO NIÑA O SEÑORA ASEADA para quehaceres de casa. Brasil 31.

NECESITO BAÑADORA DE CHOCOLATE, competente, se paga buen sueldo. Delicias 2867. 2 A

EMPLEADA EXTRANJERA NECESITO. Dieciocho 451.

EN CASA EXTRANJERA SE NECESITA una niña formal para el aseo de la casa. Inútil presentarse sin muy buenos informes. Huérfanos 801. 3.er piso. 2-A.

PREPARADORA COMPETENTE NECESÍTASE. Alameda 433. A 2

NECESITO SIRVIENTE PARA TODO servicio, puertas adentro, poca familia; sueldo $ 50. San Diego 1063.

PINTOR DE AUTOMOVILES, OFICIAL, necesito. Brasil 773. 2—A.

NECESITO NIÑ O NIÑA CUIDAR aves. Sotomayor 643. 2—A.

## MUEBLES

COMPRO TODA CLASE DE CATRES colchones y muebles usados, voy a domicilio. Castro 528. 2-A.

VICTROLAS Y DISCOS VICTOR de ocasión vende San Pablo 2216

VICTROLAS GRAMOFONOS COMPOSTURAS económicas, repuestos legítimos San Pablo 2215

PIANO ALEMAN EN MUY BUEN estado vendo y victrola. San Martín 539. 1.o-A.

PIANO DE COLA EN PERFECTO buen estado vendo. Alberto Romero 2141, Población Huemul. 1.o-A.

COMPRO OCASION, AMOBLADO escritorio. Sotomayor 635.

AMOBLADOS SALONES, COMEDORES, escritorios, infinidad de muebles liquido, conclusión, negocio. Fábrica Nataniel 464. 4-A.

SE VENDE CATRE CUNA CON cama completa, nueva. Arrate 126.

COMPRO ROPERO MODERNO BARATO. Juárez 572. 2-A

VENDO CATRE FIERRO BRONCE, matrimonio. Serrano 635. 1.o-A

PIANO ALEMAN DE ESTUDIO, clavijero, bronce, véndese. Bascuñán 466. 2-A

VENDO BUEN PIANO ALEMAN. — Eleuterio Ramírez 1365. 1A

FABRICA DE MUEBLES DE DOMINGO Sánchez e Hijo. San Diego 957. Muebles coloniales, comedor, salón, dormitorio, escritorio, mesas ovaladas redondas, carros de té, mesas ratonas. Muebles de estilo Luis XV, XVI, etc. 1.o-A

MUEBLES COLONIALES, ESPECIALIDAD La London. Prat 353.

PIANO ALEMAN TRES PEDALES perfecto estado véndese. Santos Dumont 482 2—A

PIANO STEINWAY Y SONS, VENDESE, Cochrane 181 2—A

PIANO DE ESTUDIO, MEDIO amoblado de salón y catre-cuna vende San Francisco 1056. 1.o A

AMOBLADO SALON 240, CORTINAS, catres, colchón ancho lana, vendo, Diez de Julio 537. 1-A

VENDO MUEBLES, MOSTRADORES con vidriera, vitrinas, estanterías y otros; estanterías usadas; Plaza Egaña N.o 2, Los Guindos. 2—A

MUEBLERIA LA MODERNA, VENDO roperos, peinadores, cómodas catres, mesas, sillas, veladores, coche guagua. Precios de ocasión. San Diego 872. 4 A

MUEBLES OFRECEMOS CUALQUIER estilo. Precios muy ventajosos, entrega inmediata, grandes facilidades pago. Consulte nuestras condiciones, Fábrica Sociedad Nacional de Muebles y Maderas. Copiapó 1060, entre Prat y San Diego.

MUEBLES, DORMITORIOS COMEDORES, salones, escritorios, todo estilo modelo, roble americano. Precios bajísimos. Facilidades pago. Especialidad sillas desde $ 130 docena, asiento cuero y escuadras. Venga consultar precios. Fábrica Nacional de Muebles. Serrano 398. A-7

OCASION $ 180 VENDESE MUEBLE de peluquería completo y sillón. Coquimbo N.o 1074. 2-A

DE OCASION VENDO PIANO MUY poco uso. Cueto 561. 3-A.

RICO PIANO ALEMAN VENDESE. Tarapacá 812. 5-A

OCASION VENDO RIQUISIMA victrola con discos. $ 180; cocina económica nueva, $ 80. Santo Domingo 1187.

NECESITO AMOBLADO SENCILLO, pero buen material, para oficina, preferiré oferta. ocasión. Casilla 3152. A-3

PIANO DE OCASION VENDO. Juan Vicuña 1439. 2_A

LINDOS MUEBLES DORMITORIO, ropero tres cuerpos, pareja catre bronce importados, estilo imperio, véndense. San Cristóbal 503.

VENDO CATRE BRONCE MATRIMONIO, Granado 542.

SE COMPRAN MUEBLES EN BLANCO, de todas clases, enchapados, drilingue y coloniales, dirigirse A. D. por carta Agustinas 1308. 3 A

OCASION VENDO VICTROLA CON diez discos Olivos 659 2—A

VENDO MEDIO AMOBLADO. CARMEN 1670. 3-A.

PIANO ALEMAN, TRIPLE ENCORDADURA, perfectísimo estado vendo ocasión Gálvez 483

VICTROLA VENDE PAGO MENSUAL, avise domicilio O. B. casilla 2635.

POR VIAJE SE VENDE CATRE con sommier. Molina 546. 2 A

VENDO AMOBLADO DORMITORIO moderno, 650 pesos, aparador trinche y vitrina, con marquetería y aplicaciones de bronce, 750, mesa corredera de encina 90; seis sillas asiento cuero 108, tina baño fierro enlozado con llaves niqueladas y lavatorio desagüe, de columna, 700; caja de fondos regular 250; y varios muebles, todo de ocasión y bueno también. Un rico piano. Matucana 717 B.

AMOBLADO SALON, 500; ESPEJO Luis XVI, 220; otro, 70; consola dorada, 50; escritorios ministro, 100; estante, 70; máquina escribir, 150; victrola sobremesa, 250; quince alfombrados, desde 50; aparador, gran espejo, 350; otro, 45; mesa, 60; roperos, guardarropas, peinador mármol espejo, 160; cómoda, 40; veladores, desde 10; catre fierro, bronce, 50; marquesa, 35; gran surtido útiles de casa, refrigerador americano, 100. — San Francisco 382.

AMOBLADO SALON $ 150, ESPEJO grande, 180; centro alfombra, $ 80; aparador dos trinches, 180; comedor grande, 35; seis sillas, 60; juego dormitorio inglés, 450; peinador mármol espejo, 120; Cómoda mármol, 60; velador, 30; catre fierro bronce, 70; otro niño, 30; máquina Singer, pie bovina, 280; otra mano, 120; coche guagua, 120; otro, 80; otro, 60; coche especial, para campo o quinta con arneses, 120; cocina para hotel pensión dos hornos, baldero cobre 250; infinidad de muebles antiguos y modernos. Independencia 289.

MESA CORREDERA, COCINA Económica Dover, vendo de ocasión. — Gálvez 171.

VENDO O ARRIENDO PIANO Concierto, vendo infinidad ricos muebles por reducirme. Huérfanos 2494.

VENDO MUY BARATO LINDA PARAGÜERA y sillas. Unión Americana N.o 90.

PIANO ALEMAN, FLAMANTE, clavijero bronce, vendo ocasión. Santa Elena 1311. A 1

VENDO URGENTE, POR VIAJE, amoblado dormitorio, catre bronce, etc. Bellavista 235-B.

AMOBLADO MARROQUI, CON CUATRO sillones, 250; juego sofá, dos sillones, rica felpa, flamante, 180; estante libros, tres cuerpos, 250; chico, 35; escritorio ministro, 80; americano, de cortina, 250; ropero espejo biselado, 160; cómoda, 60; chica, 45; dos veladores mármol, 30; aparador con vitrina, 100; mesa redonda, comedor, 40; seis sillas altas, cuero, 60; dos escritorios colegiales con asiento, 40; sofá marroquí con consola, 120; dos sillones marroquí, 50. San Isidro 546.

POR CUENTA DE SUCESION REALIZO: catres ingleses, fierro y bronce, colchones lana, almohadas, almohadones, lana, mesas centro, comedor renacimiento, mesas correderas, sillas comedor, salón, brocato seda, sala peinador, estantes, espejo salón, escritorio Luis XV incrustado, cristales plaquées, piano antiguo y variedad muebles precios ganga. Moneda 1467.

PIANO ESTUDIO Y VIOLIN VENDO ocasión. Juan Vicuña 1439.

OCASION VENDO CATRE MATRI

## LIBROS Y ESTAMPILLAS

LIBROS COMPRO SAN DIEGO 105. 22-A

COMPRO LIBROS, REVISTAS, ESTAMPILLAS San Diego 129. 5-A

ANATOMIA TESTUT VENDO. Benavente 827.

## MAQUINARIAS

MAQUINAS DE TEJER, NUEVAS y ocasión. Taller especial composturas. Augusto Graf. San Diego 89. 25—A.

BOMBAS Y MOTOBOMBAS PARA agua y para vinos; bombas a vapor y a malacate Chacabuco 32 A 3 M

TURBINAS HIDRAULICAS PARA todas caídas y fuerzas tenemos siempre listas de mejores marcas. Referencias, estudios y presupuestos. Chacabuco 32 A. 5 A

HARNEROS TODAS CLASES PARA trébol, ofrece: Cumming 861. A 5

MOTOR ELECTRICO DE 5 HP., vendo, San Ignacio 2100. 3-A

COMPRO MAQUINA BLAK COSER calzado. Chacabuco 21_A. 5-A

SE VENDE MAQUINA SINGER de pie. Tratar en Mapocho N.o 2140. 1 o—A

VENDO SIERRA HUINCHA chica nueva. Valparaíso 1265 2 A

VENDO MAQUINA LABRAR TACO marca Devis sin uso y cortar boca taco. San Francisco 1390 3 A.

VENDO MAQUINA DENTAL DE ocasión. Av. Blanco 2243. 2 A

DE OCASION VENDO MAQUINA DE pie Singer. Gálvez N.o 856. 1.o—A

VENDO PRENSA 1|4 MERCURIO, máquina de rayar, tipos obra y remiendo. Rosas 2076. 1 o-A

OCASION VENDO MAQUINA SINGER, siete cajones. Libertad 139. 2—A

PRENSA DE IMPRIMIR A MANO, 23x32, vendo barato. San Antonio 64.

GUILLOTINA TAMAÑO MERCURIO, de palanca, vende. Nueva York 58.

ENSILADORA NECESITO ARRENDAR fin Abril. Donoso. Dieciocho 173. 2_A

ZAPATERO, VENDO DE OCASION máquina aparadora Singer, sistema izquierdo. Nataniel 851. 3 A

COMPRO MAQUINA DE ESCRIBIR en buen estado Catedral 2801 Almacén.

VENDO MAQUINA DE TEJER 364. agujas San Pablo 2712. 3—A.

MAQUINA ABRIR HENDIDO NECESITO. San Francisco 1390.

MAQUINAS DE PIE SINGER BOBINA, vendo, varias otras de mano. Nataniel 1179. A-3

## MUSICA

MUSICA CONSERVATORIO, LIBROS ocasión. San Diego 364. 2-A

## MATERIALES DE CONSTRUCCION

TECHO ACANALADO $ 1.40 PLANCHA; vende. Subercaseaux 659. A 21

TALLER DE VULCANIZACION Yankee, Av. Irarrázaval N.o 40 Reconstruye con rapidez, garantiza todo trabajo. 8-A

VENDO TEJAS USADAS. ÑUBLE 1140. 2-A

VENDESE GALPON DE OCASION. Gálvez 870. 2-A

TEJAS NECESITO DOS MIL puestas en mi trabajo. Ofertas: Martínez de Rozas 2035. Casa 1. 1.o-A

VENDO ZINC BLANCO PARA TECHO. Huemul 871. A-2

ZINC GALVANIZADO USADO REGALO a $ 5 plancha .San Pablo 3018. A—3

VENDO DE OCASION CUERPOS galerías, puertas dos hojas, balcones fierro forma moderna, Miraflores 450.

REALIZO BARATISIMO UNA CANTIDAD planchas zinc blanco y negro acanalado, canales, cañones, caballetes, puertas, vigas álamo, cortinas fierro. Patricio Lynch 886. A 2

## MEDICINA

MASAJE MEDICO — ELECTRICO Francisco Lenti, estudios en Italia. Especialidades enfermedades articulares, parálisis, reumatismo, neuralgias, úlceras, tumores cancerosos y de vientre. Consultar, de 2 a 5.—Arauco 831. 26—A.

GONORREAS, AUNQUE ANTIGUAS estrechez, orquitis ,curan radicalmente. Glóbulos Pérsicos. Boticas surtidas. 16-3

LA IMPOTENCIA, LA DEBILIDAD sexual, la neurastenia se curan con Bismolán, en venta Boticas Bentgerodt; Brand; Indio. 18 Abril

HERTENSIA JARPA DE A. ESPECIALISTA en masaje médico, Belleza Científica, Manicura, Pedicuro-Cirujano. Atiende en la casa y a domicilio. San Isidro 409. 3 Abril

¿SUFRE USTED DEL ESTOMAGO, estitiquez, riñones, vegiga o intestinos? Sanará radicalmente con "Té Araucano". Sabia combinación de yerbas medicinales. Tenemos certificados agradeciéndonos mejoría radical. Valor $ 2.80. Venden: Estado 87, Av. Matta 503, Chacabuco 569, Puente 702, San Pablo 2303, 1285; 1793; Delicias 2620, 493, 1500; Moneda 2445, Recoleta 404, 405; San Diego 458 801, 1325, 1458; Bandera 719, V. Mackenna 521, Bellavista 02, Concepción 1136. Pedidos provincias a Casilla 5052 ó 6067. A-2

DOCTORA LASTARRIA. ESPECIALISTA enfermedades crónicas de señoras. Enfermas del estómago sin esperanzas de alivio, consúltese gratis. Gálvez 134, de 1 a 5 P. M. A-3

HIDROSOL, BLANQUEA LOS dientes; desinfectante bucal; antiséptico, véndese todas boticas. 30-A

CLINICA DENTAL SAN ANTONIO 126. Atención prolija. Procedimientos modernos indoloros. Horas extraordinarias personas ocupadas. Precios módicos.

OJOS ENCANTADORES CON PESTAÑAS "Cleopatre" hace nacer, crecer pestañas. Muzard, Botica Fran-

## OCUPACIONES (Necesitan)

SEÑORITA OFRECESE REGULAR dueña de casa, compañera, aquí o fuera. Domínica 342. 1.o-A

CONTADOR COMPETENTE, ALEMÁN, se ofrece para minas, fundos. Nataniel 1001. 1.o-A

SE OFRECE HOMBRE JOVEN Y serio con amplios conocimientos comerciales, especialmente en acopio cereales. Posee $ 4,000 para garantir honorabilidad. Dirigir correspondencia: F. M., Almagro 278. 4-A

JARDINERO ARBORICULTOR, hortelano, buenos certificados, se ofrece. Valerio P., San Diego, Correo 3. 1.o-A

SEÑORA HONORABLE SOLICITA ocupacón dueña de casa administrar hotel y buenas recomendaciones. Dirigirse por escrito indicando detalles, sueldo. Correo Central. M. E. B. 2—A

CHAUFFEUR MECANICO ALEMAN 16 años práctica ofrécese. Neff. Esperanza 315. Altos. 4-Abril

SEÑORITA EXTRANJERA TITULADA pedagógico ofrece enseñar a niñitas de la sociedad. Siglo XX-32, teléfono Central, 5159. 2-A.

SEÑORITA, BUENA FISONOMIA, honrada, desea ocupación pastelería o florista, barrio San Diego o Av. Matta. Por carta a Zulema F. San Jorge 1701. 1_A

CONTADOR COMPETENTE, ALEMÁN, se ofrece para minas, fundos. Nataniel 1031. 2—A

SE OFRECE CHAUFFEUR JOVEN, sin vicios, con muy buenas recomendaciones, actualmente ocupado. Dirigirse a Maturana 564. L. A. C. A-2

JOVEN SE OFRECE PARA CUALquier puesto de confianza. López 308.

JOVEN OFRECESE PARA MOZO casa particular o servir caballero solo. recomendado Carmen 545 Justo Pastor 8—A

SE OFRECE UN NIÑO PARA ASEO y mandados de oficina. Dirigirse Santa Rosa 246. 6 A

MAESTRO PRACTICO DESDE SACAR punteras o rematado, llegado de Argentina se ofrece para fábrica de calzado. Santa Rosa 78. A-3

## OPORTUNIDADES PARA FAMILIAS

CHOMPAS, CHALECOS GRAN FANTASÍA, tejidos de punto, vende 120 pesos docena. Galería San Carlos 1. Fábrica Subercaseaux 659. 23-A

PRAT 212, CONFECCIONASE TRAJES sastre, abrigos, vendo trajes facilidades pago. 24-A.

RECIBO LANA PARA TEJER, GArantizo los trabajos. Toro Mazote 193. 4 A

DELANTALES BLANCOS, PARA enfermeras y doctores, desde 8.50. 21 Mayo 627. A 1.o

VENDO TRAJES ABRIGOS SEÑORITAS, nuevos, poco uso. Mapocho 2524. 5-A

VENDO COCHE PLEGABLE PARA guagua, perfecto estado. Precio ocasión. A. Prat 66. 2 A

CORTAR MELENA ONDULACION Marcel, $ 4.00. Serrano 75. A-3

## OBJETOS PERDIDOS

HABIENDOSE EXTRAVIADO CHEque No. C. 504843 del Banco Anglo orden Ana María González v. de Herrera por $ 30 girado por Braden Copper Co., queda nulo con ormidad ley. 1.o—A

PRENDEDOR BRILLANTES Y perla, extraviado carros 4, 5 o 18, se gratificará a quien dé noticias o devuelva Domeyko 1979. 1-A

HABIENDOSE EXTRAVIADO LOS títulos de la Sociedad Cooperativa del Matadero No. 63 de Linderico Manríquez: 223—224 de Alberto Corona, por una y tres y tres acciones respectivamente quedan sin valor por haber dado aviso a la Sociedad. 9—A

LA PERSONA QUE HAYA ENCONTRADO carnet chofer identidad, devuélvalo. Erasmo Escala 2270. Perdido en Martínez de Rozas, Domingo 29, entre J. Miranda y Blanco. 1.o-A

AGRADECERE ENTREGAR RELOJ perdido el 30 de Marzo, monograma C G. V., a Alonso Ovalle 1254. Daré gratificación.

DOY BUENA GRATIFICACION A la persona que entregue una rueda de llanta de automóvil Studebaker, perdida el Viernes desde Colina a Santiago. Devolverla en Monjitas 666.

AL CHOFER DE ARRIENDO QUE condujo de Recoleta esquina de Nueva de Lastra una familia al expreso de la mañana del Domingo a Mapocho se le ruega devuelva un paraguas que quedó en el auto. Se le dará buena gratificación. Nueva Lastra 612. 3-A

## PRESTAMOS DE DINERO

DINERO LISTO PARA HIPOTECAS, fianzas, descuentos de letras. Huérfanos 1223, oficina 7. 4—A.

DINERO AL MAS BAJO INTERES facilito sobre hipotecas. Julio Pelissier. Morandé 283. A-1

SE PRESTA DINERO POR MENAJES de casa. Calle Huérfanos No. 2136 2—A

SOCIO CAPITALISTA IMPULSAR fábrica perfumes y polvos necesito. —Cumming 818. A1

NECESITO $ 40,000 EN 1.a HIPOTECA, propiedad de renta. Dirigirse: Av. Irarrázaval 118 A. 3A

PERSONA QUIERA INVERTIR POCO capital, obtendrá ganancias sin trabajar, negocio bueno. Escribir: San Pablo 4302. A-2

$ 200,000 OFREZCO PRIMERA HIPOTECA en un sólo lote. Bandera 84. Oficina 25. Carlos Buschmann.

$ 60,000 TENGO PARA COLOCAR inmediatamente. Bandera 84. Oficina 25. — Carlos Buschmann.

$ 5,000 NECESITO CON GARANTIA primera hipoteca. Bandera 85. Oficina 25. — Carlos Buschmann.

$ 10,000 NECESITO PRIMERA HIPOTECA. Págase muy buenos intereses. Bandera 84. Oficina 25. Carlos Buschmann.

SOCIO CON 10-20 MIL PESOS PARA industria, en plena producción, necesito. Utilidad comprobada, garantías. Ofertas: A. M. "La Nación".

PERSONA HONRADA DISPONGA 3,000 pesos aunque no trabaje, impulsar taller planos edificaciones, dibujos comerciales. Santa Rosa 337. Casa 5.

BUSCO SOCIO CAPITALISTA CON $ 50.000, hable francés y dispuesto a viajar para eplotar sistema como procurarse fortuna en poco tiempo Montecarlo, Correo 3 Santiago. 2-A

## PROFESIONALES

ZURCIDOS INVISIBLES. NOTABLE zurcidor japonés. Especialista único especialidad en viraduras, transformaciones. Son perfectas. San Diego 228. Teléfono 667. A 2

JUICIOS CRIMINALES, CIVILES, apelaciones, posesiones efectivas, divorcios, nulidades de matrimonios, cobranzas difíciles y toda tramitación legal, atiende diariamente el abogado Jaramillo Arteaga, anticipando fondos, según convenio. Consultas gratuitas. Huérfanos 1223, oficina 7. Frente a la Caja de Cré- 3_A

ZURCIDOS INVISIBLES, VIRADURAS sobretodos, ternos; recibo hechuras desde 70. Merced 750. A 1.o

PEINADORA, MANICURE, MASAJISTA, se ofrece.—E. P., Morandé 881. A—3

MERCEDES PEREZ P., TITULADA. Especialista en pedicuro, cirujano; masaje médico; masaje de belleza y manicure. Ofrece sus servicios a domicilio. Correspondencia a Cóndor 769.

MASAJISTA ARGENTINA, DIPLOMADA, recién llegada, últimos adelantos bonaerenses para la belleza femenina. Depilatorio especial Manicure. Molina 38. 5-A

CURTEN, TIÑEN, LIMPIAN Y arreglan sobrecamas y todo trabajo en pieles. Antiguo taller Agustinas 2005. 2 A

P. MARIN SOTOMAYOR. — CLINICA privada, catorce años práctica en curaciones, inyecciones. Tratamiento enfermedades trascendencia social. Precios módicos. Estado 63. A 10

## PROPIEDADES

PROPIEDAD ORVENIR VENDO; Av. Lo Cañas, cerca Irarrázaval, Abril 2

EN AVENIDA LOS LEONES (Providencia), vendo dos sitios esquina; aproximadamente 3,000 metros frente Stadium Gath y Chaves, metro, $ 16.50, facilidades pago. Ofertas: A. P. P. Lira 932. 5 Abril

¡OJO! ESCUELA NACIONAL DE Masajistas, fundada en 1914. Inscríbase antes cerrarse matrícula. "Masaje medicinal". "Belleza Científica". "Pedicuro-Cirujano". Profesiones decentes, lucrativas. Grandes facilidades. También "por correspondencia". Diplomas rápidos. Pídanse prospectos. Director, Prof. Díaz Gascogne, Santa Rosa 22, casi Alameda. 18-A

VENDO CASITAS PARA EMPLEADOS, calle Maestranza. $ 8.500. Tratar Vidaurre 1673. De 9 a 10 y de 12 a 3 1.o—A

VENDO LINDA CASA 23 PIEZAS por mitad de su valor, mide 75 de fondo por 50 de frente, toda material nuevo, en Vargas 4154 entre Villasana y Barbosa. 1.o A

VENDO CHACRITA EN INDEPENDENCIA 3086. 2-A

VENDO CATEDRAL ESQUINA Cueto, sólida, espléndida propiedad, compuesta 2 casas, bajos, una altos, y terreno anexo, valor total 170 mil; produce 12 o|o, facilidades pago, o intermedio Cajas. Dueño Santa Rosa 777. 5-I

PROPIEDAD CENTRAL, MITAD valor, vendo calle Echeverría, próxima Independencia, hermosa propiedad, compuesta grupo casitas y gran terreno para edificar; mide 40 x 115 metros, sólo $ 32 metro cuadrado, incluso edificios, grandes facilidades de pago. Dueño Santa Rosa 777. 5-A

ÑUÑOA, CALLE SUCRE N.O 2344 venden sitio bien plantado árboles frutales gran parrón, 15 metros frente por 82 fondo, agua corriente potable tres pieza para cuidador, completamente saneado. Tratar: dueño Santa Rosa 479 2—A

$ 5.000 PESOS VENDO UNA CASAQUINTA en la ciudad de Molina. Tratar: aquí calle Cochrane 768 1.o—A

$ 35.000 VENDO CASA SEIS PIEZAS en Pedro Valdivia, Tratar. Compañía 2412 2—A

VENDO CASA ROJELIO UGARTA No. 1323. 2—A

EN SANTA ROSA, PROXIMA ALAMEDA, vendemos con urgencia por viaje propiedad renta baratísima con excepcionales facilidades de pago.— Greene. — Teatinos 86. 1.o-A.

$ 70,000 VENDESE LINDA CASA de 13 x 58 de fondo. Tiene 12 piezas, galería, hall, luz eléctrica, alcantarillado, jardín, y árboles frutales. —Góndolas. Pila Mapocho. Verla. Tratar: Delicias 3922. 4-A.

VENDO, ARRIENDO CASA APROPIADA toda industria, lista para trabajar Fábrica Calzado con 9 habitaciones vivir, central, entre carros Coquimbo 749. 2—A

PROPIEDAD COMPRO DE 20,000 a 30,000 pesos No me entiendo con agentes. —O. R., Casilla 784. 1.o-A

GRAN CASA MODERNA DE RESIDENCIA y renta en calle Dieciocho, véndese sin comisión. Datos: Delicias 1110. A-4

$ 16.500 VENDO CASA NUEVA valor $ 20.000 Germán Riesco 1996— Matadero. 1.o A

OCASION: VENDESE TERRENOS para edificar casas baratas, grandes extensiones con frente calles Dolores, Antonio Varas, Covarrubias, Luz, Olga. Espléndidas situaciones a una cuadra Estación Central, tres de Alameda. Planos, referencia. Central 15. Suberera. 1-A

HAGASE USTED PROPIETARIO. —Compre sitios en Población María, situada al lado del Hipódromo Chile. Se pagan sólo cuotas mensuales desde $ 26. Planos, precios e informaciones: Compañía de Seguros La Americana, Huérfanos 882( A—30

SITIO CENTRAL $ 25,000, CALLE Vásquez, inmediato Bellavista y Patronato Infancia, 12.50 x 39 metros y otros en calle Loreto. — Aravena y Valenzuela, Huérfanos 1059. Oficina 2. A—2

EN JOFRE: INMEDIATA VICUÑA Mackenna, vendo casa flamante, 4 dormitorios, toda clase comodidades con instalación completa, baño, cocina, radio, etc. Precio: 65 mil pesos. Debe Caja Ahorros 35 mil pesos. Tratar: Adriasola. Galería Alessandri 26.

$ 80,000 VENDO DOS CASAS BAJO, Avenida Tupper 2103|3118 frente entrada principal Club Hípico. Espléndida avenida. Produce buen interés. Sin agentes. G. C. Casilla 1043. Santo Domingo 2697. 2-A

COMPRO AL CONTADO HASTA 50 mil pesos casa-habitación de oportunidad, barrio central. Dirigirse Capitán Vásquez, Santa Rosa 812. Personalmente, Castro 354. de 12 a 6. 3-A

PERMUTAMOS FUNDOS,.. CHACRAS, casas, sitios, quintas. — Greene. Teatinos 86.

---

RIVAS Y CALVO

# REMATE DEL MENAJE DE CASA

DEL SEÑOR F. J. DE LA FUENTE

2941.—MONEDA.—2941

## EL JUEVES 2, A LAS 3 P. M.

(POR AUSENTARME DE SANTIAGO)

— HAY: —

**SALON.**— Amoblado dorado Luis XVI, compuesto de sofá y 2 sillones, mesa de centro con cubierta de mármol, espejo trumeaux con consola, pedestales, lámpara eléctrica de 5 luces, cuadros al óleo, lámpara de sobremesa, etc.

**ESCRITORIO.**— Amoblado de asiento tapizado, compuesto de un sofá, 2 sillones y 4 sillas, mesa escritorio, estante para libros, alfombra, cortinajes, cuadros, pedestales, útiles para escritorio, mesa para máquina, dos ricos sillones de balanza, etc.

**COMEDOR.**— Amoblado estilo americano, compuesto de aparador con vitrina y dos trinches con espejo mármol rosa, mesa de extensión, 12 sillas tapizadas, pedestales, cuadros, alfombra, lámpara eléctrica, servicio de porcelana, cristales, plaquées, manteles, carpetas, cuchillería, frascos para dulce, mesa para servicio, etc.

**DORMITORIO.**— Lindo amoblado Luis XVI de Erable gris con marquetería y aplicaciones de bronce, compuesto de ropero de 2 cuerpos, chiffoniers, toilette, peinador, velador y mesa de noche: 2 catres de bronce con sommiers, alfombra de centro, servicio de lavatorio de porcelana Limoges, grabados, lámpara eléctrica, etc.

**COCINA Y VARIOS.**— Rica cocina económica importada, 5 platos, marca "Dover"; batería de aluminio en perfecto estado, útiles de cocina, paragüero con espejo, alfombra para escala, plantas, grabados, plaffonieres, baño para niño, etc.

A LA VISTA HOY MIERCOLES 1.o, DE 2 a 6 P. M., Y EL JUEVES 2, DE 9.30 ADELANTE.

Carlos Rivas Vicuña, Martillero de Hacienda — Arturo Calvo Mackenna. Teléfono 2269

---

# GRAN REMATE

## DE UNA BODEGA DE VINOS

Por liquidación de la Sociedad Juan Bargalló y Cía. y terminación completa del negocio, remataré al mejor postor las existencias, instalaciones y enseres de la bodega de vinos situada en

CHACABUCO N.o 1300

EL JUEVES 2 DE ABRIL A LAS 2 P. M.

— HAY —

Gran cantidad de vinos blancos y tintos, fudres de roble americano y de raulí, cubas de 100 y 500 arrobas, gran cantidad de pipas viajeras, cuarterolas, chuicos, damajuanas, máquina tapadora, bomba eléctrica trasvasijadora, filtros, máquina llenadora de botellas, romana de 1,500 kilos, carretones con arneses, caballos, vinagre, pasto, un galpón y muchas otras especies a la vista desde el MIERCOLES.

ARCADIO MEZA S., Martillero de Hacienda

---

# Remate

JUDICIAL Y VOLUNTARIO DE MENAJES DE CASA Y COCHE AMERICANO BARDEAUX LLANTAS DE GOMA

855 — AGUSTINAS — 855

DEPARTAMENTO MENAJES

Por decreto de los diversos Juzgados Civiles en varias ejecuciones, Juzgados de Subdelegaciones rurales, Compañías de Seguros, Varias sucesiones y consignatarios

## EL MIERCOLES, DE 10 A 12 Y DE 2 ADELANTE

— HAY —

Seis pianos verticales marcas **Zeiler, Barthol, Erard** y otros; autopianos **Fischer**, muebles de caoba con escogida colección de piezas; piano 1|4 col a**Hoffmann**, Victrolas Víctor, Aeolian, Imperathor y otras de mueble y sobremesa; discos para ídem, **amoblados de salón, sala, escritorio, comedor, dormitorios de 1, 2 y 3 cuerpos; hall, fumoir**, etc., en diversos estilos; espejos biselados, marcos dorados, de gran tamaño; vitrinas, adornos para salón, figuras de bronce, mármol y composición; cortinajes, alfombrados de una pieza y de tiras.

Artículos de menaje en general, artículos sanitarios, tinas de fierro enlozado, calentadores a gas, leña y carbón; lavatorios de desagüe, bidets, excusados, lluvia niquelada ,botiquines, etc.

Roperos, guardarropas, peinadores, cómodas y veladores sueltos; catres de bronce y fierro con bronce, colchones de lana y crin, ropa de cama, divanes, servicios de lavatorio, útiles de toilette, etc.

Sillas de montar, bicicletas para hombres y niñas, velocípedos, automóvil juguete, estufas a gas y parafina, medidores de gas, escaños para jardín, cocinas a gas y económicas, batería de cocina, mesones, estantes, mesas forro zinc, muebles para despensa, etc.

Escritorios para casas comerciales, grandes casilleros para archivadores, **una billa inglesa, billar completo**, máquinas de escribir diversas marcas, etc., etc.

**Un coche americano Bardeaux llantas de goma con parada de arneses, y muchos otros objetos y artículos de menaje a la vista desde HOY.**

VICTOR ARAYA L., Martillero de Hacienda

---

COMPRO CASA RENTA HASTA $ 18,000. Amplios detalles. Roberto Morales. Moneda 1790. 2—A

VENDO O PERMUTO GRAN PROpiedad en calle Dieciocho, comuesta de dos regias casas, una en altos y otra en bajos, con toda clase de comodidades, edificio muy sólido y hermoso. — Greene. Teatinos 86.

$ 4,000 VENDO PIEZAS CON SITIO. Chorrillos. (Recoleta).

PERMUTO CHACRA ESPLENDIDA, al lado de Santiago, 50 cuadras regadas, 30 de viña francesa, suelos riquísimos, mu buenas casas y edificios. Precios: 600 mil pesos a puertas cerradas. Se permuta por buena propiedad urbana de renta. — Greene, Teatinos 86.

PERMUTO MUY BUEN FUNDO EN Chillán, 400 cuadras abundantemente regadas primeras aguas. muy buenas casas y toda clase de edificios. Es el fundo mejor y más productivo de la zona. Se recibe en parte pago, una buena casa habitación en Santiago. — Greene. — Teatinos 86.

$ 18,000 PROPIEDAD ESQUINA con 1,180 metros, cinco piezas, 5 x 5, entabladas piso y cielo, corredores, cocina, agua potable, arboleda, parrón; a una cuadra carros San Pablo. Rosas 957. Oficina 2. De 3 a 6.

VENDO EN $ 17.500 LA CASA CUEVAS 1424.

## ROPA HECHA

DIRIJASE DIRECTAMENTE A "LA Cantábrica", Esmeralda 863, al llegar 21 de Mayo. Encontrará inmenso surtido en ropa nueva y usada para caballeros y niños. En zapatería, sombrería, tenemos un surtido completo. Visite nuestras grandes liquidaciones en camisería. N|O.

ROPERIA LA VEGA. ANDRES BELLO 694, ofrece en baratura ternos ambos, paletoes, pantalones, sombreros, calzado. Todo desinfectado. N|O.

ROPERIA ANDRES BELLO NUMERO 601, esquina Recoleta, ofrece ternos, paletoes, ambos, pantalones, ternos de niños, sombreros, calzado precios baratísimos, todo desinfectado. N|O

LA CASA VERDE REALIZA TERnos, ambos, paletoes, botines, sombreros, facilidades de pago. Sección mantes, corte de moda. Esmeralda especial de abrigos y ternos fla- 817. Al llegar a San Antonio. N|O

## RADIOTELEFONIA

INSTALACIONES DE RADIO SIN antenas en 20 minutos. Zenteno. Casilla 3268. Abril 13

## REMATES

REMATE.—EL 16 ABRIL PRESENte año ante compromisario don Jorge Valenzuela Lavín, Teatinos 249, 3 P. M., rematará propiedades Alameda de las Delicias 2496, Avenida España 47, casa Gálvez 117. Minimums: 250,000, $ 200,000 y $ 65,000, respectivamente.

---

# Remate de prendas de plazo vencido

**Hoy Miércoles 1.o de Abril, a las 9 A. M.,** el martillero señor Eyzaguirre rematará en la **Casa de Préstamos "LA SAN MARTIN", calle Maestranza N.o 701,** las prendas no rescatadas y comprendidas entre los números 48,930 a 51,300.

Hay: ternos, calzado, ponchos, alhajas, manteles, cortinas, muebles, etc., etc.

**Hoy Miércoles 1.o de Abril, a las 10 1|2 A. M.,** el martillero señor Mandiola rematará en la **Casa de Préstamos "LA VALPARAISO", calle Maestranza N.o 392,** las prendas no rescatadas y comprendidas entre los números 29,825 a 30,806 y 51,472 a 52,225.

Hay: amoblados, cortes casimir, ternos, ponchos, manteles, rebozos, joyas, etc.

**Hoy Miércoles 1.o de Abril, a las 2 P. M.,** el martillero señor Araya rematará en la **Casa de Préstamos "LA SANTA JUANA", calle San Borja N.o 171,** las prendas no rescatadas y comprendidas entre los números 55,802 a 61,039.

Hay: sobretodos, máquinas de coser, cortes casimir, géneros, alhajas, ponchos, etc.

**Hoy Miércoles 1.o de Abril, a las 4P. M.,** el martillero señor Echeverría rematará en la **Casa de Préstamos "LA ESTRELLA NEGRA", calle San Pablo N.o 916,** las prendas no rescatadas y comprendidas entre los números 26,122 a 27,076.

Hay: gran surtido en alhajas, bicicletas, sobretodos, cortes casimir etc.

**El Jueves 2 de Abril, a las 9 A. M.,** el martillero señor Eyzaguirre, rematará en la **Casa de Préstamos "LA SAN FRANCISCO", calle Castro N.o 507,** las prendas no rescatadas y comprendidas entre los números 51,915 a 59,263.

Hay: ternos, amoblados, máquinas coser, alhajas, ponchos, catres, sillas, etc.

**El Jueves 2 de Abril, a las 10 1|2 A. M.,** el martillero señor Araya, rematará en la **Casa de Préstamos "LA SAN JUAN", Av. V. Mackenna N.o 801,** las prendas no rescatadas y comprendidas entre los números 51,562 a 56,773.

Hay: rebozos, ternos, calzado, alhajas, ponchos, alfombras, amoblados, etc.

**El Jueves 2 de Abril, a las 2 P. M.,** el martillero señor Mandiola, rematará en la **Casa de Préstamos "EL SOL", calle San Diego N.o 1602,** las prendas no rescatadas y comprendidas entre los números 70,186 a 71,874 y 47,824 a 48,729.

Hay: ternos, cortes casimir, catres, calzado, ponchos, alhajas, sobretodos, etc.

**El Jueves 2 de de Abril, a las 4 P. M.,** el martillero señor Echeverría, rematará en la **Casa de Préstamos "LA AFRICANA", calle San Diego N.o 802,** las prendas no rescatadas y comprendidas entre los números 7,745 a 9,444.

Hay: ternos, calzados, rebozos, máquinas coser, muebles, manteles, joyas, etc.

Las prendas estarán a la vista desde dos horas antes del remate. PAGO AL CONTADO.

EL INSPECTOR.

NOTA: Las armas de fuego pueden rescatarse. Desde el 27 de Abril, principiarán, a rematarse las armas de plazo vencido.

---

# REMATE DEL MENAJE DE CA

— Y —

AUTOMOVIL "FORD" DE TURISMO CARRO "OVERLAND"

## DE DON CARLOS INFANTE A.

(QUE SE AUSENTA DE SANTIAGO)

MAÑANA JUEVES, DE 10 A 12 Y DE 1.30 ADELAN

## AHUMADA 129

**SALON.** — Autopiano de 88 notas con música escogida, amoblado Luis XV nogal francés, compuesto de dos sofás, sillones y ocho sillas; espejo y consola dorada con mármol, estatuas y columnas mármol, biombo, par sillones Bergère, francés tallado, sillitas enconchadas, pedestal japonés, mármol sobremesa, floreros altos cristal, lindo jarrón de pedestal ónix y bronce biscuits, figuras porcelana, delanteros, lados, lámpara cristal Baccarat, cuadros, tapiz persa, etc.

**SALON DORADO** — Piano vertical "Duysen", amoblado importado Luis XVI compuesto de sofá lit de repos, dos sillones y dos sillas; mesa ovalada de centro del mismo estilo y pedestales con mármol, columnas y estatua mármol, Baccarat, jarrones de plaqué, cuadros, lámpara de bronce y Baccarat, alfombra, etc.

**SALA.** —Amoblado Luis XVI, mesa redonda de caoba, mos con mármol y espejos, mantones de seda negro y mesita de alas de jacarandá, pedestal mayólica, esquinero co, cortinaje de seda, floreros, pedestales, cuadros, lámpara, bro, etc.

**ESCRITORIO.** —Amoblado Chesterfield tapiz cuero, cortina y piano roble americano, sillón tornillo ídem, de roble y otros en nogal y caoba, cajas de fondos, bustos de bronce, juego de bronce para escritorio de tintero, cante y portaplumas, cuatro sillones Marroquí, anteojos de y para teatro, Crucifijo de bronce, papeleros, estante bros, dos fusiles, cuadros, lámpara, alfobra etc.

**COMEDOR.** — Amoblado Luis XVI en caoba con marquetería, mesa de correderas y sillas, carpeta de felpa, gora, servicio de mesa de porcelana para doce personas, Baccarat, cuchillería fina, servicio té plaqué Reed y Barton, teles de hilo y servilletas, paneras, ponchera plaqué y licorera Baccarat, botellas cristal finas en colores, idem., bandejas, fruteros, servilleteros, jardinera de centro, ra plaqué bombonera, alcuzas plaqué y cristal, carpeta da, **pocillos finos para té y café, porcelana de Silesia;** qué para consommé, cuadros, lámpara, plafón, alfombra, etc.

**II COMEDOR.** —Amoblado estilo inglés con mesa de ras y sillas, carpeta de paño bordada, cristalería, servicio de biertos, pocillos finos, fruteros, pieza de centro, platos para lámpara, cuadros, alfombra, etc.

**DORMITORIOS.** —Amoblados de uno y dos cuerpos, nos e ingleses y Luis XVI con bronces, parejas de catres ce y al laqué con bronces, catres al laqué y al laqué con colchones de lana, sobrecamas de seda, servicios lavatorio, blado de asiento estilo inglés y uno estilo alemán Mouquet fá y dos sillones, cortinas, chaisselonge, amoblado dormitorio nogal, peinador y marquesa Luis XV, peinador con mármol pejo, **guardarropa Imperio caoba, ropero con luna,** y cómoda **lador de caoba; toilette raíz de caoba,** estuche de plata nicure, alfombras, lámparas, cuadros, máquina Singer de etc.

**HALL.** — Muebles de caoba: Sofá Imperio, mesa y doce sillas y dos sillones, mesa ratona, cuatro sillas de vestíbulo, **amoblado Pullman** de sofá, dos sillones y floreros antiguos, jardineras, estatuas de bronce y **victrola mueble de pie de caoba** con escogida colección de alfombras de escala azulina y color fresa, varillas y bronce para escala, máquina de escribir, cuadros, cortinas, ras de cristal y farol colonial, alfombra de Smyrna, velocípedo

**BAÑO.** —Dos tinas enlozadas, califont, lavatorio columna, calentador "Humphrey", lavatorio de desagüe, qué, bidet con llaves, espejos al laqué, etc.

**COCINA Y VARIOS.** — Cocina económica importada dero, idem a gas, anafe a gas, grande con horno, batería ollas, cacerolas, cajas maletas, escalas tijeras, mesa y mesas cubiertas zinc, etc.

**A LA VISTA HOY DESDE LAS 11 Y JUEVES DESDE LAS NOTA: En la mañana se vende el tercer piso y en la tarde segundo. El AUTOMOVIL A LAS 4 P. M.**

E. ROBUSTIANO VERA

---

# Remate de Menajes de Casa

## 74 — SAN ANTONIO — 74

El Jueves 2, de 10 A. M. a 12 M. y 2 P. M. adelante

POR CUENTA DE SUCESION Y CONSIGNATARIOS

— HAY —

**SALON.** — **Rico piano Rubinstein** y otro antiguo, amoblados dorados Luis XVI tapiz seda, vitrina dorada, juego mesas Luis XV con mármol, trumeaux, sillas doradas fantasía, floreros porcelana, figuras terracotta y mármol, cuadros al óleo, etc.

**ESCRITORIO.** — Mesas directorio, escritorios cortinas, libros ,sillones escritorio, prensas copiar, amoblados misión, tapiz. pedestales, alfombras.

**COMEDOR.** — Amoblados en roble y lingue, compuesto aparador, trinche y vitrina, diferentes estilos; mesas correderas, id. fija, sillas, silla guagua, carpeta, servicio semi-porcelana, tales, cuchillería, plaquées, adornos, cuadros, aparadores, trinches, mesas chicas, loza, reloj colgar, etc.

**DORMITORIOS.** — Rico amoblado de tres cuerpos roble americano, amoblados de uno y dos cuerpos estilo Inglés, roperos, veladores, cómodas y veladores sueltos, catres bronce y fierro, ce, colchones, ropa cama, cuna fierro y bronce, catres niña, guagua, sillas Viena, servicio lavatorio, pañeras, amoblado tapiz en felpa, cortinajes, mesa caoba, cómoda caoba, etc.

**VARIOS.** — Paragüero roble con asiento, jardineras, ble, cocina económica, útiles cocina, estufas, tinas baño, calentadores y demás a la vista desde HOY.

Hugo Antolini.

---

# "EL TATTERSALL"

En la FERIA que se efectuará

## HOY MIERCOLES

ENTRE OTROS LOTES, SE REMATARA

**NOVILLOS, VACAS y BUEYES** gordos, llegados de San Fernando y Osorno.

Llegados de Llolleo: 3 **CABALLOS CLEVERLAND**, diestros cheros.

**CABALLARES** de montura, tiro y arado, de diversas procedencias.

**VAQUILLAS** preñadas, de procedencia lechera.

**125 OVEJUNOS** de gordura y clase sobresaliente, de Curacaví.

El Gerente.

---

# REMATE

DE MERCADERIAS SANAS Y AVERIADAS POR CUENTA DEL SEGURO

## Agustinas 865

Departamento de Mercaderías

EL JUEVES 2 DEL PRESENTE, A LAS 2 P. M.

POR ORDEN DE LOS AGENTES DEL LLOYD'S SEÑORES Y CIA., VENDERE AL MEJOR POSTOR, LO SIGUIENTE:

— HAY: —

39 piezas de casimires y cachemiras de lana, con 3,000 metros fantasía negros, azules averiados con agua.

98 Cajones de hojalata inglesa de 20"x28" en cajones de 112 de 216 libras.

50 Barriles de clavos de fierro cortados de 2 y 2 1|2".

Además venderé mercaderías de paquetería, en: guantes, peinetas, broches, colleras, sombreros para hombres, lanas, los de punto; una partida de cigarrillos, etc., etc.

Pago al contado

A LA VISTA DESDE HOY.

VICTOR ARAYA L., Martillero de Hacienda